목 차

사 업 보 고 서 1
【 대표이사 등의 확인 】 2
I. 회사의 개요 3
1. 회사의 개요 3
2. 회사의 연혁 5
3. 자본금 변동사항 9
4. 주식의 총수 등 9
5. 정관에 관한 사항 11
II. 사업의 내용 18
1. 사업의 개요 18
2. 주요 제품 및 서비스 18
3. 원재료 및 생산설비 20
4. 매출 및 수주상황 29
5. 위험관리 및 파생거래 37
6. 주요계약 및 연구개발활동 38
7. 기타 참고사항 42
III. 재무에 관한 사항 65
1. 요약재무정보 65
2. 연결재무제표 66
2-1. 연결 재무상태표 66
2-2. 연결 손익계산서 69
2-3. 연결 포괄손익계산서 69
2-4. 연결 자본변동표 70
2-5. 연결 현금흐름표 71
3. 연결재무제표 주석 73
1. 일반사항 (연결) 73
2-1. 중요한 회계정책 및 연결재무제표 작성기준 (연결) 82
2-2. 중요한 회계정책 및 연결재무제표 작성기준 (연결) 85
3. 중요한 회계추정 및 가정 (연결) 96
4. 재무위험관리 (연결) 98
5. 사용제한 금융상품 (연결) 107
6. 장단기투자증권 (연결) 107
7. 매출채권 및 기타채권 (연결) 110
8. 재고자산 (연결) 111
9. 파생금융상품 (연결) 112
10. 범주별 금융상품 등 (연결) 117
11. 관계기업 및 공동기업 투자 (연결) 127
12. 유형자산 (연결) 136
13. 무형자산 (연결) 139
14. 리스 (연결) 154
15. 투자부동산 (연결) 157
16-1. 차입금 (연결) 160
16-2. 사채 (연결) 165
17. 순확정급여자산・부채 (연결) 168
18. 판매후리스부채 (연결) 173

19. 충당부채 (연결) 174
20. 자본금, 21. 자본잉여금 (연결) 175
22. 기타자본항목 (연결)....176
23. 기타포괄손익누계액 (연결) 177
24. 이익잉여금 (연결)....178
25. 부문별 정보 (연결)....178
26. 수익 (연결) 180
27. 비용의 성격별 분류 (연결) 186
28. 판매비와관리비 (연결)....186
29. 금융손익 (연결) 188
30. 기타영업외수익 및 비용 (연결) 189
31. 법인세비용 (연결)....190
32. 주당이익 (연결) 193
33. 우발채무와 약정사항 (연결)....194
34. 담보제공자산 (연결)....205
35. 특수관계자 (연결)....208
36. 주식기준보상 (연결)....222
37. 연결현금흐름표 (연결)....225
38. 매각예정자산 (연결)....229
39. 보고기간 후 사건, 40. 연결재무제표의승인 (연결) 230
4. 재무제표....230
4-1. 재무상태표 230
4-2. 손익계산서 232
4-3. 포괄손익계산서....233
4-4. 자본변동표 233
4-5. 현금흐름표 234
5. 재무제표 주석....236
1. 일반사항 236
2-1. 중요한 회계정책 및 별도재무제표 작성기준 236
2-2. 중요한 회계정책 및 별도재무제표 작성기준 239
3. 중요한 회계추정 및 가정 250
4. 재무위험관리 252
5. 사용제한 금융상품 260
6. 장기투자증권 261
7. 매출채권 및 기타채권....263
8. 재고자산 264
9. 파생금융상품 265
10. 범주별 금융상품 등 270
11. 종속기업, 관계기업 및 공동기업 투자....279
12. 유형자산 284
13. 무형자산 286
14. 리스....295
15. 투자부동산....298
16-1. 차입금 300
16-2. 사채....302
17. 순확정급여자산・부채 303
18. 충당부채 307

19. 자본금, 20. 자본잉여금 308
21. 기타자본항목 309
22. 기타포괄손익누계액 309
23. 이익잉여금(결손금) 310
24. 수익 311
25. 비용의 성격별 분류 316
26. 판매비와관리비 317
27. 금융손익 318
28. 기타영업외수익 및 비용 319
29. 법인세수익 320
30. 주당이익(손실) 324
31. 우발채무와 약정사항 324
32. 담보제공자산 336
33. 특수관계자 337
34. 주식기준보상 347
35. 현금흐름표 349
36. 매각예정자산 353
37. 보고기간 후 사건, 38. 재무제표의승인 354
6. 배당에 관한 사항 354
7. 증권의 발행을 통한 자금조달에 관한 사항 357
7-1. 증권의 발행을 통한 자금조달 실적 357
7-2. 증권의 발행을 통해 조달된 자금의 사용실적 365
8. 기타 재무에 관한 사항 366
IV. 이사의 경영진단 및 분석의견 380
1. 예측정보에 대한 주의사항 380
2. 개요 380
3. 재무상태 및 영업실적 383
4. 유동성 및 자금조달과 지출 386
5. 부외거래 389
6. 그 밖에 투자의사결정에 필요한 사항 389
V. 회계감사인의 감사의견 등 391
1. 외부감사에 관한 사항 391
2. 내부통제에 관한 사항 393
VI. 이사회 등 회사의 기관에 관한 사항 396
1. 이사회에 관한 사항 396
2. 감사제도에 관한 사항 402
3. 주주총회 등에 관한 사항 405
VII. 주주에 관한 사항 409
VIII. 임원 및 직원 등에 관한 사항 414
1. 임원 및 직원 등의 현황 414
2. 임원의 보수 등 420
IX. 계열회사 등에 관한 사항 428
X. 대주주 등과의 거래내용 432
XI. 그 밖에 투자자 보호를 위하여 필요한 사항 437
1. 공시내용 진행 및 변경사항 437
2. 우발부채 등에 관한 사항 438
3. 제재 등과 관련된 사항 445

4. 작성기준일 이후 발생한 주요사항 등 기타사항 447
XII. 상세표 452
1. 연결대상 종속회사 현황(상세) 452
2. 계열회사 현황(상세) 455
3. 타법인출자 현황(상세) 456
4. 주요 연구개발과제 및 실적(상세) 457
【 전문가의 확인 】 459
1. 전문가의 확인 459
2. 전문가와의 이해관계 459

사 업 보 고 서

(제 63 기)

사업연도	2025년 01월 01일	부터
	2025년 12월 31일	까지

금융위원회
한국거래소 귀중 2026년 03월 20일

제출대상법인 유형 :	주권상장법인
면제사유발생 :	해당사항 없음
회 사 명 :	두산에너빌리티주식회사
대 표 이 사 :	박 상 현
본 점 소 재 지 :	경상남도 창원시 성산구 두산볼보로 22(귀곡동) (전 화) 055 - 278 - 6114 (홈페이지) http://www.doosanenerbility.com
작 성 책 임 자 :	(직 책) 팀장 (성 명) 이 혁 재 (전 화) 031 - 5179 - 3175

【 대표이사 등의 확인 】

확 인 서

우리는 당사의 대표이사 및 신고업무담당이사로서 이 공시서류의 기재내용에 대해 상당한 주의를 다하여 직접 확인·검토한 결과, 중요한 기재사항의 기재 또는 표시의 누락이나 허위의 기재 또는 표시가 없고, 이 공시서류에 표시된 기재 또는 표시사항을 이용하는 자의 중대한 오해를 유발하는 내용이 기재 또는 표시되지 아니하였음을 확인합니다.

또한, 당사는 「주식회사의 외부감사에 관한 법률」 제8조의 규정에 따라 내부회계관리제도를 마련하여 운영하고 있음을 확인합니다.

2026. 03. 20.

두산에너빌리티 주식회사

대표이사 박 상 현 (서명)

신고업무담당이사 강 석 주 (서명)

I. 회사의 개요

1. 회사의 개요

가. 회사의 법적・상업적 명칭

당사의 명칭은 두산에너빌리티주식회사(이하 "당사" 또는 "지배기업")이고, 영문명은 Doosan Enerbility Co., Ltd. 입니다.

나. 설립일자 및 존속기간

당사는 1962년 9월 20일에 현대양행으로 설립되었으며 1980년 10월 중화학공업 구조조정의 일환으로 정부에 귀속되어 공기업인 한국중공업주식회사로 변경되었습니다. 정부의 민영화 방침에 따라 두산그룹에 인수되어 2001년 3월 23일 상호를 한국중공업주식회사에서 두산중공업주식회사로 변경하였습니다. 이후 2022년 3월 29일 정기주주총회 의결을 통해 상호를 두산에너빌리티주식회사로 변경하였습니다.

다. 본사의 주소, 전화번호, 홈페이지 주소

- 주소 : 경상남도 창원시 성산구 두산볼보로 22 (귀곡동)
- 전화번호 : 055) 278-6114, 7114 (대표)
- 홈페이지 주소 : https://www.doosanenerbility.com

라. 연결대상 종속회사 개황

(1) 연결대상 종속회사 현황(요약)

(단위 : 사)

구분	연결대상회사수				주요 종속회사수
	기초	증가	감소	기말	
상장	2	-	-	2	2
비상장	61	1	2	60	22
합계	63	1	2	62	24

※상세 현황은 '상세표-1. 연결대상 종속회사 현황(상세)' 참조

(2) 연결대상회사의 변동내용

구 분	자회사	사 유
신규 연결	Doosan Bobcat Germany Frankfurt GmbH	신규설립
	-	-
연결 제외	오성파워오엔엠㈜	청산
	Doosan Enerbility Vietnam Co., Ltd.	매각

마. 중소기업 등 해당 여부

중소기업 해당 여부	미해당

	벤처기업 해당 여부	미해당
중견기업 해당 여부		미해당

바. 주요 사업의 내용 및 신규사업

당사는 발전설비 및 담수설비, 주단조품, 건설(두산에너빌리티 부문), 건설기계 및 Portable Power 장비(두산밥캣 부문), 연료전지 주기기(두산퓨얼셀 부문), 기타 등의 사업을 영위하고 있습니다.

※사업과 관련한 자세한 사항은 [Ⅱ. 사업의 내용]을 참조하시기 바랍니다.

사. 신용평가

당 기말 현재 당사는 NICE신용평가 등으로부터 BBB+ 등급을 받고 있습니다.

최근 3개 사업연도의 신용평가 내역은 아래와 같습니다.

평가일	평가대상	평가대상 신용등급	평가회사 (신용평가등급범위)	평가구분
2023년 06월 22일	회사채	BBB	한국기업평가	정기평가
2023년 06월 22일	기업어음	A3	한국기업평가	본평가
2023년 06월 22일	전자단기사채	A3	한국기업평가	본평가
2023년 06월 26일	회사채	BBB	NICE 신용평가	정기평가
2023년 06월 26일	기업어음	A3	NICE 신용평가	본평가
2023년 06월 26일	전자단기사채	A3	NICE 신용평가	본평가
2023년 12월 18일	기업어음	A3	NICE 신용평가	정기평가
2023년 12월 18일	전자단기사채	A3	NICE 신용평가	정기평가
2023년 12월 22일	전자단기사채	A3+	한국기업평가	정기평가
2023년 12월 22일	기업어음	A3+	한국기업평가	정기평가
2023년 12월 22일	회사채	BBB+	한국기업평가	수시평가
2024년 02월 15일	회사채	BBB+	한국기업평가	본평가
2024년 02월 15일	회사채	BBB+	NICE 신용평가	본평가
2024년 02월 15일	기업어음	A3+	NICE 신용평가	수시평가
2024년 02월 15일	전자단기사채	A3+	NICE 신용평가	수시평가
2024년 06월 21일	회사채	BBB+	한국기업평가	정기평가
2024년 06월 21일	기업어음	A3+	한국기업평가	본평가
2024년 06월 21일	전자단기사채	A3+	한국기업평가	본평가
2024년 06월 26일	회사채	BBB+	NICE 신용평가	정기평가
2024년 06월 26일	기업어음	A3+	NICE 신용평가	본평가
2024년 06월 26일	전자단기사채	A3+	NICE 신용평가	본평가
2024년 08월 23일	회사채	BBB+	한국기업평가	본평가
2024년 08월 23일	회사채	BBB+	NICE 신용평가	본평가
2024년 12월 18일	기업어음	A3+	한국기업평가	정기평가
2024년 12월 18일	전자단기사채	A3+	한국기업평가	정기평가
2024년 12월 18일	기업어음	A3+	NICE 신용평가	정기평가

2024년 12월 18일	전자단기사채	A3+	NICE 신용평가	정기평가
2025년 05월 28일	회사채	BBB+	한국기업평가	본평가
2025년 05월 30일	회사채	BBB+	NICE 신용평가	본평가
2025년 12월 22일	회사채	BBB+	한국기업평가	수시평가
2025년 12월 24일	회사채	BBB+	NICE 신용평가	수시평가

※상기 회사채 평가에 적용된 신용등급 체계는 원리금 지급능력의 정도에 따라 AAA부터 D까지 10개 등급으로 분류됩니다. 등급 중 AAA부터 BBB까지는 원리금 상환능력이 인정되는 투자등급이며, BB에서 C까지는 환경변화에 따라 크게 영향을 받는 투기등급으로 분류됩니다. 당사 신용등급의 BBB의 의미는 "원리금 지급능력이 양호하지만 상위등급(AAA,AA,A)에 비해서 경제여건 및 환경악화에 따라 장래 원리금의 지급능력이 저하될 가능성을 내포하고 있음." 입니다.

아. 회사의 주권상장(또는 등록・지정) 및 특례상장에 관한 사항

주권상장 (또는 등록・지정)현황	주권상장 (또는 등록・지정)일자	특례상장 유형
유가증권시장 상장	2000년 10월 25일	해당사항 없음

2. 회사의 연혁

가. 회사의 본점소재지: 경상남도 창원시 성산구 두산볼보로 22
(구주소 : 귀곡동 555번지)

나. 경영진 및 감사의 중요한 변동

변동일자	주총종류	선임		임기만료 또는 해임
		신규	재선임	
2021년 03월 30일	정기주총	사내이사 박상현 사외이사 배진한	-	사외이사 김동수
2022년 03월 29일	정기주총	-	사내이사 정연인 사외이사 김대기 사외이사 이준호	-
2022년 04월 29일	-	-	-	사외이사 김대기
2023년 03월 29일	정기주총	사외이사 이은형 사외이사 최태현	사내이사 박지원	사외이사 남익현
2024년 03월 26일	정기주총	사외이사 이은항	사내이사 박상현	사외이사 배진한
2025년 03월 25일	-	-	-	사외이사 이준호
2025년 03월 31일	정기주총	사외이사 정진택	사내이사 정연인	-

※ '22.04.29 김대기 사외이사가 일신상의 사유로 사임하였습니다.
※ '23.03.29 남익현 사외이사가 임기만료의 사유로 사임하였습니다.
※ '23.03.29 박지원 사내이사가 재선임되었으며, 이은형 사외이사, 최태현 사외이사가 신규 선임되었습니다.

※ '24.03.26 배진한 사외이사가 임기만료의 사유로 사임하였습니다.
※ '24.03.26 박상현 사내이사가 재선임되었으며, 이은항 사외이사가 신규 선임되었습니다.
※ '25.03.25 이준호 사외이사가 일신상의 사유로 중도 퇴임하였습니다.
※ '25.03.31 정연인 사내이사가 재선임되었으며, 정진택 사외이사가 신규 선임되었습니다.

다. 최대주주의 변동

2002년 3월 26일 ㈜두산으로 최대주주가 변경된 이후 변동사항 없습니다.
자세한 사항은 [VII. 주주에 관한 사항]을 참조하시기 바랍니다.

라. 상호의 변경

변경일자	변경 전 상호	변경 후 상호	변경 사유
2022년 04월	두산중공업 주식회사	두산에너빌리티 주식회사	브랜드 인지도 개선
2022년 12월	Doosan Enpure Ltd.	Doosan Water UK Ltd.	브랜드 인지도 개선
2024년 01월	두산산업차량㈜	두산밥캣코리아㈜	브랜드 인지도 개선
2024년 10월	Doosan Heavy Industries Muscat LLC	Doosan Heavy Industries Muscat SPC	지분율 변경(100% 보유)
2025년 01월	Doosan Skoda Power s.r.o.	Doosan Skoda Power a.s.	체코 프라하 증권거래소 기업공개(IPO)

마. 회사가 합병 등을 한 경우 그 내용

대상회사	일 자	내 용
두산에너빌리티㈜ 및 그 종속기업	2021년 07월	·종속회사 두산인프라코어㈜에서 사업부문/투자사업부문으로 분할한 후 사업부문은 매각, 투자사업부문은 당사에 합병
	2022년 06월	·두산큐벡스㈜ 지분매입 계약(거래종결 예정일 : 2022.08)
	2022년 06월	·두산프라퍼티㈜ 지분매입 계약(거래종결 예정일 : 2022.08)
	2022년 09월	·두산메카텍㈜ 지분 매각
	2022년 09월	·Doosan Babcock Ltd. 지분 매각
	2023년 07월	·두산리사이클솔루션 자회사 신규 설립
	2023년 12월	·두산지오솔루션 자회사 신규 설립
	2024년 04월	·Doosan HF Controls 지분 매각
	2025년 08월	·오성파워오엔엠㈜ 청산
	2025년 12월	·Doosan Enerbility Vietnam Co., Ltd.지분 매각

두산밥캣㈜ 및 그 종속기업	2021년 01월	·Doosan International Australia Pty Ltd.가 청산
	2021년 07월	·두산인프라코어㈜ 투자사업부문의 두산에너빌리티㈜와 합병에 따라 두산에너빌리티㈜의 자회사로 편입
	2021년 07월	·㈜두산으로부터 두산Material Handling㈜ 지분 100% 인수
	2022년 01월	·Doosan Bobcat Chile Compact SpA. 매각
	2022년 11월	·Doosan Bobcat EMEA s.r.o.가 Doosan Material Handling UK Ltd. 로부터 Rushlift Ltd. 지분 100% 취득
	2022년 12월	·두산밥캣㈜가 Doosan Bobcat Singapore Pte. Ltd. 의 현물 유상감자 대가로 Doosan Bobcat Singapore Pte. Ltd. 로부터 두산밥캣코리아㈜의 지분 100%를 취득
	2023년 01월	·Clark Equipment Co.가 Doosan Industrial Vehicle America Corp.의 지분 100%를 취득 ·Doosan Bobcat EMEA s.r.o.가 Doosan Industrial Vehicle Europe N.V.와 Doosan Industrial Vehicle U.K. Ltd., Doosan Logistics Europe GmbH 의 지분 100%를 취득
	2023년 02월	·Genesis Forklift Trucks Limited 가 청산
	2023년 03월	·Doosan Materials Handling UK Ltd. 가 청산 ·Rushlift Holdings Ltd. 가 청산
	2023년 09월	·Doosan Bobcat Mexico Monterrey, S. de R.L. de C.V. 신규설립
	2023년 12월	·Doosan Equipment South East, LLC 가 청산 ·Doosan Bobcat North America, Inc.(구. Clark Equipment Co.)가 Doosan Industrial Vehicle America Corp.을 흡수합병
	2024년 01월	. Doosan Bobcat Global Collaboration Center, Inc. 가 청산
	2024년 08월	. 두산산업차량㈜가 두산밥캣코리아㈜를 흡수합병하고 사명을 두산밥캣코리아㈜로 변경 . 두산밥캣㈜가 Doosan Bobcat Singapore Pte. Ltd.의 현물유상감자 대가로 Doosan Bobcat Singapore Pte. Ltd.로부터 Doosan Bobcat India Private Ltd, Doosan Bobcat Japan, Doosan Bobcat de Mexico, S.A. de C.V. 의 지분 100%를 취득하고, 두산밥캣㈜는 취득한 해외법인의 지분 전부를 두산밥캣코리아㈜로 양도
	2024년 10월	. 두산밥캣㈜가 두산모트롤㈜(구,㈜모트롤)의 지분 100%를 취득
두산퓨얼셀㈜ 및 그 종속기업	2024년 01월	. 하이엑시움모터스㈜ 지분 100% 취득
두산큐벡스㈜	2022년 12월	. 두산프라퍼티㈜를 흡수 합병함 (합병기일 2022.12.15)

바. 회사의 업종 또는 주된 사업의 변화

대상회사	내 용
두산에너빌리티㈜ 및 그 종속기업	·발전설비 및 담수설비, 주단조품, 건설업 등을 주된 사업으로 영위
두산밥캣㈜ 및 그 종속기업	·Compact 건설기계, Portable Power와 Material Handling 제조 및 판매 등을 영위
두산퓨얼셀㈜ 및 그 종속기업	·발전용 연료전지 기자재 공급 및 연료전지 발전소에 대한 장기유지보수 서비스 제공
기타	·사업시설 유지관리 서비스업 등

사. 경영활동과 관련된 중요한 사실의 발생

대상회사	일 자	내 용

두산에너빌리티㈜ 및 그 종속기업	2021년 04월	·두산퓨얼셀㈜ 주식 취득 (㈜두산 현물출자, 보통주 10,016,672주, 1우선주 1,880,843주, 2우선주 158,248주)
	2021년 07월	·두산인프라코어㈜ 투자사업부문 분할합병에 따른 신주발행 (보통주 83,399,437주)
	2021년 07월	·두산인프라코어㈜ 투자사업부문 합병에 따라 두산인프라코어㈜ 신주인수권부사채의 신주인수권증권을 안분한 후 두산에너빌리티㈜ 신주인수권증권(2WR)로 변경
	2021년 07월	·두산인프라코어㈜ 투자사업부문 분할합병에 따른 신주발행 (보통주 83,399,437주)
	2021년 07월	·두산건설㈜ 발행주식의 일부를 현물출자하여, 두산건설㈜에 대한 경영권을 더제니스홀딩스(유)에 이전
	2021년 07월	·사우디아라비아 주조/단조 공장 건설 PJT(An Integrated Casting and Forging Facility in Ras Al Khair) 계약 체결
	2021년 11월	·제주한림해상풍력의 기자재/ FDA 계약 체결
	2022년 02월	·태안안면클린에너지 태양광발전사업 건설계약 체결
	2022년 02월	·국내 최초로 유럽 국제표준 시험인증기관(TUV SUD)로부터 유럽 안전 원전 국제표준 인증(ISO 19443) 취득
	2022년 06월	·한국수력원자력㈜과 이집트 엘다바 원자력발전소 2차측(Turbine Island) 건설공사 계약 체결 (약 1조 6,000억원)
	2022년 07월	·국내 최초로 8MW 해상풍력발전시스템 국제 형식인증 취득
	2022년 11월	·카자흐스탄 PGU Turkestan LLP와 Shymkent 복합화력 계약체결 (약 1조 1,522억원)
	2022년 12월	·한국수력원자력㈜과 신한울 원자력 발전소 3,4호기 원자로설비 공급 계약 체결 (약 2조 3,381억원)
	2023년 03월	·한국수력원자력㈜과 신한울 원자력 발전소 3,4호기 터빈설비 공급 계약 체결 (약 5,320억원)
	2023년 03월	·한국중부발전㈜과 보령신복합발전소 주기기 공급계약 체결 (약 2,816억원)
	2023년 03월	·한국동서발전㈜과 당진 1~4호기 환경설비 성능개선 계약 체결 (약 2,560억원)
	2023년 06월	·한국남동발전㈜과 고성 천연가스발전소 건설공사 계약 체결 (약 3,555억원)
	2023년 09월	·한국토지주택공사 경기지역본부와 의왕월암 A-3BL 아파트 2공구 건설공사 계약 체결 (약 811억원)
	2023년 12월	·한국수력원자력㈜과 신한울 원자력 발전소 3,4호기 주설비 공사 계약 체결 (약 1조 918억원)
	2023년 12월	·하이창원퓨얼셀㈜과 하이창원퓨얼셀 연료전지 발전사업 계약 체결 (약 1,946억원)
	2023년 12월	·한국남부발전㈜과 안동복합발전소 2호기 Power Block 기기 공급 계약 체결 (약 2,531억원)
	2023년 12월	·현대엔지니어링㈜과 고성복합 스팀터빈 공급 계약 체결 (약 621억원)
	2023년 12월	·한국중부발전㈜과 함안복합 파워블록 설치조건부 구매 계약 체결(약 5,818억원)
	2024년 07월	·두산에너빌리티㈜ - 두산로보틱스㈜간 회사분할합병 결정
	2024년 07월	·두산에너빌리티㈜ - 두산로보틱스㈜간 회사분할합병 철회
	2024년 12월	·사우디아라비아 Rumal Energy Company와 Rumah #1 IPP 계약체결 (약 1조 1,282억원)
	2025년 03월	·사우디아라비아 Naseem Energy Company와 Nairyah #1 IPP 계약체결 (약 1조 1,222억원)
	2025년 06월	·사우디아라비아 Saudi Electricity Company와 PP12 Expansion CCGT IPP 계약체결 (약 8,867억원)
	2025년 08월	·베트남 Vietnam National Industry-Energy Group과 O Mon 4 Power Plant 계약체결 (약 9,639억원)
	2025년 12월	·한국가스공사와 당진기지 2단계 #5~7 저장탱크 및 부대설비 건설공사 계약 체결 (약 4,458억원)
		·SMR 전용공장 신축 및 기존 공장 최적화, 혁신제조 시설 구축 투자(약 8,068억원)
		·한국수력원자력㈜과 체코 Dukovany 5&6 NSSS 계약 체결 (약 4조 9,289억원)
		·한국수력원자력㈜과 체코 Dukovany 5&6 Turbine Generator Supply 계약 체결 (약 7,111억원)
		·두산 대형 가스터빈 패키지 공급계약(계약 상대 및 계약금액 공시 유보 중)
		·㈜야월해상풍력과 영광 야월 해상풍력 발전소 설계 구매 시공 (EPC) 계약 체결 (약 5,750억원)
두산밥캣㈜ 및 그 종속기업	2022년 04월	·차입금 14.45억불 Re-financing
	2022년 06월	. 미국법인 Clark Equipment Co. 사채 전액 조기 상환(3억불)
	2023년 09월	. 멕시코 몬테레이 공장 설립을 위한 Doosan Bobcat Mexico Monterrey, S. de R.L. de C.V. 신규 설립
	2024년 01월	. 두산Material Handling㈜가 두산밥캣코리아㈜를 흡수합병하고 사명을 두산밥캣코리아㈜로 변경
	2024년 05월	. HD현대인프라코어와 건설장비 상호공급 MOU 체결
	2024년 10월	. 두산밥캣㈜가 두산모트롤㈜(구,㈜모트롤)의 지분 100%를 취득

두산퓨얼셀㈜ 및 그 종속기업	2021년 04월 2021년 09월 2024년 01월	·㈜두산의 두산퓨얼셀㈜ 현물출자 (보통주 10,016,672주,1우선주 1,880,843주, 2우선주 158,248주) ·국내 최초 발전용 연료전지 해외 수출 (중국 포산시 수소에너지 시범사업) . 하이엑시움모터스㈜ 지분 100% 취득

3. 자본금 변동사항

가. 자본금 변동추이

(단위 : 천원, 주)

종류	구분	63기 (2025년말)	62기 (2024년말)	61기 (2023년말)	60기 (2022년 말)	59기 (2021년말)
보통주	발행주식총수	640,561,146	640,561,146	640,561,146	638,308,033	522,220,786
	액면금액	5	5	5	5	5
	자본금	3,267,326,780	3,267,326,780	3,267,326,780	3,256,061,215	2,675,624,980
우선주	발행주식총수	-	-	-	-	-
	액면금액	-	-	-	-	-
	자본금	-	-	-	-	-
합계	자본금	3,267,326,780	3,267,326,780	3,267,326,780	3,256,061,215	2,675,624,980

※ 2021년 07월 01일 두산인프라코어㈜ 투자사업부문 합병으로 발생한 신주인수권부사채의 신주인수권증권 (2WR)행사에 따라 2022년 06월30일까지 보통주 12,566,852주를 신규 발행하여 62,834,260,000원의 자본금이 증가하였습니다.

- 2021년 07월 21일~2021년 12월 31일 : 8,940,522주 발행, 자본금 44,702,610,000원 증가
- 2022년 01월 01일~2022년 06월 30일 : 3,626,330주 발행, 자본금 18,131,650,000원 증가
- 2022년 07월 01일 : 3,014,983주 발행, 자본금 15,074,915,000원 증가

※ 2022년 02월 19일 유상증자로 보통주 82,872,900주를 신규 발행하여 414,364,500,000원의 자본금이 증가하였습니다.

※ 2023년 03월 29일 제59회, 제60회 전환사채의 전부 전환에 따라 총 2,253,113주 신규 발행하여 11,265,565,000원의 자본금이 증가하였습니다.

4. 주식의 총수 등

당사의 정관에 의해 발행할 주식의 총수는 2,000,000,000주입니다.
당기말까지 당사가 발행한 주식의 총수는 655,764,686주이며, 이 중 보통주 2,000,000주를 감자하고 상환전환우선주(RCPS) 299,330주가 보통주로 전환되었으며, 상환전환 우선주 (RCPS) 12,904,210주는 전량 소각하여, 당기말 현재 발행주식의 총수는 640,561,146주(보통주)입니다.
당기말 현재 유가증권시장에 상장된 주식수는 640,561,146주이며, 유통주식수는 자기주식 95,978주를 제외한 640,465,168주입니다.

가. 주식의 총수 현황

(기준일 : 2025년 12월 31일) (단위 : 주, %)

구 분	주식의 종류			비고
	보통주	우선주	합계	
Ⅰ. 발행할 주식의 총수	2,000,000,000	-	2,000,000,000	-

Ⅱ. 현재까지 발행한 주식의 총수		642,561,146	13,203,540	655,764,686	-
Ⅲ. 현재까지 감소한 주식의 총수		2,000,000	13,203,540	15,203,540	-
	1. 감자	2,000,000	-	2,000,000	-
	2. 이익소각	-	-	-	-
	3. 상환주식의 상환	-	12,904,210	12,904,210	자기주식 취득 후 소각
	4. 기타	-	299,330	299,330	상환전환우선주의 전환
Ⅳ. 발행주식의 총수(Ⅱ-Ⅲ)		640,561,146	-	640,561,146	-
Ⅴ. 자기주식수		95,978	-	95,978	분할합병 및 포괄적 주식교환 신주/단주취득
Ⅵ. 유통주식수(Ⅳ-Ⅴ)		640,465,168	-	640,465,168	-
Ⅶ. 자기주식 보유비율		-	-	-	-

※ 최근 5년간 주식 수의 주요 변동내역은 아래와 같습니다.

- 2021년 04월 02일자로 두산퓨얼셀㈜ 현물출자로 보통주 47,843,956주를 유상증자(제3자배정)하였습니다.
- 2021년 07월 01일자로 두산인프라코어㈜의 투자사업부문 합병에 따라 보통주 83,399,437주가 신규 발행하였고, 분할합병 발행과정에서 단수주 및 매수청구권 행사로 자사주 81,649주를 취득하였습니다.
- 2022년 02월 19일자로 보통주 82,872,900주를 유상증자(구주주배정)하였습니다.
- 2021년 07월 01일자로 발행한 신주인수권부사채의 신주인수권증권(2WR) 행사로 2022.06.30일까지 보통주 12,566,852주가 신규 발행되었습니다.
- 2022년 07월 01일자로 발행한 신주인수권부사채의 신주인수권증권(2WR) 행사로 보통주 3,014,983주가 신규 발행되었으며, 신주인수권부사채의 신주인수권증권(2WR)의 행사기간이 종료되었습니다.
- 2023년 03월 29일자로 제59회, 제60회 전환사채가 전부전환이 되어 보통주 2,253,113주를 신주발행하였습니다.

나. 자기주식 취득 및 처분 현황

(기준일 : 2025년 12월 31일) (단위 : 주)

취득방법			주식의 종류	기초수량	변동 수량			기말수량	비고
					취득(+)	처분(-)	소각(-)		
배당 가능 이익 범위 이내 취득	직접 취득	장내 직접 취득	-	-	-	-	-	-	-
			-	-	-	-	-	-	-
		장외 직접 취득	-	-	-	-	-	-	-
			-	-	-	-	-	-	-
		공개매수	-	-	-	-	-	-	-
			-	-	-	-	-	-	-
		소계(a)	-	-	-	-	-	-	-
			-	-	-	-	-	-	-
	신탁 계약에 의한 취득	수탁자 보유물량	-	-	-	-	-	-	-
			-	-	-	-	-	-	-
		현물보유물량	-	-	-	-	-	-	-
			-	-	-	-	-	-	-
		소계(b)	-	-	-	-	-	-	-
			-	-	-	-	-	-	-
기타 취득(c)			보통주	95,978	-	-	-	95,978	-
			-	-	-	-	-	-	-
총 계(a+b+c)			보통주	95,978	-	-	-	95,978	-
			-	-	-	-	-	-	-

다. 자기주식 직접 취득.처분 이행현황
당사는 공시대상기간 중 자기주식 직접 취득・처분한 내역이 없습니다.

라. 자기주식 신탁계약 체결.해지 이행 현황
당사는 공시대상기간 중 자기주식 신탁계약 체결・해지한 내역이 없습니다.

마. 자기주식 소각현황
당사는 공시대상기간 중 자기주식 소각 내역이 없습니다.

바. 자기주식 보유현황
당사는 최근 사업연도말일을 기준으로 발행주식총수의 100분의 1 이상의 자기주식을 보유하고 있지 않으므로 기업공시서식 작성기준에 따라, 자기주식 보유현황 세부내역을 기재하지 않습니다.

사. 종류주식 발행현황
당사는 현재 보통주 외 기타 종류주식의 발행 내역이 없습니다.

아. 발행 이후 전환권 행사가 있을 경우
해당사항 없습니다.

5. 정관에 관한 사항

가. 정관 이력
(1) 정관의 최근 개정일
당사의 최근 정관 개정일은 2024년 03월 26일이며, 보고서 제출일 이후 개최 예정인제63기 정기주주총회(2026.03.31)에서 아래와 같이 '정관 일부 변경의 건'이 상정될 예정입니다.

제2호. 정관 일부 변경의 건
제2-1호 : 전자주주총회 도입의 건

변경전 내용	변경후 내용	변경의 목적
제19조(소집지) 주주총회는 본점 소재지에서 개최하되 필요에 따라 이의인접지 또는 서울특별시 및 성남시에서도 개최할 수 있다.	제19조(소집지와 개최방식) ①주주총회는 본점 소재지에서 개최하되 필요에 따라 이의인접지 또는 서울특별시 및 성남시에서도 개최할 수 있다. ② 회사는 상법 제542조의14 제1항에 따라 주주의 일부가 소집지에 직접 출석하지 아니하고 원격지에서 전자적 방법에 의하여 결의에 참가할 수 있는 방식의 총회(“전자주주총회”)를 개최한다.	상법상 전자주주총회 제도 도입 반영
제24조(의결권의 대리행사) 주주는 대리인으로 하여금 그 의결권을 행사하게 할 수 있다. 대리인이 주주총회에 참석하는 경우 당해 주주총회 개시 전에 위임장 등 그 대리권을 증명하	제24조(의결권의 대리행사) ①주주는 대리인으로 하여금 그 의결권을 행사하게 할 수 있다. ② 대리인이 주주총회에 참석하는 경우 당해 주주총회 개시 전에 위임장 등 그 대리권을 증명하는	

는 서면을 이 회사에 제출하여야 한다.	서면 또는 전자문서를 이 회사에 제출하여야 한다.	
< 신 설 >	부칙(2026.03.31) 제2조(소집지와 개최방식 및 의결권의 대리행사에 관한 경과조치) 제19조 및 제24조 개정규정은 2027년 1월 1일부터 시행한다.	

제2-2호 : 사외이사 명칭변경 및 감사위원회 구성 강화의 건

변경전 내용	변경후 내용	변경의 목적
제26조(이사의 수), 제36조(위원회), 제38조(감사위원회의 구성) 본문 중 "사외이사"	제26조(이사의 수), 제36조(위원회), 제38조(감사위원회의 구성) 본문 중 "독립이사"	사외이사 명칭 변경 감사위원 선·해임 시 의결권 제한 강화 감사위원 분리선임 인원 상향 (1명→2명)
제38조(감사위원회의 구성) ④ ~~(최대주주인 경우에는 사외이사가 아닌 감사위원회 위원을 선임 또는 해임할 때에는 그의 특수관계인, 그 밖에 상법 시행령으로 정하는 자가 소유하는 주식을 합산한다)~~	제38조(감사위원회의 구성) ④ ~~(최대주주인 경우에는 그의 특수관계인, 그 밖에 상법 시행령으로 정하는 자가 소유하는 주식을 합산한다)~~	
제38조(감사위원회의 구성) ①~⑦ (생략)	제38조(감사위원회의 구성) ①~⑦ (현행과 같음) ⑧ 이 회사는 주주총회에서 이사를 선임한 후 선임된 이사 중에서 감사위원회 위원을 선임한다. 다만, 감사위원회 위원 중 2명은 주주총회 결의로 다른 이사들과 분리하여 감사위원회 위원이 되는 이사로 선임한다. (신설)	
< 신 설 >	부칙(2026.03.31) 제1조(시행일) 이 정관은 2026년 3월 31일부터 시행한다. 제3조(독립이사에 관한 경과조치) 제26조, 제36조, 제38조(제4항 및 제8항은 제외) 개정규정은 2026년 7월 23일부터 시행한다. 제4조(감사위원 선·해임 시 의결권 제한에 관한 경과조치) 제38조 제4항 개정규정은 2026년 7월 23일부터 시행한다.	

제2-3호 : 서면에 의한 의결권 행사 폐지 및 전자투표제도 도입의 건

변경전 내용	변경후 내용	변경의 목적
제22조의 2(서면에 의한 의결권 행사) ① 주주는 주주총회에 출석하지 아니하고 서면에 의하여 의결권을 행사할 수 있다. ② 이 회사는 총회의 소집통지서에 제1항에 따른 주주의 의결권 행사에 필요한 서면과 참고자	**제22조의 2(서면에 의한 의결권 행사)** (삭제) **제22조의 3(전자적 방법에 의한 의결권 행사)** 이 회사의 주주는 주주총회에 출석하지 아니하고 전자적 방법으로 의결권을 행사할 수 있다.(신설)	- 주주권리보장 - ESG경영강화 - 비용절감

료를 첨부하여야 한다. ③ 서면에 의하여 의결권을 행사하고자 하는 주주는 제2항의 서면에 필요한 사항을 기재하여, 회의일의 전일까지 이 회사에 제출하여야 한다.		
< 신 설 >	부칙(2026.03.31) 제5조(서면투표 폐지 및 전자투표 도입 관한 적용례) 제22조의2, 제22조의 3의 개정규정은 2026년 3월 31일 이후 최초로 주주총회 소집이 있는 경우부터 적용한다.	

(2) 정관 변경 이력

정관변경일	해당주총명	주요변경사항	변경이유
2024년 03월 26일	제61기 정기 주주총회	제 2조(목적) 이 회사는 아래의 사업을 경영함을 목적으로 한다. … 41. 항공기 엔진 제작과 각종 엔진/추진체 보조기기류 부분품 제작, 정비, 판매 및 서비스업 42. 위 각호 사업과 연관된 투자 및 부대사업	신사업 분야(1건) 목적사업 추가에 따른 정관 정비
2024년 03월 26일	제61기 정기 주주총회	부칙(2024.3.26) 제1조(시행일) 이 정관은 2024년 3월 26일부터 시행한다.	개정정관의 시행일 명시
2023년 03월 29일	제60기 정기 주주총회	제11조(동등배당) 이 회사는 배당 기준일 현재 발행(전환된 경우를 포함한다)된 동종 주식에 대하여 발행일에 관계없이 모두 동등하게 배당한다.	배당절차 개정에 따른 조문 정비
2023년 03월 29일	제60기 정기 주주총회	제16조(전환사채의 발행) ⑤ 주식으로 전환된 경우 회사는 전환 전에 지급시기가 도래한 이자에 대하여만 이자를 지급한다.	배당절차 개정에 따른 조문 정비
2023년 03월 29일	제60기 정기 주주총회	제16조의 2(신주인수권부사채의 발행) ⑤ (삭제)	배당절차 개정에 따른 조문 정비
2023년 03월 29일	제60기 정기 주주총회	제44조(이익배당) ③ 이 회사는 이사회 결의로 제1항의 배당을 받을 주주를 확정하기 위한 기준일을 정할 수 있으며, 기준일을 정한 경우그 기준일의 2주 전에 이를 공고하여야 한다.	배당절차 개정 (배당기준일을 별도로 정하여 운영)
2023년 03월 29일	제60기 정기 주주총회	제44조의3(분기배당) ④ (삭제)	배당절차 개정에 따른 조문 정비

2023년 03월 29일	제60기 정기 주주총회	제38조(감사위원회의 구성) ④ 감사위원회 위원의 선임과 해임에는 의결권 없는 주식을 제외한 발행 주식총수의 100분의 3을 초과하는 수의 주식을 가진 주주 최대주주 인 경우에는 사외이사가 아닌 감사위원회 위원을 선임 또는 해임할 때에는 그의 특수관계인, 그 밖에 상법시행령으로 정하는 자가 소유하는 주식을 합산한다)는 그 초과하는 주식에 관하여 의결권을 행사하지 못한다.	상법 개정에 따른 감사위원 선임 관련 사항 정비
2023년 03월 29일	제60기 정기 주주총회	제12조(명의개서대리인) ④ 제3항의 사무취급에 관한 절차는 명의개서대리인이 정한 관련 업무규정에 따른다.	전자등록제도에 도입에 따라 증권에 대한 명의개서대행업무가 사라진 현황 반영
2023년 03월 29일	제60기 정기 주주총회	부칙(2023.3.29) 제1조(시행일) 이 정관은 2023년 3월 29일부터 시행한다.	개정정관의 시행일 명시

나. 사업목적에 관한 사항

(1) 사업목적 현황

구 분	사업목적	사업영위 여부
1	국내외 무역업	미영위
2	광산개발 및 판매업	미영위
3	토사석채취업	미영위
4	건축자재생산 및 가공판매업	영위
5	하역업	미영위
6	국내외 상사의 대리업무	미영위
7	물품매도확약서 발행업	미영위
8	주단조품, 제철, 제강품의 제조 및 판매업	영위
9	냉동기 및 공기조절기 제조, 수리, 판매업	미영위
10	각종 중기, 건설기계, 하역운반기계 및 그 부분품의 제조, 판매, 정비 및 임대	미영위
11	조선업, 조기업 및 의장품 제조업	미영위
12	집진기 및 환경오염방지시설 제조 및 판매	영위
13	해외공사수주업 및 해외종합건설업	영위
14	발전설비, 제철, 제강설비, 시멘트 제조설비, 석유화학 설비, 해양설비, 담수설비, 상하수처리설비, 공장 용폐수처리설비, 물의 재이용 설비, 위생설비, 배수 설비, 폐수처리를 통한 Energy 재이용 설비, 기타 산업 설비의 제조, 기계공사 및 판매업	영위

15	중전기장치 제조 및 판매업	영위
16	철강재 및 철강구조물 제작, 설치공사업	영위
17	부동산매매 및 임대업	영위
18	주택건설사업	영위
19	산업설비용역업	영위
20	전문기술용역업	영위
21	토목건축, 도로포장, 조경, 전기, 전기통신 및 산업설비 공사업	영위
22	해외종합건설용역업	영위
23	전력설비, 담수설비의 설치 및 개보수	영위
24	소방설비업	영위
25	폐기물처리설비, 폐수처리설비의 설계 자문, 설계기공 및 처리사업	영위
26	감리용역업(건설종합, 전기종합, 소방)	영위
27	발전 및 전기판매업	영위
28	천연가스(액화한 것 포함)의 수출입, 저장 및 판매와 그 부산물의 정제, 판매업	미영위
29	천연가스(액화한 것 포함)인수기지 건설, 운영업	영위
30	석유제품생산 및 판매업	미영위
31	사회간접자본투자사업 및 항만개발, 준설, 매립업	영위
32	전기의 공급 및 제어장치 제조업	영위
33	전자상거래 및 인터넷 관련사업	미영위
34	보관 및 창고업	미영위
35	관광숙박업	미영위
36	시설물 대여업	미영위
37	주차장 운영업	미영위
38	태양, 풍력, 지열에너지 기타 신에너지 및 재생에너지 관련 사업	영위
39	소프트웨어 개발 및 공급사업	영위
40	종속기업 투자지분에 대한 배당금 수취 등 관리	영위
41	항공기 엔진 제작과 각종 엔진/추진체 보조기기류 부분품 제작, 정비, 판매 및 서비스업	영위
42	위 각호 사업과 연관된 투자 및 부대사업	영위

(2) 사업목적 변경 내용

구분	변경일	사업목적	
		변경 전	변경 후
추가	2024년 03월 26일	-	41. 항공기 엔진 제작과 각종 엔진/추진체 보조기기류 부분품 제작, 정비, 판매 및 서비스업

(3) 변경(추가) 사유

추가일	사업목적	추가사유		
		추가 목적	사업목적 추가 제안 주체	해당 사업목적 추가의 주된 사업에 미치는 영향 등
2024년 03월 26일	41. 항공기 엔진 제작과 각종 엔진/추진체 보조기기류 부분품 제작, 정비, 판매 및 서비스업	사업목적 추가	경영진	사업 범위 확장

(4) 정관상 사업목적 추가 현황표

구 분	사업목적	추가일자
1	41. 항공기 엔진 제작과 각종 엔진/추진체 보조기기류 부분품 제작, 정비, 판매 및 서비스업	2024년 03월 26일

(5) 사업목적별 세부 내용

구분	사업목적	세부내용

1	41. 항공기 엔진 제작과 각종 엔진/추진체 보조기기류 부분품 제작, 정비, 판매 및 서비스업	1) 항공엔진 사업분야(업종, 제품 및 서비스의 내용 등) 및 진출목적 항공엔진 사업은 당사의 발전용 가스터빈 기술을 기반으로 항공엔진 사업에 진출하여 항공엔진 공급 및 서비스 제공을 목적으로 하고 있으며, 현재는 당사 발전용 가스터빈의 경험 및 기술 시너지를 활용하여 개발 추진하고 있습니다. 2) 시장의 주요 특성,규모 및 성장성 항공엔진 시장은 발전용 가스터빈 시장보다 규모가 크며, 현재 미국, 영국, 프랑스, 러시아 등 일부 국가만 항공엔진 자체 기술을 보유하고 있습니다. 모건스탠리 등에 따르면 글로벌 항공엔진 시장은 2037년 3,000조원 규모로 성장할 것으로 추산됩니다. 3) 신규사업과 관련된 투자 및 예상 자금 소요액(총 소요액, 연도별 소요액), 투자자금 조달원천, 예상투자회수기간 등 현재 초기 기획단계로 구체적인 사항이 확정되면 추후 공지하도록 하겠습니다. 4) 사업 추진현황(조직 및 인력구성 현황, 연구개발활동 내역, 제품 및 서비스 개발 진척도 및 상용화 여부, 매출 발생여부 등) 항공용 개발인력을 자체 구성하여 국방과학연구소가 주관하는 1만 파운드포스(lbf) 무인기용 가스터빈 엔진개발 사업에 참여 중입니다. 이 과제에서 당사는 "엔진 레이아웃 설계와 구성품 해석"과 "터빈 베인/블레이드 주조품 제작과 후가공"을 담당하고 있습니다. 이에 대해 2027년까지 기본설계를 수행할 계획입니다. 5) 기존 사업과의 연관성 발전용 가스터빈과 항공엔진은 기술 기반이 동일하고, 구조와 작동 원리가 유사합니다. 사업모델 또한 본품판매와 서비스로 이루어져 있다는 공통점이 있습니다. 발전용 가스터빈 개발 과정에서 축적한 기술력과 노하우를 바탕으로 항공엔진 개발에 본격적으로 나서고 있는 만큼, 소재 및 모델설계 부분에서 시너지가 창출될 것으로 전망하고 있습니다. 6) 주요 위험 아직은 개발단계로 주요위험에 대해 언급할 단계는 아닌것으로 판단됩니다. 구체적인 사항이 확정되면 추후 공지하도록 하겠습니다. 7) 향후 추진계획 항공엔진 국산화는 물론 국산 항공기 해외시장 진출 확대에 기여할 계획입니다. 8) 미추진 사유 해당 사항 없습니다.

II. 사업의 내용

1. 사업의 개요

당사는 주조/단조를 기반으로 한 기초 소재 생산부터 원자력, 복합화력 등의 발전설비의 설계·제작 및 서비스 사업, 발전플랜트 EPC(Engineering, Procurement, Construction)를 영위하고 있으며, 해상풍력발전기 등 신재생에너지 관련 기자재를 제작하여 국내외 플랜트 시장에 공급하는 대표적인 발전설비 제작 및 시공 전문 기업입니다.

사업별로 살펴보면, 우수한 주조 및 단조 설비와 기술 역량을 바탕으로 원전의 핵심 설비인 원자로, 증기발생기, 냉각펌프를 비롯해 핵연료 취급 설비, 핵연료 운반 용기(Cask), 원자로 계통 보조기기 등 대부분의 주요 설비와 국내외 복합화력발전소에 가스 터빈, 스팀 터빈 등 핵심 주기기를 제작·공급하고 있습니다.

이와 함께 플랜트의 설계부터 기자재 제작 및 구매, 설치, 시공, 시운전에 이르는 전 과정을 일괄 수행하는 EPC 사업을 수행하고 있으며, 대형 가스터빈 기자재 공급 이후 장기유지보수 서비스 업무도 영위하고 있습니다. 더불어 해상풍력 터빈의 제작·설치 및 운영 사업과 수소 등 친환경에너지 사업으로 사업 영역을 지속적으로 확대하고 있습니다.

당사는 두산밥캣, 두산퓨얼셀 등을 연결대상 종속회사로 포함하고 있고, 두산밥캣은 연결기준으로 'Construction Equipment' 및 '유압기기'의 생산 및 판매 사업을 영위하고 있으며, 두산퓨얼셀은 발전용 연료전지 기자재 공급 및 연료전지 발전소에 대한 장기유지보수서비스 제공을 주요 사업으로 영위하고 있습니다.

'25년 두산에너빌리티 부문 매출액은 7,788,916백만원, 연결대상 종속기업을 포함한 재무연결 기준 매출액은 17,057,876백만원을 기록하였습니다.

☞ 부문별 사업에 관한 자세한 사항은 '7. 기타 참고사항'의 '가. 연결기업의 사업부문별 주요 재무현황', '나. 업계의 현황' 그리고 '다. 영업개황' 항목을 참조하시기 바랍니다.

2. 주요 제품 및 서비스

가. 주요 제품 등의 현황

(단위 : 백만원)

사업부문	매출유형	품 목	구체적용도	주요상표등	제63기	
					매출액	비율
두산에너빌리티	제품 공사	NSSS, BOP, Turbine, 담수/수처리 설비, 주단조품, 플랜트설비 설치공사 등	발전설비, 담수설비, 건설 등	두산에너빌리티	7,788,916	45.66%
두산밥캣	제품	Compact 건설기계, Portable Power, 산업차량 등	CTL, MEX, Air Compressor, Generators 등	Bobcat	8,791,773	51.54%
두산퓨얼셀	제품 용역	발전용 연료전지 및 장기유지보수 사업 등	발전설비 등	두산퓨얼셀	418,124	2.45%

기타	레저 등	회원제 골프장(27홀), 위탁운영업 등	골프운동시설, 골프장, 기숙사, 식당 위탁운영 등	두산큐벡스, 라데나골프클럽	59,063	0.35%
합 계					17,057,876	100.00%

※ 상기 매출액은 연결조정금액을 반영한 각 부문별 순매출액 입니다.

나. 주요 제품 등의 가격변동추이

(단위 : 내용참조)

사업부문	품목	구분	제63기 (2025년)	제62기 (2024년)	제61기 (2023년)	비 고
두산에너빌리티	화력 BLR(주1)	-	-	-	193	국내 한국전력공사 주기기 기준 단위 : USD/KW
	화력/원자력 터빈발전기(주2)	-	-	156	157	
	원자력 NSSS	-	588	501	501	
	담수설비	-	7 / 3.5	7 / 3.5	7 / 3.5	단위 : USD/GALLON
	풍력터빈 기자재(주3)	-	-	-	-	
	주단조품(금형공구강 포함)	-	6,678	5,662	4,830	단위 : 원/KG
두산밥캣(주6)	Compact Equipment	S590	55	55	55	단위: 백만원/대
	Portable Power 대표기종(주4)	대표기종	232	232	228	
	Material Handling (지게차 대표기종)(주5)	소형	40	39	34	
		중형	98	86	76	
		대형	165	161	157	

(주1) BLR(보일러) 사업은 당사 사업 포트폴리오 전환에 따른 인력전환배치, 공정외주화의 사유로 '24년 1분기부터 실적 미반영

(주2) 국내/외 터빈발전기의 공급가격은 각 국가별 발전시장 내 환경에 맞추어 경쟁입찰을 통해 결정됨에 따라 '25년 3분기부터 실적 미반영

(주3) 풍력 터빈 가격은 입찰 시 사업주 요구(LCR 비율 변동, 업체 변경 등)에 의해 결정됨에 따라 미반영

(주4) Portable Power 대표 기종 : PA1170WCAT

(주5) 지게차 대표 기종 : 소형(1~3톤) D30S-7, 중형(4~9톤) D70S-7, 대형(10톤~) D160S-7

(주6) 유압기기는 제품의 판매가격 공개가 사업 전략 및 영업활동에 부정적인 영향을 미칠 우려가 있어, 관련 정보를 기재하지 않습니다.

【두산에너빌리티, 두산밥캣 부문】

(1) 산출기준

- 당사 각 부문의 상기 제품은 단순평균가격으로 산출하며 해당연도 수주실적이 없는 경우 전년도 가격을 적용하였습니다.

* 발전설비는 계약금액을 총용량으로 나누어 산출
* 담수설비는 MSF / RO Type 담수플랜트에서 처리단가를 Gallon당 USD로 환산함
* 주단조품은 품목별 단순평균가격으로 산출

- 두산밥캣 부문은 국내 표준사양 가격 기준 및 해당 모델 최종 소비자가격 (권장소비자가격) 기준으로 산출을 합니다.

(2) 주요 가격변동원인

- 발전/담수설비 제품은 단기적인 가격 변동이 크지 않으나, 환율, 유가, 원자재 가격 및 발주처에서 요구하는 발주 사양에 따라 가격이 변동합니다.
- 주단조품(금형공구강 포함)은 원자재 가격 변동 및 시장의 여건에 따라 다소 변동 폭이 있으며, 당기는 전기 대비 고단가 제품의 매출 비중이 증가하며 가격이 상승하였습니다.
- 터빈발전기의 경우, 발전소의 소재국가, 운영 방식, 발전용도, 운전조건 등에 따라 터빈발전기의 구성과 공급가격이 변동되며, 각 국가별 원자재 조달 환경,

노동시장 조건, 세부 계약조건 등의 차이에도 공급가격이 변동될 수 있습니다.
- 정부 공사의 경우, 설계 변동성이 적으나 발주처의 요구사항을 고려한 플랜트 설계 적용으로 제품가격이 상승하는 경우가 있으며, 민자발주 방식의 프로젝트에서는 발전 Plant 공급사와의 설계 조합 및 민간 발주사의 가격 산출 방식에 따라 전체 Plant의 가격이 변동됩니다.
- 두산밥캣 부문의 Compact Equipment, Portable Power, Material Handling은 물가 인상분 (원자재, 운송비, 인건비, 창고임대료 등) 반영에 따라 변동됩니다.

【두산퓨얼셀 부문】
국내 발전용 연료전지는 일반적으로 전력거래소가 운영하는 수소발전 입찰시장에서 공공/민간 발전사업자의 경쟁입찰 과정을 통하여 공급가격이 결정됩니다. 따라서 통상적인 제품단가가 형성되어 있지 않으며, 당사는 경쟁입찰 시 가격경쟁력 확보를 위하여 상시적으로 생산성 극대화 및 원가절감 노력을 기울이고 있습니다. 또한 세부 계약조건, 원자재 가격 및 시장여건 등에 따라 공급가격이 변동될 수 있습니다.

3. 원재료 및 생산설비

가. 주요 원재료 등의 현황

(단위 : 백만원)

사업부문	매입유형	품 목	구체적용도	제63기 (2025년)	
				매입액	비율
두산에너빌리티	자재 및 외주비	철판류, 외주비 외	발전설비, 담수설비 제작 등	5,531,632	93.57%
두산퓨얼셀	원재료	MBOP, EBOP, 셀스택류 외(주1)	발전용 연료전지 등	380,144	6.43%
합 계				5,911,776	100%

(주1)
- MBOP(Mechanical Balance of Plant)는 연료에서 수소를 개질하여 시스템에 공급하는 연료처리장치 관련 부품
- EBOP(Electrical Balance of Plant)는 연료전지에서 생산된 직류전기(DC)를 교류전기(AC)로 변환하는 전력변환장치 관련 부품
- 셀스택은 수소와 산소의 전기화학 반응을 통해 전력을 생산하는 연료전지의 핵심 부품으로, 두산퓨얼셀은 셀스택 제조를 위하여 전극, 분리판 등을 매입하고 있습니다.

나. 주요 원재료 등의 가격변동추이
【두산에너빌리티, 두산밥캣 부문】

(단위 : 내용참조)

품 목		제63기 (2025년)	제62기 (2024년)	제61기 (2023년)	산출기준
철판(원/KG당) -SS400/SM400 기준	국내	900	908	1,174	(주1)
	해외	-	-	-	
환봉(원/KG당) -SS400 기준	국내	910	1,060	1,320	(주1)
	해외	-	-	-	

형강류 (원/KG당)	국내	1,067	1,079	1,253	(주1)
-SS400 기준	해외	-	-	-	
PIPE (원,USD/KG당)	국내	1,846	2,000	2,170	(주1)
[SGPW/A106B]	해외	-	2	2	
TUBE(원,USD/KG당)	국내	2,862	3,100	3,373	(주1)
-T12 기준	해외	-	3	3	
알루미늄 (원,USD/KG당)	국내	3,813	3,193	2,630	(주1)
	해외	-	3	2	
고철 MA (원/KG당)	국내	493	480	569	(주1)
	해외	-	-	-	
FE-MO (원/KG당)	국내	44,114	40,052	36,390	(주1)
	해외	-	-	-	
FE-V (원/KG당)	국내	25,815	27,124	35,959	(주1)
	해외	-	-	-	
NICKEL (원/KG당)	국내	21,969	21,511	30,480	(주1)
	해외	-	-	-	
Hydraulics & Powertrain (USD/개)	해외	1,031	1,217	1,142	(주2)
Steel & Weldment (USD/개)	해외	685	695	700	(주2)
Petrochemical (USD/개)	해외	1,279	1,038	1,087	(주2)

【두산에너빌리티, 두산밥캣 부문】

(1) 산출기준

(주1) 상기 재료의 단순평균 구입가격 혹은 공시가격 인상률을 반영한 조정가격 기준으로 산출합니다.

(주2) 미국 기준이며, 원재료 별 대표 부품 품목에 대한 가격입니다. 부품별 대표 매입처 구매계약가격 기준으로 산출하였습니다. 다음은 주요 원재료 별 대표 부품 품목입니다.

- Hydraulics & Powertrain : Motor Drive
- Steel & Weldment : Flat Coil 0.5000" NOM/60.0"/MS254
- Petrochemical : Track Rubber 450x60

(2) 주요 가격변동원인

2025년에는 미국 트럼프 대통령 취임 후 관세정책과 AI수요 증가에 따라 희소금속은 강세를 보였으나 전통 철강산업(조선,건설 등)은 전년에 이어 경기둔화 국면이 지속되며 약세를 보였습니다.

- 철판 : 전년에 이어 전방산업 수요둔화 지속에 따른 철강 수요 감소로 약세를 보였 습니다.
- 봉/형강류 : 전년에 이은 국내 건설경기 침체 및 중국 경기부진 지속과 중국산 저가 물량 유입에 따라 약세를 보였습니다.
- PIPE/TUBE : 전년에 이어 Global 경기둔화 지속에 의한 수요감소로 약세를 보였 습니다.
- 알루미늄 : 미국 정부의 품목 별 관세 대상에 포함되고 AI 전력인프라 수요 증가 로 전년 대비 강세를 보였습니다.

- 고철 : 경기회복 지연에 따른 철근판매가 약세로 고철가격 상승은 제한적이였으나 , 전년대비 재고량 부족이 심화되어 소폭 상승하는 모습을 보였습니다.
- Fe-Mo : 글로벌 공급제한, 무역구조변화, 전략적 비축 및 시장심리로 인해 전년도 대비 다소 상승하는 모습을 보였습니다.
- Fe-V : 재고, 물류, 지역별 수급 차이로 인해 전년도 대비 약세를 보였습니다.
- Nickel : 인니 등 주요 생산국의 생산 변동성으로 전년도 대비 소폭 상승하였습니 다.

【두산퓨얼셀 부문】
공시대상기간 중 사업의 수익성에 중요한 영향을 미치는 원재료의 가격변동은 없었습니다. PAFC(인산형 연료전지) 1대를 생산하는데 소요되는 비용을 기준으로 2025년 평균 MBOP 가격은 전년대비 0.5% 상승하였고, EBOP 가격은 1.7% 하락하였으며, 셀스택류 가격은 0.1% 상승하였습니다. 원재료 가격은 원자재 가격, 환율 변동, 거래물량 규모 등에 따라 변동되며, 당사는 Supply Chain 개선, 자재 국산화 및 내재화, 공급망 다각화 등을 통해 원가절감 노력을 지속적으로 기울이고 있습니다.

다. 생산능력, 생산실적 및 가동률

(1) 생산능력

(단위 : 내용참조)

사업부문	품 목	사업소	제63기 (2025년)	제62기 (2024년)	제61기 (2023년)	비고
두산에너빌리티	원자로, 증기발생기	국내	7,000	7,000	7,000	단위 : MW
	보일러	국내	-	-	3,500	
		해외	-	-	3,791	
	스팀터빈	국내	6,000	6,000	6,000	
		해외	1,159	680	853	
	가스터빈	국내	3,040	3,040	2,700	
	발전기	국내	9,000	9,000	9,000	
	BOP	국내	3,500	3,500	3,500	
	풍력터빈 기자재	국내	220	111	111	
	담수설비(MSF)	해외	6.0	6.0	6.0	단위 : 기
	담수설비(RO Rack, Pipe)	해외	10,000	10,000	10,000	단위 : 톤
	운반설비(RMQC/ RTGC) (주1)	해외	6/30	6 / 30	6 / 30	단위 : 기
	주조품	국내	22,000	22,000	22,000	단위 : 톤
	단조품/특수강	국내	144,300	144,300	144,300	
	플랜트, 토목 및 건축 건설	국내	33,931억원 (14 위)	31,225억원 (14 위)	10,052억원 (42위)	-
두산밥캣(주2)	Compact Equipment	해외	125,000	115,300	120,200	단위 : 대
	Portable Power	해외	19,900	18,300	20,200	
	Material Handling	국내	27,600	26,125	25,592	
		해외	3,484	4,126	4,668	
	유압기기(주3)	국내	221,130	250,320	-	
		해외	163,834	166,542	-	
두산퓨얼셀	연료전지	국내	205.0	132.0	232.0	단위 : MW

(주1) 운반설비를 RMQC와 RTGC로 구분하여 표기하고, 연간 생산능력 기준임

(주2) 일부 제품에 대해서는 외주생산(OEM)을 통해 공급받고 있음, 주공장이 아닌 Attachment 및 특수장비는 제외, Compact Equipment 제품군 산출에는 Skid-Steer Loader, Compact Track Loader, Mini Excavator, Telescopic Handler, Backhoe Loader, Mower가 포함되어 있음

(주3) 유압기기의 생산능력은 두산밥캣이 두산모트롤㈜ 지분을 인수한 제62기(2024년 10월)부터 연간 누적 기준으로 기재
국내 : 설비 CAPA: 1 Shift + 잔업 10h / 해외 : 설비 CAPA: 1 Shift + 잔업 11h

[생산능력의 산출근거]

별도의 산출방법이 기재되어 있지 않은 경우, 당기 생산능력이 연중 일정하다고 가정하고 연간생산능력을 경과한 사업기간에 비례하여 산출하였습니다.

1) 원자로, 증기발생기

① 기준용량 : 1,400MW/호기(경수로형)
② 연간생산능력: 1,400MW/호기(경수로기준) x 5호기 = 7,000MW

2) 보일러

※ BLR(보일러) 국내 사업은 당사 사업 포트폴리오 전환에 따른 인력전환배치,

공정외주화의 사유로 제 62기부터 미반영

3) 스팀터빈

① 기준용량 : 1,000MW/호기(화력표준형)

② 국내 연간생산능력: 화력발전용 1,000MW/호기 x 6호기= 6,000MW
(TBN Rotor Slotting 정삭가공 공정 기준으로 산정)

4) 가스터빈

① 기준용량 : 380MW/호기

② 연간생산능력 : 380MW/호기 x 8호기 = 3,040MW(조립 Stand 기준)

5) 발전기

① 기준용량 : 1,000MW/호기(화력표준형)

② 연간생산능력 : 화력발전용 1,000MW/호기 x 9호기= 9,000MW
(TBN Rotor Slotting 정삭가공 공정 기준으로 산정)

6) BOP

- 각 제품별로 용량이 상이하여 산출이 어려우나, 당사 가스터빈, 스팀터빈 생산능력을 고려하여 산출 (3,500MW/연)

7) 풍력

- 기준용량 : 10MW/기 (당사 대표 해상풍력 모델 - DS205)
- 연간생산능력 : 10MW x 22기 = 220MW

8) 담수/수처리설비

- 담수/수처리설비는 기술에 따른 제품의 성격이 각각 상이하며, 제품(업종)별로 단위 설비의 용량 및 생산능력이 큰 차이를 보이고 있어 각 기술별 생산능력을 일률적으로 계량화하기가 곤란하나 담수플랜트 대표적인 설비인 MSF 증발기와 RO Rack, Pipe 기준으로 Doosan Enerbility Vietnam Co., Ltd.에서 생산 가능한 호기/중량으로 산출함.('13년 이후 Water Shop 해외 이전에 따라 Doosan Enerbility Vietnam Co., Ltd.에서만 생산)
- 담수설비 (MSF)
  ① 기준용량 : 20 MIGD/호기
  ② 연간생산능력 : 20 MIGD x 6호기 = 120 MIGD (MSF 담수플랜트)
- 담수설비 (RO Rack, Pipe)
  ① 연간생산능력 : 10,000톤 = 300 MIGD (RO 담수플랜트)

9) 운반설비

- 연간 RMQC-6기, RTGC-30기 기준
- 운반설비는 RMQC, RTGC의 연간 생산능력임

10) 주단조품

① 주조품 : 연간 최대 조형생산중량(톤)

② 단조품/특수강 : 연간 최대 단조프레스 생산중량(톤)

11) 건설부문

- 두산에너빌리티 건설부문은 2025년 대한건설협회 토건업종 시공능력평가액 및 순위를 적용하였습니다. 괄호( )는 시공능력 순위임.

12) 두산밥캣 부문 생산능력의 산출근거

① 각 공장별 연간 표준작업시간 및 가동형태(2교대, 3교대)등의 기준으로 작성되었으며 주공장이 아닌 Attachment 및 특수장비는 제외함.

13) 두산퓨얼셀 부문 생산능력의 산출근거

① 일평균생산량 x 연간 가동일 수

② 기준용량 : 연료전지 시스템 전력 생산 단위 모듈
(PAFC : 110kW Stack, SOFC : 5kW Stack)

(2) 생산실적

(단위 : 내용참조)

사업부문	품 목	사업소	제63기 (2025년)	제62기 (2024년)	제61기 (2023년)	비고
두산에너빌리티	보일러, 터빈, 원자력주기기 등	국내	380,401	358,064	227,895	단위 : M/H
		해외	679,526	856,482	1,370,212	
	주조품, 단조품 금형공구강	국내	104,082	103,243	118,195	단위 : 톤
	소계		1,164,009	1,317,789	1,716,302	
두산밥캣	Compact Equipment	해외	76,500	78,600	99,800	단위 : 대
	Portable Power	해외	4,900	4,400	6,900	
	Material Handling	국내	12,791	13,741	21,423	
		해외	3,027	3,291	4,111	
	유압기기	국내	85,610	82,787	-	
		해외	55,590	49,872	-	
	소계		238,418	232,691	132,234	
두산퓨얼셀	연료전지	국내	162.4	102.2	89.7	단위 : MW
	소계		162.4	102.2	89.7	

※ 생산실적 : 공장별 직영인원의 누계 생산실적
- 발전설비 : 국내 창원공장 및 해외공장의 생산실적 합계
- BLR(보일러) 사업 : 당사 사업 포트폴리오 전환에 따른 인력전환배치, 공정외주화의 사유로 제62기부터 실적 미반영
- 주단제품 : 국내 주단조공장 생산중량임(단조프레스+조형 중량 기준)

※ 두산에너빌리티 해외 실적 중 Doosan Enerbility Vietnam Co., Ltd. 관련 수치는 12월 매각 전까지의 실적을 포함함

※ 두산밥캣 의 경우 일부 제품에 대해서는 외주생산(OEM)을 통해 공급받고 있고, 주 공장이 아닌 Attachment 및 특수장비는 제외. Compact Equipment 제품군 산출에는 Skid-Steer Loader, Compact Track Loader, Mini Excavator, Telescopic Handler, Backhoe Loader, Mower가 포함되어 있음.
유압기기의 생산능력은 두산밥캣이 두산모트롤㈜ 지분을 인수한 제 62기(2024년 10월)부터 연간 누적 기준으로 기재

(3) 당해 사업연도의 가동률

(단위 : 내용참조)

사업부문	품목	당기생산능력	당기생산실적	평균가동률	비고
두산에너빌리티	터빈,원자력 등	1,625,327	1,029,927	63.4%	단위 : M/H
	주조품,단조품,금형공구강	166,300	104,082	62.6%	단위 : 톤
두산밥캣	Compact Equipment(해외)	125,000	76,500	61.2%	단위 : 대
	Portable Power(해외)	19,900	4,900	24.6%	
	Material Handling(국내)	27,600	12,791	46.3%	
	Material Handling(해외)	3,484	3,027	86.9%	
	유압기기(국내)	221,130	85,610	38.7%	
	유압기기(해외)	163,834	55,590	33.9%	
두산퓨얼셀	연료전지	205.0	162.4	79.2%	단위 : MW

※ 평균가동율 = 해당기간생산실적 ÷ 해당기간생산능력

※ 주단제품의 당기생산능력은 당해 사업연도 근무일수 및 근무형태에서 당기 내 생산 가능한 조형생산중량 및 단조프레스 생산 중량임

※ 두산에너빌리티의 당기생산실적 중 Doosan Enerbility Vietnam Co., Ltd. 관련 수치는 12월 매각 전까지의 실적을 포함함

라. 생산설비의 현황 등

(1) 생산설비의 현황

당사는 국내 창원에 위치한 본사를 포함하여 서울, 성남, 인천, 익산 등에 국내 사업장이 있으며, 유럽, 미국, 중국 등 해외 공장과 사업소에서 사업활동을 수행하고 있습니다.

사업부문	사업장	소재지
두산에너빌리티	국내	성남, 창원
	해외	미국, 인도, 체코
두산밥캣	국내	인천
	해외	미국, 체코, 독일, 프랑스, 인도, 중국
두산퓨얼셀	국내	서울, 익산, 군산

당사의 생산에 중요한 시설 등으로는 토지, 건물, 구축물, 기계장치, 중장비, 차량운반구, 공기구・비품 등의 생산설비를 보유하고 있습니다. 당기말 현재 당사가 보유중인 유형자산의 현황 및 기중 변동내역은 다음과 같습니다.

(단위 : 백만원)

구분	토지	건물및구축물	기계장치	기타유형자산	건설중인자산	사용권자산	합계
기초	3,101,593	831,789	781,367	104,976	539,996	343,328	5,703,049
취득/자본적지출	68	8,511	89,095	20,820	331,687	79,306	529,487
대체(주1)	-	43,545	329,122	9,740	(399,473)	3,585	(13,481)
처분(주2)	-	(271)	(2,813)	(1,729)	-	(8,281)	(13,094)
감가상각	-	(55,677)	(191,201)	(37,203)	-	(103,568)	(387,649)
손상차손	-	-	-	-	(121)	-	(121)
재평가	33,810	-	-	-	-	-	33,810
연결범위변동	-	(122,663)	(3,079)	(1,162)	(109)	-	(127,013)
외환차이 등	9,488	8,291	6,587	2,334	33,770	(8,833)	51,637
기말	3,144,959	713,525	1,009,078	97,776	505,750	305,537	5,776,625
취득원가	1,565,804	1,642,626	3,183,449	454,457	543,232	622,028	8,011,596
감가상각 및 손상차손누계액	(56)	(929,101)	(2,174,371)	(356,681)	(37,482)	(316,491)	(3,814,182)
재평가손익누계액	1,579,211	-	-	-	-	-	1,579,211

(주1) 당기 중 매각예정자산으로부터 대체된 금액이 포함되어 있습니다.

(주2) 사용권자산의 계약해지로 인한 금액이 포함되어 있습니다..

당기말 현재 연결실체의 생산과 영업에 관련된 자산 중 담보로 제공되어 있는 유형자산의 내역은 다음과 같습니다.

(단위 : 백만원)

구분	담보제공자산	장부가액	담보설정금액	관련 차입금 등	담보권자
두산에너빌리티	유형자산	2,788,030	1,265,778	1,189,558	한국산업은행 등

두산밥캣	유형자산 등	217,026	125,718	105,718	신한은행 등
두산퓨얼셀	유형자산	111,988	114,000	110,000	한국산업은행
합계		3,117,044	1,505,496	1,405,276	

(2) 설비의 신설, 매입 계획

당사는 원자력과 가스터빈 사업 본격화에 따른 적시 생산 역량을 확보하고자 합니다. 제작기간 단축 및 추가 사업기회 확보 위한 설비 혁신을 추진하고 있으며, Supply Chain 확대 및 다양화를 통해 최적의 제작 Capa. 확보할 예정입니다. 또한 중소형원자로 등에서 혁신제조기술 도입 및 소재 개발과 가스터빈 효율 향상 및 탄소중립 대응 등 핵심적이고 차별화된 기술개발을 통해 친환경에너지 분야의 기술을 선도하는 기업을 목표로 지속적인 투자를 진행하고 있습니다.

1) 진행중인 투자내역

(단위 : 백만원 / 밥캣은 천USD)

사업부문	구분	투자대상 자산	투자효과	제63기 (2025년)	제62기 (2024년)	제61기 (2023년)
두산에너빌리티	공장 신증설/개보수	건물, 구축물, 기계장치	생산능력 증대	84,801	72,834	53,335
	기술개발	무형자산	핵심기술 국산화/신제품개발 등	110,954	108,212	110,235
	정보화	SW, HW	디지털 경영기반 구축	26,067	21,340	17,008
	관리/지원부문	구축물, 비품(주1)	복리후생 증진/공장환경 개선	8,152	11,617	4,073
	소계			229,974	214,003	184,651
두산밥캣	유형 및 무형자산	유형자산투자	-	239,194	258,934	208,516
		무형자산투자	-	71,563	70,605	72,690
	소계			310,757	329,539	281,206
두산퓨얼셀	전략투자	유형 및 무형자산	제품 및 기술 개발, R&D 환경 개선	30,194	14,360	17,377
	시설투자	유형자산	생산시설 증설, 생산공정 개선	28,859	65,353	95,665
	운영투자	유형 및 무형자산	EHS, IT 시스템 구축	1,443	1,443	492
	소계			60,496	81,156	113,534
두산큐벡스	유지/보수	건물, 구축물	노후 설비 및 자산 보완	-	-	-
	신규	토지, 건물, 구축물	설비 보완 및 노후자산교체	162	326	43
		기계장치, 차량운반구, 공구와기구, 비품, 회원권		879	1,220	1,115
	소계			1,041	1,546	1,158

2) 향후 투자계획

(단위 : 백만원 / 밥캣은 천USD)

사업부문	계획명칭	예상투자총액		연도별 예상투자액			투자효과
		자산형태	금액	제64기 (2026년)	제65기 (2027년)	제66기 (2028년)	
두산에너빌리티	공장 신증설/개보수	건물, 구축물, 기계장치	1,198,198	403,283	568,692	226,223	SMR, GT, 풍력 설비투자 등

	기술 개발	무형자산	424,199	206,239	121,242	96,718	GT, 풍력 개발 등
	정보화	SW,HW	104,307	56,171	27,357	20,779	IT 시스템 구축 및 최적화 등
	관리/ 지원부문	구축물, 비품	158,021	39,392	71,631	46,998	환경개선 등
	합계		1,884,725	705,085	788,922	390,718	
두산밥캣	유형 및 무형자산	건물 및 기계 등	640,326	219,626	207,700	213,000	제관/조립 품질 향상용 설비 개선, 양산시설 구축, R&D설비 구입 등
	합계		640,326	219,626	207,700	213,000	
두산퓨얼셀	전략투자	유형 및 무형자산	43,817	25,277	13,140	5,400	제품 및 기술 개발, R&D 환경 개선
	시설투자	유형자산	5,096	1,526	3,570	-	생산시설 증설, 생산공정 개선
	운영투자	유형 및 무형자산	12,188	3,958	6,330	1,900	EHS, IT 시스템 구축
	합계		61,101	30,761	23,040	7,300	
두산큐벡스	유지/보수	건물, 구축물	-	-	-	-	노후 설비 및 자산 보완
	신규	토지, 건물, 구축물	-	-	-	-	설비 보완 및 노후기계교체
		기계장치, 차량운반구 ,공구와 기구, 비품, 회원권	2,833	833	1,000	1,000	
	합계		2,833	833	1,000	1,000	

※ 사업환경에 따라 향후 투자금액은 조정될 수 있습니다.

4. 매출 및 수주상황

가. 매출실적

(단위 : 백만원)

사업부문	매출유형	품목		제63기	비중	제62기	비중	제61기	비중
두산에너빌리티	제품, 용역	NSSS, BOP, Turbine, 담수/수처리 설비, 플랜트설비 설치공사, 도로공사 등	수출	5,069,415	29.72%	4,164,036	25.65%	4,413,543	25.09%
			내수	2,719,501	15.94%	3,128,805	19.28%	3,116,647	17.72%
			합계	7,788,916	45.66%	7,292,841	44.93%	7,530,190	42.81%
두산밥캣	제품	소형 건설기계 및 장비 등	수출	8,421,145	49.37%	8,198,309	50.51%	9,376,903	53.31%
			내수	370,628	2.17%	352,669	2.17%	381,646	2.17%
			합계	8,791,773	51.54%	8,550,978	52.68%	9,758,549	55.48%
두산퓨얼셀	제품, 용역	연료전지 및 신재생에너지 개발, 제조 및 판매 등	수출	3,414	0.02%	1,688	0.01%	1,698	0.01%
			내수	414,710	2.43%	342,653	2.11%	259,185	1.47%
			합계	418,124	2.45%	344,341	2.12%	260,883	1.48%
기타	레저	골프장 운영 등	수출	3,149	0.02%	3,954	0.02%	1,113	0.01%
			내수	55,914	0.33%	40,941	0.25%	39,153	0.22%
			합계	59,063	0.35%	44,895	0.27%	40,266	0.23%
합 계			수출	13,497,123	79.13%	12,367,987	76.19%	13,793,257	78.42%
			내수	3,560,753	20.87%	3,865,068	23.81%	3,796,631	21.58%
			합계	17,057,876	100.00%	16,233,055	100.00%	17,589,888	100.00%

※ 상기 매출액은 연결조정금액을 반영한 각 부문별 순매출액 입니다.

나. 판매경로 및 판매방법 등

【두산에너빌리티 부문】

(1) 판매조직
사업별 영업팀, 해외생산법인 및 지사의 판매조직으로 이루어져 있습니다.

(2) 판매경로
전세계 전진배치 되어 있는 영업지점과 본사에서 입찰정보를 접수하여 발주처로부터 Inquiry를 접수하게되면, 견적제출 후 협상을 통해 수주합니다. 수주 후에는 설계, 자재구매, 제작의 공정을 거쳐 출하하여 발주처에게 제품을 납품하고 있습니다. 기자재의 경우, 수주형태가 국내외의 대형 EPC사들을 통해 이루어지고 있으며, 대부분 전체 프로젝트에 소요되는 기계설비 중 단품 위주로 제작, 납품하는 형태입니다. 금형공구강의 경우 판매점을 통한 위탁판매 및 직접 판매를 병행하고 있습니다.

(3) 판매방법 및 조건
주로 발주처(국내외 정부 및 공공기관, 민간)의 발주서를 접수하여, 공개 경쟁입찰을 통해 발주처와의 공급계약을 맺어 판매합니다. 발전설비 수요업체(한국전력공사 등)과 상호계약 형식을 통해 공급하는 경우도 있으며, 주단 제품의 경우 판매점 (금형공구강) 및 실수요 업체와 계약형식을 병행하고 있습니다. 프로젝트의 Type별/발주처별로 상이하나, 선급금, 중도금, 유보금 등으로 지급되는 Milestone 방식, 공정별 진행에 따른 Progress 방식, 납품 후 일괄지급 등의 수금조건으로 수행하고 있습니다.

(4) 판매전략
당사는 발전설비 제작업체로서 기술력 우위를 바탕으로 품질 및 가격에서 고객 만족을 실현하고 변화된 국내시장의 여건에 신속 대처하여 기존의 시장점유 우위를 적극 고수하고 있습니다. 또한 지속적인 해외시장개척을 통해 국가별, 지역별 특성에 맞는 전략 아이템을 선정, 중점 추진함과 동시에 세계 유수의 업체들과 전략적 제휴를 통하여 해외시장에 적극적인 진출을 하고 있습니다. 영업활동을 추진하던 기존의 소극적인 영업 전략에서 벗어나 프로젝트를 미리 발굴하고 발주처와의 Network를 강화하기 위해 조직 개편을 통한 영업 인력의 현지 전진배치를 실행하였으며, Roadshow를 통해 고객 추가발굴과 동시에 신뢰성을 확보하는 보다 적극적인 영업활동을 추진하고 있습니다. 이를 통해 당사는 급변하는 경영 환경하에서 수익확보를 실현하고 지속적으로 경쟁력을 강화하고 있습니다.

발전설비 분야의 경쟁력은 최적의 가격으로 플랜트 성능, 납기 등 고객의 요구사항을 충족시키는 것입니다. 이를 위해 가장 중요한 요소는 기술 및 가격 경쟁력으로써 당사는 한국, 중동, 미국 및 유럽의 R&D 센터를 통한 지속적인 기술개발로 품질 및 가격에서 수요자의 만족을 실현하고 국내 외 설비 시장의 빠른 환경변화에 신속 대처하여 기존의 시장점유율 우위를 고수하기 위해 적극적으로 노력하고 있습니다

【두산밥캣 부문】

(1) 판매조직
1)Compact Equipment, Portable Power 제품군
두산밥캣㈜의 주요 판매 채널은 딜러망, 렌탈 업체 등이 있으며, 대부분 전문 판매 딜러를 통하여 개인 및 법인 고객들에게 제품 판매가 이루어지고 있습니다.

지역별로는 NA, EMEA 및 ALAO 지역별 담당 전문 판매 딜러를 선정하여 대규모 딜러 네트워크를 구축하고 있습니다.

딜러는 두산밥캣㈜이 규정한 구역별로 판매권한을 부여받으며, 각각의 딜러는 정해진 구역 내에서 두산 또는 밥캣 브랜드의 독점권을 갖게 됩니다. 대부분의 딜러는 동일한 제품군 내에서 타 브랜드의 제품을 취급하고 있지는 않으나, 이를 강제로 규정할 수는 없기 때문에 일부 딜러의 경우 동일 제품군 내에서 두산밥캣㈜과 타사 브랜드를 모두 취급하기도 합니다.

딜러 선정은 재무적인 역량과 사업적인 역량을 고려하고 일관된 평가방식에 의거하여 1차 필터링을 하며, 경영진이 최종 승인을 합니다. 두산밥캣㈜은 매년 사업계획에 근거하여 선정된 딜러에게 딜러별 목표를 부여하고, 목표 달성 여부에 따라 인센티브를 차등하여 부여하고 있습니다. 그러나 지속적으로 부여된 목표를 달성하지 못할 경우, 사전통보 후 일정기간의 유예기간을 거쳐 합법적인 기준 내에서 딜러십을 해지합니다.

두산밥캣㈜는 딜러 네트워크를 확장하고 장기적인 협력관계를 유지하기 위하여 차별화된 딜러 관리 프로그램을 도입하여 딜러들에게 다양하고 뛰어난 유통 및 지원 서비스를 제공하고 있습니다.

2) Material Handling(산업차량) 제품군
두산밥캣㈜ Material Handling 부문의 내수 판매는 국내영업 조직에서 관리하며, 대부분 판매대리점을 통해 판매하고 있습니다.
수출 판매의 경우에는 NA, EMEA 지역을 각각 총괄하는 판매법인에서 현지의 딜러와 직접 딜러십계약을 체결하고 본사로부터 차량을 매입 및 재판매하는 형태로 Sales를 진행하고 있습니다. NA와 EMEA 지역을 제외한 지역에 대해서는 해당 지역의 딜러와 두산밥캣㈜ Material Handling 부문이 직접 딜러십계약을 체결하여 거래를 진행하며, 세부적인 지역별 관리 조직을 두어 판매 및 관리하고 있습니다. 딜러 선정에 있어 지역적 특색을 반영함과 동시에 내부적인 기준에 따르고 있습니다. 이에 대한 관리는 경영진 최종 승인에 기인합니다.

(2) 판매경로

[Compact Equipment, Portable Power 제품군]
두산밥캣㈜의 판매 채널은 직접판매, 두산밥캣㈜ 소유의 판매대리점, 그리고 전문 판매 딜러 등 크게 세 가지 판매채널을 통하여 제품을 판매하고 있습니다. 독일, 프랑스등 유럽의 일부 국가에서는 두산밥캣㈜이 소유하고 있는 판매 대리점을 활용하고, 정부, 군대, 대기업 등의 경우에는 직접 판매 및 관리를 하고 있습니다. 이 외 대부분의 경우에는 두산밥캣㈜이 규정한 지역별로 선정한 전문 판매 딜러를 통하여 제품 판매가 이루어지고 있습니다.

2025년 판매경로별 매출액 비중

경 로	직접판매	판매대리점	전문판매딜러
비 중	10.0%	1.5%	88.5%

※ Compact Equipment, Portable Power 판매 기준입니다.

[Material Handling (산업차량) 제품군]

- 내수 : 직접판매와 판매대리점으로 구분되고 있습니다.
  ⓐ 직접판매 : 생산자(산업차량) → 소비자
  ⓑ 판매대리점 : 생산자(산업차량) → 판매대리점 → 소비자
- 수출 : 'NA(북미)' 지역과 'EMEA(유럽, 중동, 아프리카)' 지역은 법인을 통해, 기타 지역은 딜러를 통해 판매하고 있습니다.
  ⓐ 'NA' & 'EMEA'지역 : 생산자(산업차량) → 법인 → 딜러 → 소비자
  ⓑ 기타지역 : 생산자(산업차량) → 딜러 → 소비자

(3) 판매방법 및 조건

[Compact Equipment, Portable Power 제품군]
두산밥캣㈜의 판매 방법은 지역적 특성에 따라 상이하며, 지역별로 자체 소유 판매 대리점 및 당사의 기준에 맞게 선정한 딜러를 통하여 최종 소비자에게 판매하고 있습니다. 일반적인 지불조건은 60일에서 90일이며, 고객의 신용한도와 지불 담당자의 판단에 따라서 현금으로 선불이 요구되기도 합니다. 또한, 일부 지방에서는 신용장이 사용되고 있습니다. 화물비용과 같은 부대비용의 경우는 기본 명세서에 포함하거나 다른 명세서에 물건판매와 같은 조건으로 별도 청구되고 있습니다.

대부분의 매출채권은 금융기관을 통하여 매입 자금 융자 방식(Floor Planning: 팔릴 때까지 상품을 담보로 하는 자금 차입 방식)으로 거래되며, 이러한 매출채권은 최초 판매일 이후 수일 이내에 금융기관으로부터 현금으로 정산됩니다.

[Material Handling(산업차량) 제품군]
지역별로 법인, 판매대리점, 딜러, 소비자 등 다양한 채널을 통해 판매하며, 제품은 최종소비자에게 직송되고 청구서만 채널에 따라 발행이 이뤄지고 있습니다. 국내 주요 물류업체, 중기 임대업자 및 자가 업체들과 직접 매매계약을 체결하고 있으며 현금판매, 금융기관을 통한 할부금융판매(12~60개월)등을 이용하고 있습니다.

(4) 판매전략

[Compact Equipment, Portable Power 제품군]
두산밥캣㈜의 종속회사는 전세계 여러 지역에 분포되어 있고 다양한 지역을 대상으로 판매를 하기 때문에, 건설산업 지역별 특성에 따라 전략의 세세한 차이가 있습니다. 하지만 공통적인 판매전략의 핵심은 시장 커버리지를 늘리는 것과 커버하고 있는 시장 내 시장점유율을 높이는 것입니다. 시장 커버리지 확장은 딜러의 신규 모집과 관련이 있으며, 이를 효과적으로 진행하기 위하여 구역별 신규 모집 또는 시장 커버리지 로드맵을 가지고 매년 신규 딜러를 채용하고 있습니다. 커버하고 있는 시장 내 점유율 향상을 위하여 딜러 인센티브 프로그램을 운영하고 있으며, Demo, Consignment, Advertisement 등 마케팅 활동 지원을 다양하게 추진하고 있습니다.

또한 차별화된 딜러 관리 프로그램을 도입하여 딜러 네트워크의 신규 확보, 교육, 관계 유지를 효율적으로 하기 위해 노력하고 있습니다. 딜러 Training Center, "Boot Camp"Training, Bobcat University 등 다양한 딜러 대상 교육 프로그램을 도입하여 밥캣에 대한 딜러들의 이해도를 넓히고, 딜러 계약을 맺은 지점에게 Big Data 기반 건설기계 산업 관련 데이터 분석툴과 대쉬보드를 서비스로 제공하는 등 딜러망과 네크워크를 강화하고 장기적인 관계를 유지하도록 지속적인 투자와 지원을 하고 있습니다. 이로 인하여 북미 시장에

서는 실적 부진 또는 목표치 미달 등의 사유로 딜러쉽이 해지되지 않는 한 딜러들의 이탈이 매우 낮아 딜러와의 계약기간이 평균 29년을 상회하고 있으며, 유럽 딜러와는 최초 계약시 계약기간을 5년으로 체결하는 등 딜러 네트워크와 장기적인 협력관계를 맺고 있습니다.

[Material Handling(산업차량) 제품군]
내수 판매대리점에게는 주기적으로 우수 판매 지점 및 딜러 포상 등 다양한 인센티브를 제공하고 있으며, Dealer Training 및 Product Manual을 통해 원활한 판매 및 After Service 지원을 진행함과 동시에 딜러미팅, 공장방문, 프로슈머 등 Communication 확대를 활용하여 확고한 국내 M/S 1위 자리를 유지하고 있습니다. 해외는 강력한 딜러십, 전세계 판매채널과 세계 각종 전시회 참여를 통하여 해외시장에서의 인지도를 공고히 하고 있습니다. 이를 바탕으로 Field Marketing 전략을 수립하여 신흥시장에서의 시장 선도와 선진국 시장에서의 시장 점유율 확대 전략을 전개하고 있습니다.

【두산퓨얼셀 부문】

1) 판매조직
두산퓨얼셀㈜의 판매조직은 영업/서비스본부의 영업/정책팀, 영업기획팀 및 서비스기획관리팀을 중심으로 구성되어 있습니다. 영업/정책팀은 발전용 연료전지 경쟁입찰에 응찰하거나 SPC 사업 개발을 추진하는 등 전반적인 수주영업활동을 담당하며, 영업기획팀에서는 청정수소발전 의무화제도(CHPS, Clean Hydrogen Energy Portfolio Standard) 시행에 따른 수소발전 입찰시장 대상 사업의 개발을 담당하고 있습니다. 서비스기획관리팀에서는 공급이 완료된 연료전지에 대한 장기유지보수서비스계약(LTSA, Long Term Service Agreement) 체결 및 서비스 관련 고객사 대응을 담당하고 있습니다.

2) 판매경로
국내 발전용 연료전지의 판매는 주로 공공 및 민간 발전사업자가 진행하는 경쟁입찰에 회사의 영업조직이 직접 응찰하여 선정된 후, 발주처와 주기기 공급계약을 체결함으로써 이루어지고 있습니다. 그 외 SPC 사업의 경우 회사의 영업조직이 주주사 및 이해관계자와의 협업을 통해 사업을 개발하고, 사업성 검토 및 Project Financing을 거쳐 최종 주기기 공급계약을 체결하는 형태로 이루어지고 있습니다.
한편, 2022년 12월부터 시행된 청정수소발전 의무화제도(CHPS) 하에서는 수소발전 입찰시장(관리기관 : 전력거래소)이 개설되어 경쟁입찰 과정을 거치게 됩니다. 당사는 주기기 공급사로써 발전사업자 및 이해관계자들과 공동으로 사업을 개발하고, 해당 사업이 수소발전 입찰시장에서 낙찰될 경우 최종 주기기 공급계약을 체결하게 됩니다.
연료전지 공급 후에는 해당 발전소의 원활한 운영을 위하여 공급한 주기기에 대해서 장기유지보수서비스계약(LTSA, Long Term Service Agreement)을 체결하여 유지보수 서비스를 제공하고 있습니다.

3) 판매조건
주기기 납품에 대한 대금 지급은 일반적으로 계약체결 후 발주사와 두산퓨얼셀㈜이 협의한 비율과 일정에 따라 선급금, 중도금 및 잔금으로 나누어 지급됩니다. 두산퓨얼셀㈜의 청구에 따라 협의된 비율의 선금을 지급받은 후, 주기기 납품에 따라 중도금을 지급받고, 최종 시운전을 통한 종합준공 시에 잔금을 지급받는 구조입니다.
장기유지보수서비스는 발전소 종합준공 후 일반적으로 10년 혹은 20년 동안 제공하며, 두산퓨얼셀㈜이 공급한 연료전지 주기기 전체 대수를 대상으로 연간 매출이 발생하게 됩니다.

4) 판매전략
두산퓨얼셀㈜은 현재 공급하고 있는 발전용 연료전지의 원가 경쟁력 및 품질 경쟁력을 강화하는 한편, 시장과 고객의 동향을 면밀히 파악하여 두산퓨얼셀㈜의 연료전지를 활용할 수 있는 다양한 사업모델을 개발하고 있습니다. 또한 중장기적 시장확대 및 점유율 확보를 위하여 신규 모델을 적용할 수 있는 사업의 기반을 구축하고 있으며, 차세대 수소 전소 모델(M500)의 개발 등 적극적인 기술 개발을 통하여 고객에게 차별적인 가치를 제공하고자 노력하고 있습니다.
시장 확대 측면에서는 해외 시장 진출을 위하여 프로젝트 개발 및 해외 기업과의 협력을 추진하고 있습니다. '21년 9월 중국 포산시 수소에너지 시범사업에 참여하여 국내 최초로 발전용 연료전지를 수출하였으며, '24년에는 중국의 에너지 및 전력 EPC 국유기업인 에너지차이나와 전략적 협업을 위한 MOU를 체결하는 등 해외 시장에서의 사업기회 확대를 추진하고 있습니다.

5) 주요 매출처 현황
당기 매출액 중 10% 이상을 구성하고 있는 주요 매출처 현황은 아래와 같습니다.

(단위 : 백만원, %)

주요 매출처	제7기 매출액	비중
㈜삼천리이에스	110,785	24.4%
㈜유에이치파워	60,480	13.3%
기타	283,530	62.3%
계	454,795	100.0%

【기타 부문】

(1) 판매조직 및 경로
두산큐벡스㈜의 골프장 운영 부문은 본사에 위치한 예약실을 통해 예약 업무를 판매하고 있습니다. 위탁사업 부문의 경우, 연강원은 길동에 위치한 두산경영연구원 사내 식당을 위탁운영 하여 직접 판매하고 있고, 창원사업부문은 두산에너빌리티㈜의 기숙사 및 게스트하우스를 위탁운영 하고 있습니다. 업무대행 사업부문은 ㈜두산 외 그룹 계열사의 급여/총무/복후/영상업무를 위탁 받아 수행하고 있고, 건물관리대행 사업부문은 그룹 계열사 입주 건물에 대한 관리업무를 위탁 받아 수행하고 있습니다.

(2) 판매방법 및 조건
골프장 운영 부문은 실수요 내장객과 계약형식입니다. 위탁 사업부문에서 연강원 및 창원사업부문은 두산경영연구원, 두산에너빌리티㈜와의 상호계약 형식이며, 업무대행 사업부문은 ㈜두산 BG별 외 계열사와의 상호계약 형식입니다. 건물관리대행 사업부문은 그룹 계열사내 건물 임대인과의 상호계약 형식입니다.

(3) 판매전략
다년간 축적된 노하우를 바탕으로 라데나 골프클럽 외 위탁운영 사업장(두산에너빌리티㈜ 기숙사 및 게스트하우스, 두산그룹 연수원 식당)을 전문적으로 관리, 운영하고 있습니다.
골프장 클럽하우스를 비롯한 각종 시설물의 리모델링, 코스 및 그린 공사, 카트도로 리뉴얼 등 지속적인 시설 개선을 통해 가치를 꾸준히 높여왔으며 그 결과 2008년 부터 17회에 걸쳐

'두산매치플레이'를 성공적으로 개최하였습니다.
또한 골프다이제스트가 선정한 '2022 강원권 베스트 코스 선정', 매일경제신문과 한국리서치가 공동 조사한 '2023 대한민국 골프장 평가'에서 전국 회원제 8위, 강원권 회원제 1위에 오르는 등 우수성을 지속적으로 입증하며 동종업계 Top Tier로 자리매김하고 있습니다.

다. 수주상황

(1) 당해년도 체결된 주요 수주 상황

(단위 : 억원)

프로젝트	계약시기	발주처	계약금액
안동 용상동 공동주택 신축공사	1월	㈜라임앤스토리	1,231
Qatar Peaking Unit	2월	QEWC (Qatar Electricity & Water Co.)	2,907
서산 예천동 공동주택 신축공사	2월	자온개발주식회사	2,302
Rumah #1 IPP (주1)	3월	Remal Energy Company	11,283
Nairyah #1 IPP (주1)	3월	Naseem Energy Company	11,223
PP12 Expansion CCGT IPP	3월	SEC(Saudi Electricity Company)	8,868
Yanbu II 연료전환	3월	Marafiq	1,317
Hajar STG 공급	4월	Tecnicas Reunidas S.A	1,749
Ghazlan 2 STG 공급	5월	Tecnicas Reunidas S.A	1,676
O Mon 4	6월	PetroVietnam	9,640
영동 신규양수 #1,2 주기기	6월	한국수력원자력	3,020
당진기지 2단계 #5~7 저장탱크 및 부대설비 건설공사	8월	한국가스공사	4,053
사우디 Rabigh II 연료전환	9월	SEC	2,898
김포 DGT LTSA	9월	한국서부발전㈜	2,444
김해 내동 공동주택 신축공사	9월	㈜한일자동차학원	1,230
체코 두코바니 #5,6 원자로설비	12월	한국수력원자력㈜	49,290
체코 Dukovany 5,6 터빈발전기	12월	한국수력원자력㈜	7,111
두산 대형 가스터빈 패키지 공급계약	12월	공개 유보	공개 유보
야월해상풍력 EPC	12월	야월해상풍력㈜	5,750
한빛#3,4 & 한울#3,4 LP TBN Rotor 공급	12월	한국수력원자력㈜	2,449

※ 상기 내용은 계약 서명 기준으로, 당사의 수주인식 기준과 차이가 있을 수 있습니다.
(주1) '25년 3월에 계약하였으나, 당사 수주인식 기준에 따라 '24년에 수주 인식하였음.

(2) 당기말 현재 주요사업부문별 수주상황

(단위 : 억원)

구분	주요 계약명	기초	증감	매출계상액	기말
두산에너빌리티	체코 Dukovany 5,6호기 NSSS 외	171,223	140,735	78,027	233,931
두산퓨얼셀	위탁 운영서비스 계약	18,796	969	958	18,807
두산밥캣	연장보증 외	7,931	(5,176)	468	2,287
합계		197,950	136,528	79,453	255,025

5. 위험관리 및 파생거래

가. 시장위험과 위험관리

연결실체의 재무위험관리는 시장위험, 신용위험 및 유동성위험과 같은 다양한 재무위험 하에서도 안정적이고 지속적인 경영성과를 창출할 수 있도록 재무구조 개선 및 자금운영의 효율성을 제고하는 데 있습니다.

재무위험관리활동은 주로 자금부서에서 주관하고 있으며 관련 부서와의 긴밀한 협조하에 재무위험 관리정책 수립 및 재무위험 식별, 평가, 헷지 등의 활동을 수행하고 있습니다. 또한, 정기적으로 재무위험 관리정책의 재정비 및 재무위험 모니터링 등을 통해 재무위험으로부터 발생할 수 있는 영향을 최소화하는데 주력하고 있습니다.

연결실체의 시장위험, 신용위험, 유동성위험, 자본위험과 관련하여 상세한 내역은 [Ⅲ. 재무에 관한 사항의 3. 연결재무제표 주석 중 4. 재무위험관리]을 참조하시기 바랍니다.

나. 파생상품 및 풋백옵션 등 거래현황

(1) 파생금융상품

파생금융상품은 최초 인식시 계약일의 공정가치로 측정하고, 후속적으로 매 보고기간 말의 공정가치로 재측정하고 있으며, 공정가치 변동으로 인한 손익은 일반적으로 발생시점에 당기손익으로 인식하고 있습니다. 다만, 요건을 충족한 현금흐름위험회피회계를 적용하는 파생금융상품의 경우 위험회피에 효과적인 부분은 기타포괄손익으로 계상하고 있으며 비효과적인 부분인 파생금융상품의 공정가치 변동으로 인한 평가손익은 즉시 당기손익으로 인식하고 있습니다.

이와 관련된 자세한 내용은 [63기 사업보고서 Ⅲ. 재무에 관한 사항의 3. 연결재무제표 주석의 2. 중요한 회계정책 및 연결재무제표 작성기준의 (19) 파생금융상품]을 참조하시기 바랍니다. 해당 부분은 파생금융상품의 공정가치위험회피회계처리와 현금흐름위험회피회계처리, 내재파생상품, 기타 파생상품과 관련된 내용을 다루고 있습니다.

당기말 현재 연결실체의 파생상품 개요는 다음과 같습니다.

구분	종류	내용
공정가치위험회피	통화선도	외화도급계약 중 확정계약의 요건을 충족하는 계약에 대해 환율변동위험을 회피
현금흐름위험회피	통화선도	외화수금예상분과 외자재 도입 관련 외화지출예상분의 환율변동에 따른 현금흐름위험을 회피
	통화스왑	환율변동으로 인한 현금흐름 변동위험을 회피하기 위하여 미래 이자지급일 및 원금지급일에 고정금리를 원화로 지급하고 고정금리를 외화로 수취하는 계약
	이자율스왑	금리변동으로 인한 현금흐름 변동위험을 회피하기 위하여 미래 이자지급일에 고정금리를 지급하고 변동금리를 수취하는 계약
매매목적	통화선도	미래 현금흐름 변동위험을 회피하기 위하여 통화선도계약을 체결하였으나 위험회피회계를 적용하지 않은 계약
	풋옵션	기초자산의 가치 변동에 따른 손실을 보전할 의무가 발생하는 계약을 체결하였으나 위험

		회피회계를 적용하지 않은 계약
	이자율스왑	미래 이자율 변동위험을 회피하기 위하여 이자율 스왑계약을 체결하였으나 위험회피 회계를 적용하지 않은 계약
	통화스왑	환율변동으로 인한 현금흐름 변동위험을 회피하기 위하여 미래 이자지급일 및 원금지급일에 고정금리를 원화로 지급하고 고정금리를 외화로 수취하는 계약을 체결하였으나 위험회피회계를 적용하지 않은 계약

(2) 파생상품 평가내역

당기말 현재 연결실체의 파생상품 평가내역은 다음과 같습니다.

(원화단위 : 백만원, 외화단위 : 천)

구분	매입		매도		파생상품평가 자산(부채)	파생상품 평가손익	기타포괄손익 누계액(주1)	확정계약자산 (부채)(주2)
	통화	금액	통화	금액				
통화선도	KRW	3,149,159	USD	2,283,150	(89,288)	(62,544)	2,181	115,313
	KRW	3,055,048	EUR	1,765,390	17,261	31,169	(13,886)	(46,639)
	KRW	194,424	JPY	19,787,290	10,097	2,283	3,787	(7,028)
	KRW	246,833	기타 통화		(10,180)	(7,566)	(1,910)	10,559
	USD	1,159,010	KRW	1,659,202	(10,596)	7,747	(11,788)	3,289
	EUR	501,890	KRW	824,505	24,204	(459)	47,828	359
	JPY	56,710,350	KRW	557,337	(24,443)	(6,795)	(13,574)	296
	기타 통화		KRW	277,153	7,113	210	6,982	19
	GBP 등		EUR 등		8,205	48	5,112	-
통화스왑					2,233	-	(937)	-
이자율스왑					(1,116)	1,011	(138)	-
풋옵션(주3)					(11,931)	(11,931)	-	-
소계					(78,441)	(46,827)	23,657	76,168
법인세효과					-	-	(4,578)	-
연결조정(주3,4)					11,723	11,723	15,635	-
합계					(66,718)	(35,104)	34,714	76,168

(주1) 현금흐름위험회피회계 적용에 따라 당기 매출액 및 매출원가에서 조정한 금액 및 법인세효과를 고려하여 34,714백만원을 기타포괄손익누계액으로 계상하고 있습니다.

(주2) 공정가치위험회피회계 적용에 따라 당기 매출액에서 조정한 금액을 고려하여 확정계약자산 128,509백만원 및 확정계약부채 52,341백만원을 계상하고 있습니다.

(주3) 두산건설 주식 매각과 관련하여 더제니스홀딩스가 보유한 두산건설의 주식 매각가치가 일정 수준에 미달하는 경우, 동 미달액을 당사가 보전하는 조건의 손실보전 계약을 체결하였습니다.

(주4) 풋옵션 관련 연결실체 내 거래로 인하여 11,723백만원이 파생상품평가자산과 손익에 반영되어 있습니다.

6. 주요계약 및 연구개발활동

가. 경영상의 주요 계약 등

당기말 현재 당사의 경영상의 주요계약 현황은 다음과 같습니다.

구 분	계약상대방	계약의 목적 및 내용	계약체결일	계 약 기 간
두산에너빌리티㈜	NAC International.	사용후핵연료 Cask 기술도입계약	2015년 08월 25일	2015년 08월 25일 ~ 2035년 08월 24일
	Doosan Skoda Power a.s.	증기터빈	2010년 05월 10일	2010년 05월 10일 ~ 2030년 05월 08일
	Mitsubishi-Hitachi Power Systems	가스터빈(주1)	2007년 04월 12일	2007년 04월 12일 ~ 2033년 12월 31일

	Altrad Babcock Ltd.(주2)	보일러 License 무상사용	2007년 01월 19일	2007년 01월 19일 ~ 영구사용
	HTC Purenergy	PCC Technology	2008년 09월 03일	2008년 09월 03일 ~ 2033년 09월 02일
두산밥캣㈜	그린지(Greenzie)	지분 투자 협약 - 자율주행 솔루션 개발	2022년 09월 15일	-
	애그토노미(Agtonomy)	지분투자협약 - 원격·무인화 및 전동화 기술 개발 파트너십 체결	2023년 03월 14일	
	콜모겐(Kollmorgen)	무인 지게차 기술 고도화를 위한 파트너십 체결	2023년 04월 09일	-
	그린지(Greenzie)	지분 투자 협약 - 자율주행 솔루션 개발	2022년 09월 15일	-
	HD현대인프라코어㈜	건설장비 상호 공급 확대를 위한 업무 협약(MOU)	2024년 05월 23일	-
	소시어스웰투시인베스트먼트 제2호 기업재무안정 주식회사	산업용 장비의 핵심 부품인 유압 기술 확보로 경쟁력 강화	2024년 06월 13일	
	㈜엘지에너지솔루션	배터리팩 원천기술 확보를 위한 양해각서(MOU) 체결	2025년 03월 19일	-
	씨비 로보틱스 (Civ Robotics)	지분 투자 협약 - 자율주행 솔루션 개발	2025년 05월 12일	
두산퓨얼셀㈜	Ceres Power Limited	기술협력계약 - 고체산화물 연료전지(SOFC) 셀스택 제조기술 도입 및 양산기술 개발	2020년 10월 19일	-
	㈜두산	전극 생산 관련 자산(유형자산, 재고자산 등)의 양수	2024년 05월 02일	-
	HyAxiom, Inc.	PAFC 기술에 대한 아시아 및 오세아니아 지역 내 전용실시권 취득 (기존 기술도입계약 대체)	2025년 04월 24일	-

(주1) 2017년 12월 20일 이후 제작/판매 License는 반납하고, 2033년 12월 31일까지 서비스 License는 유지함

(주2) 2022년 09월 프랑스 Altrad 社에 매각 완료 후 Doosan Babcock Ltd.에서 Altrad Babcock Ltd.으로 사명 변경됨.

※ 당사의 주요 계약 중 기재하지 않은 미공개 계약은 없습니다.

나. 연구개발활동

(1) 연구개발활동의 개요

당사의 연구개발활동 조직 및 주요 업무는 다음과 같습니다.

소속	소속	센터명	팀명	주요 업무
두산에너빌리티㈜	전략/혁신부문	기술혁신연구원	연구기획팀	기술혁신연구원 R&D 추진전략 수립, 신사업/신기술 발굴/기획, 기술개발 과제 및 예산/투자 관리
			소재기술개발팀	발전, 산업, 극한 소재 기술개발
			신공정기술개발팀	Adv. 용접, 코팅, 비파괴검사 기술개발
			제어솔루션개발팀	원자력/GT 제어시스템 기술개발
			디지털플랜트개발팀	디지털 플랜트, ESS, 그린 수소 기술 개발
			터보기계기술개발팀	수소 혼소/전소 GT, 에너지 효율 기술 개발
			융복합에너지기술개발팀	가스 복합발전시스템 엔지니어링 기술개발, 융복합발전 시스템 (GT+BTG+CCS+ESS) 기술개발
			자원순환기술개발팀	자원 재순환(리튬회수, 바이오가스 수소화 등) 기술개발
		전략/혁신	신사업기획팀	신사업/신기술 발굴 및 사업화 기획
			AM선행개발팀	AM 설계 및 공정 기술개발
		AI Innovation	AI 솔루션팀	Digital Solution 개발, 발전용 운전 Data 분석 서비스 및 알고리즘 개발
	파워서비스BG	파워서비스기획	파워서비스PLM팀	발전용 기자재(터빈, 발전기, 풍력,수소/암모니아)기술 개발 과제 기획, 관리, 사업화, 신사업 개발
		파워서비스 설계/생산 총괄	ST개발팀	발전용 스팀터빈 기술 개발
			ATS R&D센터 (America)	발전용 가스터빈 개발 (연소기/압축기 Tech.COE)
			GT시스템설계팀	발전용 가스터빈개발 (GT 보조기기 시스템 설계)
			GT기기설계팀	발전용 가스터빈 개발 (압축기 구조, 케이싱)
			GT모델설계팀	발전용 가스터빈 개발 (System Integration)
			GT개발1팀	발전용 가스터빈 개발 (압축기/터빈 공력)
			GT개발2팀	발전용 가스터빈 개발 (터빈냉각, 이차유로,Clearance)
			GT개발3팀	발전용 가스터빈 개발 (터빈형상/구조, 소재기술/SOM)
			GT연소기개발팀	발전용 가스터빈 개발 (연소기 공력성능, 구조수명)
			GT Test 기술팀	발전용 가스터빈 개발 (실증 테스트)
			항공엔진개발팀	항공용 가스터빈 엔진 개발 (터보제트, 터보팬, 터보제너레이터)

			풍력시스템설계팀	발전용 풍력 제품/기술_기계구성품, System Integration 기술개발
			풍력전기/제어설계팀	발전용 풍력 제품/기술_전기/제어구성품, 전력 계통연계 기술개발
			풍력하중/블레이드설계팀	발전용 풍력 제품/기술_하중해석, 블레이드&나셀커버/복합제 기술개발
			풍력개발PEM	발전용 풍력 제품 기술개발 과제 기획/관리, 시제품 실증지 조성 발전용 풍력 제품 상용화 Engineering 관리
	원자력BG	주단BU	주단소재기술팀	발전/원자력 주단조 소재기술 개발
	해외 종속회사	DPS Skoda	Organic Rankine cycles	Turbine 생산성 향상 기술개발 외
			Energy storage	
			ST Development	
			CO2 Turbine	
			Flow Path Development	
			Component development and materials	
			TGP	
			Turbine Monitoring, Diagnostics and Optimization	
			Turbo Life Care System	
			SW development and maintenance	
			Experimental research	
두산밥캣㈜	North America	미국	-	신제품개발, 기존제품 품질 개선 작업, 컴퓨터 시뮬레이션 테스트
	Europe, Middle East & Africa	체코, 프랑스, 독일	-	
	Asia, Latin America & Oceania	한국, 인도, 중국	-	
두산퓨얼셀㈜	CTO	CTO	PAFC 개발팀	PAFC 신제품/신기술 개발, 시스템 성능/품질/원가 개선 및 경쟁력 강화

(2) 연구개발비용

(단위: 백만원)

과 목		제63기	제62기	제61기
연구개발비용 계		422,110	398,860	405,140
(정부보조금)		(8,914)	(5,749)	(7,483)
연구개발비용		413,196	393,111	397,657
회계처리	개발비 자산화(무형자산)	150,654	140,017	161,436
	연구개발비(비용)	262,606	253,094	236,221
매출액		17,057,876	16,233,055	17,589,888
연구개발비 / 매출액 비율 [연구개발비용계÷당기매출액×100]		2.47%	2.46%	2.30%

(3) 연구개발실적

1) 연구개발의 현황

구분	개량/개선	신기술/신제품	미래사업	합계
과제수	82	163	32	277

2) 주요 연구개발과제 및 실적

부문	과제유형	과제명	적용분야	기대효과
두산에너빌리티	개량/개선	300H S2 GT 개발	가스터빈	H+급 Model 개발과제
		NuScale 자동용접 공정 최적화	SMR	NuScale 제작을 위한 자동용접 시스템 구축
		해상풍력시스템 공급망 국산화 기술개발	풍력	8MW 및 10MW 부품의 국산화율 향상과 원가절감을 통한 경쟁력 추가 확보
	신기술/신제품	대형GT 수소 전소 연소기 개발	수소 가스터빈	중형 GT 전소 MM연소기 Base model기반 Scale-up 개발
		중형급 수소전소 가스터빈 실증	수소 가스터빈	중형급 수소전소 가스터빈 실증 모델 개발 및 발전시스템 실증
		암모니아 크래킹 기반 기술개발	수소	암모니아 크래킹 기반기술확보, 연계 수소 복합발전설계 기술 확립 및 실증플랜트 건설
		8MW 양산모델(10MW) 확보	풍력	8MW모델 Base로 8MW &10MW 공용 일식발전기 개발
		초대형 PM-HIP 핵심기술개발	SMR	PM-HIP을 이용하여 복잡한 형상 소재제작을 위한 원천기술 확보
		초고속 클래딩 기술개발	SMR	기존 클래딩 대비 생산성 200%이상 향상 가능한 클래딩 용접장비 확보 및 공정기술 확보
	미래사업	연료전지 분리판 코팅 양산기술	그래핀코팅	PAFC용 분리판을 Graphite에서 고내식 코팅이 적용된 금속분리판으로 대체하여 성능향상 및 신사업 기회 창출
		풍력폐블레이드 재활용 기반 기술	자원순환	재활용섬유 회수/제품화 기반기술 확보
		고/저농도 자체 흡수제 개발	탄소중립(CCU/촉매)	두산 자체 습식흡수제 레시피 및 기본설계 원천기술확보
		항공/방산 AM 제작공정 기술개발	제조혁신(3D 프린팅)	AM제품 제작을 위한 제작 공정기술개발 기존 부품대비 20% 경량화 및 치수정밀도 충족을 위한 DfAM 모델 도출
두산밥캣	개량/개선	R-Series Loader platform 개선	-	기능 향상
	신기술/신제품	Aerator 디자인 및 부품 변경		GME 사업 확대
	미래사업,	전동 Mini Excavator 제품군 확대 개발		전동화 시장 진입
두산퓨얼셀	개량/개선	PAFC 연료전지 원가개선 모델 개발 1건	-	성능/품질 개선 및 원가 개선
	신기술/신제품	CCUS 연계형 연료전지 시스템 개발 1건		시장 경쟁력 강화
	미래사업	차세대 연료전지용 촉매 개발 外 5건		미래 경쟁력 확보

※상세 현황은 '상세표-4. 주요 연구개발과제 및 실적(상세)' 참조

7. 기타 참고사항

가. 연결기업의 사업부문별 주요 재무현황

(단위 : 백만원)

사업부문	부문구성	구분	제63기		제62기		제61기	
			금액	비중	금액	비중	금액	비중
두산에너빌리티	두산에너빌리티, Doosan Power Systems S.A. Doosan Enerbility America Holdings Inc., Doosan Power Systems India Private Ltd., 등	매출액	8,143,366	46.61%	7,814,861	46.40%	8,239,267	44.98%
		순매출액	7,788,916	45.66%	7,292,841	44.93%	7,530,190	42.81%
		영업이익(손실)	302,308	34.36%	243,618	21.82%	225,069	13.94%
		총자산	16,859,990	54.61%	16,285,777	54.26%	16,278,525	57.60%
두산밥캣	두산밥캣 및 그 종속기업	매출액	8,791,888	50.32%	8,551,207	50.78%	9,758,907	53.28%
		순매출액	8,791,773	51.54%	8,550,978	52.68%	9,758,549	55.48%
		영업이익(손실)	686,132	77.99%	871,402	78.05%	1,389,900	86.10%
		총자산	12,280,526	39.78%	12,009,613	40.01%	10,371,754	36.70%
두산퓨얼셀	두산퓨얼셀 및 그 종속기업	매출액	454,795	2.60%	411,784	2.45%	260,886	1.42%
		순매출액	418,124	2.45%	344,341	2.12%	260,883	1.48%
		영업이익(손실)	(105,673)	(12.01%)	(1,729)	(0.15%)	1,642	0.10%
		총자산	1,198,423	3.88%	1,179,655	3.93%	1,070,843	3.79%

기타	두산큐벡스 등	매출액	80,213	0.47%	63,409	0.37%	58,619	0.32%
		순매출액	59,063	0.35%	44,895	0.27%	40,266	0.23%
		영업이익(손실)	(2,948)	(0.34%)	3,200	0.28%	(2,402)	(0.14%)
		총자산	532,721	1.73%	540,167	1.80%	542,586	1.91%
소계		매출액	17,470,262	100.00%	16,841,261	100.00%	18,317,679	100.00%
		순매출액	17,057,876	100.00%	16,233,055	100.00%	17,589,888	100.00%
		영업이익(손실)	879,819	100.00%	1,116,491	100.00%	1,614,209	100.00%
		총자산	30,871,660	100.00%	30,015,212	100.00%	28,263,708	100.00%
연결조정		매출액	(412,386)	-	(608,206)	-	(727,791)	-
		순매출액	-	-	-	-	-	-
		영업이익(손실)	(117,107)	-	(98,891)	-	(146,891)	-
		총자산	(3,358,437)	-	(3,700,377)	-	(3,622,874)	-
합계		매출액	17,057,876	-	16,233,055	-	17,589,888	-
		순매출액	17,057,876	-	16,233,055	-	17,589,888	-
		영업이익(손실)	762,712	-	1,017,600	-	1,467,318	-
		총자산	27,513,223	-	26,314,835	-	24,640,834	-

나. 업계의 현황

【두산에너빌리티 부문】

(1) 산업의 특성

발전설비 산업은 원자력설비, 복합화력설비, 해상풍력발전기 등으로 구분됩니다.

원자력설비 산업은 원자로, 증기발생기 등 원자력발전소 주요 설비를 생산 및 공급하는 산업입니다. 전후방산업 파급효과가 크고 장기간 기술개발과 대규모 투자가 필요하여, 일반적으로는 국가 차원에서 전략적으로 육성하는 국가기간 수출 산업입니다.

복합화력설비 산업은 가스터빈, 배열회수보일러, 증기터빈 등 복합화력발전소의 주요 설비를 생산 및 공급하는 산업입니다. 이 중 핵심은 가스터빈 설계 및 생산이며, 대형 가스터빈은 두산에너빌리티를 포함하여 전 세계적으로 5개 업체만이 공급 가능한 고부가가치 제품입니다.

해상풍력발전설비 산업은 블레이드, 발전기 및 이를 구동하기 위한 각종 기계 전기장치류를 설계, 제작 및 조립하여 공급하는 산업입니다. 근해 또는 원해의 거친 환경에서 운전되는 특성 상 고도의 기술적 신뢰도가 요구되는 산업입니다.

서비스 산업은 발전소의 안정적 운영을 위한 모니터링, 고장진단 및 예측, 예방정비 및 긴급복구 등의 용역을 제공하는 산업입니다. 발전소 운전 체계 및 핵심 기자재에 대한 깊은 기술적 이해도가 요구됩니다.

EPC 산업은 Engineering, 주요 기자재 조달 및 시공 등 발전소 건설에 필요한 전체 Value chain을 아우르는 산업으로, 성공적 사업 영위를 위해서는 핵심 기자재 업체와의 긴밀한 협력관계 및 지역적 시장 특성과 고객에 대한 높은 이해도가 필수적입니다

(2) 산업의 성장성

탄소중립을 위한 전 세계적 전기화 흐름 및 AI 기술의 개발과 활용 확대로 인한 대규모 데이터센터 구축 등으로 전력수요 성장세는 가속화할 것으로 전망됩니다. IEA (국제에너지기구)에 따르면 2024년 4.3% 증가한 전력수요는 2025~2027년 평균 3.9% 성장할 것으로 예상

되며, 2050년에는 2024년 대비 2~3배 증가할 것으로 전망하고 있습니다.

이러한 전력수요의 증가는 풍력발전 등 재생에너지 확충과 함께, 수소 연료전환이 가능한 가스복합발전에 대한 단기 수요확대로 연결되고 있고, 장기적으로는 무탄소전원인 원자력발전의 확충으로 이어질 것으로 예상됩니다.

실제 2024년 가스복합발전 발주량은 전년대비 42% 늘어난 68GW를 기록했으며, 데이터센터 확대에 따른 전력수급을 위해 가스복합발전은 당분간 지속 확대될 것으로 예상됩니다. 또한 COP28 및 COP29에서는 총 31개국이 2050년까지 원자력 발전용량을 3배로 확대하기로 공식 선언함에 이어 COP30에서는 2개국이 추가로 원자력 확대 지지 선언에 동참하는 등 국제사회에서 무탄소 전력원으로서 원자력발전에 대한 위상이 공고해지고 있습니다.

(3) 경기변동의 특성
발전플랜트 EPC 및 주요 발전기자재와 서비스 산업은 단기 경기변동 보다는 중장기 전력수요 증감에 영향을 받는 편입니다. 다만 발전플랜트 특성 별로 경기변동에 대한 산업 영향에는 차이가 있습니다.

원자력발전은 일반적으로 완공까지 10년 이상 소요되는 장기 프로젝트로, 단기 경기변동 영향은 제한적입니다. 반면 복합화력발전은 경제성 측면에서 유가 및 이에 연계된 연료가격 변화에 대한 민감도가 상대적으로 높고, 해상풍력은 초기 CAPEX 투자가 높은 산업의 특성 상 금리 등 금융시장의 영향을 받는 편입니다.

발전 서비스 산업은 발전플랜트의 안정적인 운영을 위해 필수적인 요소로, 경기변동에 따른 영향은 미미합니다.

(4) 경쟁요소
발전플랜트 EPC, 기자재 및 서비스 산업의 핵심 경쟁요소는 제품 기술력, 경쟁력 있는 제작 역량과 함께 이를 뒷받침할 수 있는 탄탄한 공급망을 꼽을 수 있습니다.
원자력발전 기자재는 매우 높은 수준의 품질이 요구되며, 이를 만족시키기 위한 설계, 소재, 용접, 기계가공 및 조립 역량이 필수적입니다.

복합발전은 대형가스터빈의 효율과 기동성 및 내구성 등 제품경쟁력을 갖추어야 하며, 배열회수 보일러, 스팀터빈, 발전기 등 추가적인 주요 구성품의 성능 및 품질과 함께, 이러한 구성품들을 연계해서 최적의 성능을 발휘할 수 있도록 설계하는 Engineering 역량이 매우 중요합니다. 추가로, 중장기 무탄소전원으로 활용하기 위한 수소 연료전환 가능성도 중요한 고려요소 입니다.

해상풍력발전은 발전기의 효율 및 신뢰성을 기반으로, 발전량 증대 및 안정적 운영과 유지보수를 위한 서비스 기술의 제공이 중요합니다.
또한 최근 전력수요의 빠른 증대에 대응하기 위해, 발전기자재 제작기간 단축에 대한 고객 Needs가 확대되고 있어, 이를 위한 최적 생산체계 구축 및 새로운 제작기술 도입 역시 중요한 경쟁요소로 대두되고 있습니다.

(5) 자원조달의 특성
발전플랜트 산업은 영역 별로 자원조달의 특성이 상이합니다.

원자력발전은 높은 품질요건을 만족하기 위한 고품질 단조소재 및 증기발생기 튜브 등 특수소재와 부품의 적기 조달이 핵심 요소입니다. 고품질 단조소재를 공급할 수 있는 업체는 두산에너빌리티를 비롯해서 전세계적으로 4~5개 가량에 불과하며, 증기발생기 튜브 역시 제한된 공급망 내에서만 조달이 가능합니다.

복합발전 핵심 기자재인 대형가스터빈은 최대 1,700도에 이르는 고온환경 하에서 성능을 발휘할 수 있는 고온부품의 적시 조달이 제품의 제작 및 유지보수에 있어 필수적입니다. 이에 특화된 소재 업체와의 협력관계 구축이 경쟁력 확보에 있어 중요한 요소입니다.

해상풍력발전은 발전기 생산을 위한 경쟁력 있는 공급망 구축과 더불어, 대형 풍력발전기를 해상에 설치할 수 있는 설치선 등 인프라의 중요성이 높습니다. 특히 초대형 풍력발전기 설치를 위한 인프라는 제한적인 상황으로, 풍력단지 적시구축을 위해서는 인프라 확보가 필수적입니다.

(6) 관계법령 또는 정부의 규제 및 지원 등
국내 발전설비의 확충은 전력수급기본계획에 의거 진행됩니다.

2025년 발표된 제11차 전력수급기본계획에 따르면 신규 대형원전 및 SMR (Small Modular Reactor)이 도입될 예정이고, 해상풍력을 비롯한 재생에너지 및 수소/암모니아 발전 등 다양한 무탄소전원의 확충이 예정되어 있습니다.

또한 재생에너지 외 다양한 기술을 활용한 전력부문 탄소중립 실현을 목표로 CFE (Carbon Free Energy) 인증제도 국제표준화 작업이 진행중에 있어, Global 시장 내 수소발전, 원자력 등 다양한 무탄소전원의 확대가 예상됩니다.

(7) 신규사업에 관한 사항
두산에너빌리티는 기존산업 내 사업을 영위하며 축적한 기술력을 바탕으로, AM (Additive Manufacturing), 자원재순환 등의 신규사업을 추진하고 있습니다. 또한, 가스터빈 기술을 활용한 정부주도과제로 항공엔진 핵심부품 기술을 개발하고 있습니다.

아울러 중장기 수소발전시대를 대비한 수소공급인프라 사업 기회도 적극적으로 검토 중입니다.

【두산밥캣 부문】

[Compact Equipment, Portable Power 제품군]

(1) 산업의 특성
건설기계 산업은 기계적인 동력을 이용하여 건축, 도로, 항만, 철도, 발전, 농지조성, 하천, 댐 등의 시설공사에 효율적, 능률적으로 활용되는 수단으로 쓰여지는 건설용 기계 및 이와 관련된 건설기계용 부품, 건설기계에 부착되는 Attachment, 건설 현장에 사용되는 모든 장비 및 도구를 포함하며 부품생산에서 조립에 이르는 종합 제조 산업입니다.

건설기계 산업은 다양한 부품의 가공/조립산업으로 기계산업 전반의 종합적 기술을 요구하며, 제품주기가 길어 생산기술력이 경쟁력을 좌우하므로 장기적인 기술투자를 필요로 합니다. 특히, 핵심 부품은 오랜 경험과 기술 축적을 필요로 하는 고급 기술 수준이 요구됩니다.

또한 생산 품목이 광범위하므로 다품종 소량생산이 불가피한 대규모의 시설투자가 요구되는 산업이며, 소재 및 부품에 이르기까지 기계산업 전반의 기술이 종합적으로 요구되어 장기적인 기술투자 및 막대한 자본이 필요한 산업입니다.

(2) 산업의 성장성
세계 건설기계 시장의 주요 수요처인 북미와 유럽지역에서 도심지 협소지역 공사 증가로 Compact Equipment 수요가 늘어나는 추세입니다. 주요 소형 건설기계로는 Skid-Steer Loader, Compact Track Loader, Mini Excavator, Telehandler, Backhoe Loader, Compact Tractor 등이 있으며 특히, 도심지와 같은 협소한 지역의 공사수요가 증가함에 따라 소선회(장비의 후방 선회반경을 최소화하여 작업 시 장비의 돌출이 최소화된 장비) 미니 굴착기의 수요 증가가 가속화될 것으로 판단됩니다.

(3) 경기변동의 특성
건설기계 산업은 전방산업인 건설업에 민감한 반응을 보이는 산업으로 건설경기의 기복이 있을 경우 계획 생산이 어려워 수출에 사활을 걸어야 하는 수출 지향형 특성을 지니고 있습니다.

특히 중・대형 건설기계를 중점적으로 판매하는 회사들의 경우 경기 흐름 영향을 많이 받으며, 그 이유는 중・대형 건설기계가 주로 대형 건설 공사에 사용되고 대형 건설 투자 규모는 경기 호황과 불황 시 차이가 극명하게 나타나기 때문입니다.

하지만 두산밥캣㈜의 주력 제품인 Compact Equipment는 주택 건설, 농업, 조경 시장을 주요 매출 타겟으로 삼고 있으며 소형, 범용 제품의 특성 상 중・대형 건설기계 제품에 비해 거시경제 지표의 변동에 상대적으로 영향이 덜 민감한 편입니다.

(4) 경쟁요소
Compact Equipment 시장은 견고한 브랜드 인지도와 폭넓은 딜러 네트워크를 지닌 선두업체들이 시장 과반 이상의 점유율을 차지하고 있습니다.
이는 Compact Equipment 시장의 경우, 건설기계 고객의 보수적인 구매 행태(품질에 대한 신뢰도, 내구성, A/S 용이성 등을 고려한 구매 행태)로 인하여 브랜드 이미지가 매우 중요하게 작용하고 있기에 선두업체들이 차지하는 비중이 높을 수 밖에 없는 것에 기인하고 있습니다.

Compact Equipment 시장은 중・대형 건설기계와는 달리 소득수준이 높은 선진국 시장을 중심으로 성장해왔습니다. 이는 인력으로 할 수 있는 일에 대한 Compact Equipment의 대체 수요 발생이 적정 GDP 수준 이상이어야 하는 것에 기인합니다.

또한 폭넓은 제품 라인업을 갖추지 못한 경우 다양한 니즈를 지닌 고객에게 적합한 제품을 공급하기가 어려운 상황입니다. 따라서 딜러의 경우, 폭넓은 제품 라인업을 보유한 브랜드 제품의 판매에 집중할 수 밖에 없으며 이를 갖추지 못한 경우 딜러들의 모집/유지가 어려운 상황입니다.

즉, 오랜 기간에 걸친 제품개발과 판매 채널 구축에 투자를 진행해야 할 뿐만 아니라 그에 따른 충분한 제품 라인업 구축이 수반되어야만 적정 이익 수준을 기대할 수 있는 특성 상 신규 업체의 진입 난이도는 높은 편입니다.

(5) 자원 조달의 특성
건설기계 산업은 수 만 여개의 부품 조립 생산의 형태로 이루어지기에 주요 원재료를 같은 특성을 지닌 그룹별로 나눠 구분하고 있으며 당사는 미국, 독일, 일본을 포함한 전세계 다양한 국가의 공급처로부터 원재료를 구입하고 있습니다. 두산밥캣㈜이 제품 생산을 위해 사용하고 있는 주요 원재료는 제품의 뼈대를 만드는데 사용되는 철, 알루미늄, 용접부품, 비철금속 등과 석유화학원료, 고무, 플라스틱 등이 있습니다. 또한 제품의 성능을 결정하는데 가장 큰 역할을 차지하는 원재료(부품)으로는 엔진, 유압기기 및 파워트레인, 전장부품을 꼽을 수 있습니다.

두산밥캣㈜은 글로벌 생산 및 영업 체계를 갖추고 있으며 일괄적인 생산 수요 대응, 원재료 조달을 위해 글로벌 원재료 공급 관리 체계를 구축하였습니다. 원재료의 적시 공급 및 적정 품질 관리를 위해 신뢰성을 지닌 한정된 그룹의 공급업체를 통해 주요 원재료 및 부품을 조달하고 있습니다. 두산밥캣㈜은 생산 능력, 가격, 배송, 품질 및 재무 안정성 등을 감안한 평가 절차를 거쳐 원재료 및 부품 공급업체를 선택하고 있으며 주기적으로 공급업체의 재평가를 실시하고 있습니다. 또한 두산밥캣㈜은 원재료 공급업체와 상호간 이익이 될 수 있는 관계를 유지하기 위해 장기 파트너쉽을 구축하고자 노력하고 있습니다.

(6) 관계 법령 또는 정부의 규제 및 지원 등
유럽 및 미국의 환경규제는 국민의 건강 및 경제적 이익 보호를 위해 지속적으로 강화되고 있으며 건설기계 분야의 국제 환경규제는 크게 배기가스 배출 규제가 해당됩니다.

건설기계용 디젤엔진에 대해서는 세계 각국에서 매년 배기가스의 규제가 강화되고 있고, 특히 유럽과 미국에서 건설기계용 디젤엔진 배기가스 규제를 선도하고 있어, 유럽의 Stage V, 미국의 Tier4 Final 등 배기규제를 만족하는 엔진을 적용하고 있습니다.

[Material Handling(산업차량) 제품군]

(1) 산업의 특성
산업차량은 자동차(부품), 음식품, 철강, 화학, 섬유, 전자통신, 제조업, 물류/유통/하역사업, 건설분야 등의 수요에 영향을 받는 산업으로서 수요가 광범위합니다. 국내 산업차량 시장은 1990년대 중반부터 OEM 수출에서 벗어나, 독자 모델 개발을 통해 생산된 자가상표 수출이 크게 확대되고 있는 추세로 수출 산업의 역군으로서의 역할을 충실히 하고 있으며, 국내 기업들의 물류합리화 추진에 힘입어 지게차 수요가 지속적으로 증가하고 있는 추세입니다. 최근 지게차 제조 업계는 과거의 일반적인 경쟁요소인 가격, 성능, 서비스 및 원활한 판매 네트워크는 물론, 핵심사업에 집중하려는 고객 니즈에 따라 차량의 보수, 유지까지 포함하는 종합 물류 서비스의 제공이 주요한 경쟁 요소로 부각되고 있습니다.

(2) 산업의 성장성
두산밥캣㈜ Material Handling 부문은 안정된 품질을 기반으로 국내 시장에서 선두 주자의 지위를 확고히 하고 있습니다. 이를 바탕으로 선진시장에서의 두산 브랜드 홍보 및 판매 네트워크 강화 등을 통해 입지를 높이는 한편, 신흥 시장에 대한 마케팅 지원 강화, 주요 딜러에 대한 역량 강화 활동 추진 및 디젤 엔진 신기종 판매, 전동 신기종 개발 등을 통해 시장 지위를 강화하고 있습니다.

(3) 경기변동의 특성

산업차량 산업은 산업 전방위에 걸쳐 활용되어 전체 경기흐름과 방향성을 같이하며 그 민감도 또한 높은 산업에 속합니다. 또한 기업들의 설비투자, 물류(운반/보관 포함)산업의 활성화 정도에 따라 시장의 변동폭이 크게 나타나고 있습니다.

(4) 경쟁요소
내수 지게차 산업은 완전 경쟁체제로서 후발업체의 시장진입이 활발해짐에 따라 경쟁이 격화되고 있는 상황입니다. 브랜드 별 제품 품질 수준의 격차가 완화됨에 따라 신제품 개발, 가격경쟁력 강화 등이 주요 경쟁 요소로 대두되고 있습니다.
해외시장에서는 제품 및 서비스 품질 경쟁력을 키우고 있으며 품질, 판매망, A/S 등을 통한 지속적인 사업 확장을 실시하고 있습니다. 최근 새로운 경쟁요소로 부상되고 있는 종합 물류 서비스와 TCO(Total Cost of Ownership) 부문의 경쟁력을 확보해 나가고 있습니다. 이와 더불어 환경문제에 대한 이슈를 해결하기 위해 친환경 제품 개발, 시장 조사, 마케팅 활동 등 환경 선도 업체로의 이미지 구축을 진행하고 있습니다.

(5) 자원 조달의 특성
다양한 부품의 안정적인 수급을 위해 국산화 비율을 지속적으로 높여왔으며, 핵심 부품 중 일부는 해외에서도 조달하고 있습니다. 국내외 협력사와의 견고한 파트너쉽 구축을 통하여 안정적인 부품 수급이 이루어지고 있으며, 더불어 품질 및 생산성 향상을 위해 지속적으로 상생의 노력을 기울이고 있습니다.

(6) 관계 법령 또는 정부의 규제 및 지원 등
전세계 주요 시장은 강화된 환경규제를 만족할 수 있는 제품을 요구하고 있습니다. 북미 지역은 U.S. Environmental Protection Agency (the "EPA")와 주(州)별 규제 기관의 공표에 따라 '13년부터 단계적으로 Tier 4 Final 규제가 확산, 적용되고 있으며, 유럽은 '19년부터 단계적으로 Stage V 규제가 시작되고 있습니다. 한국의 경우 '22년 Stage V 배기규제가 발효되어 적용 중이며, 중국은 '22년 12월부터 Stage IV 규제가 발효되었습니다.

[Mottrol (모트롤, 유압기기) 제품군]

(1) 산업의 특성
건설 및 산업기계용 유압부품 산업은 굴착기, 로더, 크레인, 덤프트럭 등에 사용되는 유압시스템의 핵심부품을 생산하는 산업으로, 주요 제품에는 유압펌프, 유압모터, 유압실린더, 유압밸브, 유압 호스 및 배관, 유압 필터 등이 포함됩니다. 건설 및 산업기계용 유압부품 산업은 고압/고출력 기술, 정밀제어, 내구성, 에너지 효율성이 핵심 역량이며, 생산 과정에서는 정밀가공, 품질 관리, 고객 맞춤형 생산이 필요하여 장기적 기술투자 및 대규모 자본이 필수인 산업입니다.

(2) 산업의 성장성
건설기계 유압부품 산업의 성장은 건설 및 산업기계 산업과 밀접한 관련이 있습니다. 특히 중・대형 건설기계의 경우 중국, 미국, 유럽이 여전히 최대 시장이지만, 동남아, 인도, 중동, 아프리카 지역의 성장률도 역시 높은 상황입니다. 또한 건설분야 외 광업/물류/농업 등 다양한 전방산업의 발전 추세에 동조하여 유압부품 산업은 성장하고 있습니다.

(3) 경기변동의 특성
건설기계 유압부품 산업의 경기변동은 중・대형 건설기계 산업으로부터 지배적인 영향을 받습니다. 특히 중・대형 건설기계 산업은 경기 순환적 특성이 강하며 경기 호황기에는 설비투

자 증가로 인해 수요가 급증하고 경기 침체기에는 투자 감소로 인해 수요가 급감하는 특징이 있으며, 글로벌 시장 상황에 따라 수요가 변동합니다.

(4) 경쟁요소
유압부품은 건설기계의 핵심요소이기 때문에 제품의 성능, 신뢰성, 내구성이 가장 중요하며, 가격 및 보증기간, 고객 요청 신속 대응력 등이 중요합니다.

(5) 자원 조달의 특성
건설기계 유압부품 산업은 고품질 소재와 부품을 안정적으로 조달하는 것이 필수이며, 유압 시스템은 높은 압력과 극한 환경에도 안정적으로 작동해야 하므로, 원자재 선택부터 가공까지 엄격한 기준이 적용됩니다. 마찰/부식/고온에 강한 소재가 필수적이며, 내구성을 높이기 위해 특수 열처리와 정밀 가공이 필요합니다.
두산모트롤은 한국/중국 및 그 외 글로벌 공급업체 다수를 확보하여 원자재 가격 변동, 물류 비용, 지정학적 리스크 등을 고려한 다변화된 조달 전략을 진행 중입니다.

(6) 신규 기술 및 사업에 관한 사항
전기 굴착기 등 배터리 기반 전기 건설기계 도입이 늘면서 최근에는 전동화 기술 및 스마트 기술이 결합된 유압부품 개발이 증가하고 있습니다.

【두산퓨얼셀 부문】

(1) 연료전지 개요
연료전지는 수소와 산소의 전기화학 반응을 이용하여 연소과정 없이 전기를 생산하는 발전 장치로, 환경오염물질의 배출 없이 전기와 열을 동시에 생산할 수 있는 고효율 친환경 에너지원입니다.
연료전지는 전해질의 종류에 따라 인산형 연료전지(PAFC, Phosphoric Acid Fuel Cell), 고체산화물 연료전지(SOFC, Solid Oxide Fuel Cell), 용융탄산염 연료전지(MCFC, Molten Carbonate Fuel Cell), 고분자전해질 연료전지(PEMFC, Polymer Electrolyte Membrane Fuel Cell) 등으로 분류되며, 각 연료전지는 고유의 특성에 따라 발전용, 가정/건물용, 수송용, 휴대용 등으로 분류되어 활용되고 있습니다.

[연료전지의 종류]

구분	고분자전해질 연료전지 (PEMFC)	인산형 연료전지 (PAFC)	용융탄산염 연료전지 (MCFC)	고체산화물 연료전지 (SOFC)
전해질	고분자막	인산염	용융탄산염	고체산화물
작동온도	50~100℃	150~250℃	650℃	600~900℃
주 촉매	백금	백금	Perovskites	니켈
전기효율	< 40%	40~45% (NG 모델) 48~50% (H2 모델)	45~60%	50~60%
복합효율	-	90%	88%	-
주용도	수송용 휴대용	발전용 가정/건물용	발전용 가정/건물용	발전용 가정/건물용

※ 각 연료전지 제조사별 차이 존재

두산퓨얼셀㈜는 PAFC 및 SOFC 연료전지 기술을 기반으로 하여 발전용 연료전지 사업을 영위하고 있으며, 기존 발전원 대비 발전용 연료전지의 특징 및 장점은 다음과 같습니다. 첫째, 고효율・고밀도 발전원입니다. 연료전지는 화학에너지를 직접 전기로 변환하는 방식으로 기존 화석연료 발전원 대비 전력 손실을 줄이고 높은 발전효율을 얻을 수 있습니다. 또한 타 신재생에너지원과 비교시 소요 면적이 작고 자연 환경의 제약없이 안정적인 가동이 가능하다는 장점이 있습니다.
둘째, 친환경 발전원입니다. 연료전지는 연소과정이 없어 질소산화물 발생이 거의 없으며 연료의 황 성분은 장치 내에서 모두 제거되도록 설계되어 있습니다. 또한 높은 발전 효율을 바탕으로 CO2 배출량을 줄일 수 있으며, 별도의 운동 에너지가 필요치 않아 소음 및 분진의 피해가 거의 없습니다. 향후 수소의 생산 및 유통 기술의 개발로 그린수소 공급이 일반화될 경우, 연료전지는 오염물질이 전혀 배출되지 않는 에너지 설비로써 활용될 것으로 기대됩니다.
셋째, 분산형 전원에 적합합니다. 연료전지는 최종 소비자 인접지에 설치하여 전력과 열을 공급할 수 있는 고효율 친환경 에너지원으로, 기존 에너지원 대비 송전 및 변전 과정에서 발생하는 전력 손실이 없고 송변전 설비의 설치로 인해 발생하는 경제적・사회적 비용을 줄일 수 있습니다. 또한 전력 부하의 변동에 따라 발전량을 조정할 수 있는 부하 추종 운전이 가능하여 전력 계통의 부하 변동에 유연하게 대응할 수 있습니다.

(2) 산업의 특성

발전용 연료전지는 공공 및 민간 발전사업자에게 연료전지 기자재를 공급하고 장기유지보수 서비스를 제공하는 산업으로, 기술적 난이도가 높고 실증 및 상용화에 오랜 시간이 소요되어 진입 장벽이 높습니다. 또한 제품 경쟁력의 핵심인 기술 개발과 양산 시설 확보를 위한 지속적인 투자가 필요해 전 세계 소수 업체만이 원천기술 및 제조시설을 보유하고 있으며, 원가 절감 및 에너지 효율 향상을 위한 기술 개발 노력을 지속하고 있습니다.
또한 연료전지는 경제적, 환경적 측면에서 긍정적 파급효과를 가지고 있는 산업입니다. 경제적 측면에서는 수소의 생산, 저장, 운송, 활용 등 밸류체인 전반에 걸쳐 다양한 연계 산업의 인프라 투자와 고용 확대를 유발하여 수소경제로의 이행을 촉진할 것으로 기대됩니다. 환경적 측면에서는 온실가스 및 미세먼지, 질산화물, 황산화물 등 오염물질의 배출이 거의 없는 친환경 에너지원으로서 환경 개선에 기여하고 있습니다.

(3) 산업의 성장성

발전용 연료전지는 친환경・고효율 에너지원으로, 분산전원의 최적 에너지 전환 기술로 부상하면서 전 세계적으로 투자규모와 시장이 확대되고 있습니다. 한국 정부도 신재생에너지의 이용・보급 촉진 및 민간 주도의 자생력 있는 수소경제 구축을 목적으로 정책적 지원을 통해 전후방산업을 육성하고 있습니다.
발전용 연료전지는 신재생에너지 공급의무화제도(RPS, Renewable Portfolio Standard)를 바탕으로 초기 시장 및 인프라가 형성되었으며, 2023년부터는 RPS 제도에서 연료전지를 분리한 청정수소발전 의무화제도(CHPS, Clean Hydrogen Energy Portfolio Standard)가 시행됨에 따라 전력거래소가 개설하여 운영하는 입찰시장을 중심으로 연료전지가 보급되고 있습니다. 2025년 12월말 현재 발전용 연료전지의 누적 설치량은 1,289MW(출처 : 전력통계정보시스템)입니다.
장기적으로 발전용 연료전지 시장은 분산에너지의 수요 증가에 따라 지속적인 성장세를 보일 것으로 예상됩니다. 분산에너지란 수요지 인근에서 공급하거나 생산하는 에너지로, 계통 안정성을 확보 및 장거리 송배전에 따른 경제적・사회적 손실을 절감하기 위해 최근 그 중요성이 부각되고 있습니다. 연료전지는 소비자 인접지에 설치하여 전력과 열을 공급할 수 있는 고효율・친환경 에너지원으로, 최적의 분산에너지 설비로 활용될 수 있을 것으로 기대됩니다.

(4) 경기변동의 특성 및 계절성
국내 발전용 연료전지 시장은 정부의 에너지 정책을 바탕으로 공공 및 민간 발전사업자들이 발주하는 시장으로, 경기변동 및 계절성의 영향이 크지 않습니다. 연료전지 시장에 영향을 미치는 핵심 요인은 정부의 신재생에너지 및 수소경제 활성화 정책 동향이며, 기타 부수적인 요인으로는 신재생에너지 전력 시장의 수급 상황 및 수소 공급을 위한 NG/LPG/수소 등 연료 가격, 연료전지에 대한 주민수용성 등이 있습니다.

(5) 경쟁요소
발전용 연료전지의 주요 경쟁 요소로는 발전 성능(파워, 효율, 가동율 등) 및 가격(기기, 설치 및 서비스 가격) 등이 있으며, 그 외에 공급 실적, 장기 운영검증 여부, 회사의 재무구조 등도 중요하게 고려됩니다.
두산퓨얼셀㈜이 제작・공급하는 PAFC 연료전지는 상용화가 검증된 안정된 기술로 높은 전기/열 복합효율(90%)을 구현하여 국내 발전용 연료전지 시장을 선도하고 있습니다. 특히 발생열을 지역난방, 냉동창고, 온천, 스마트팜 등 열원이 필요한 곳에 활용할 수 있고, NG, LPG, 수소 등 다양한 연료를 활용할 수 있는 제품 Line-up을 보유하고 있어 지역의 연료사용 특성에 맞는 연료전지 공급이 가능합니다. 또한 상대적으로 작동온도가 낮은 저온형 연료전지로 핵심 부품의 장기간(10년) 수명 보증이 가능하고, 재료의 선택이 자유로워 제품의 가격 경쟁력이 높다는 장점이 있습니다.
또한 두산퓨얼셀㈜은 2025년 하반기부터 신제품인 SOFC의 양산을 시작하였습니다. 두산퓨얼셀㈜의 SOFC는 경쟁사 제품 대비 운전온도가 낮은 중저온형 제품으로 내구성 및 기대수명의 개선이 기대되며, 기존 제품인 PAFC와 조합하여 고객 수요에 최적화된 솔루션을 제공할 수 있을 것으로 기대됩니다.

(6) 자원조달의 특성
발전용 연료전지의 원천기술 개발 및 최초 상용화는 미국 기업들에 의해 주도되어 초기에는 관련 원재료 업체들이 북미 및 유럽에 편중되어 있었으나, 부품의 안정적인 조달 및 원가 경쟁력 강화를 위하여 부품의 국산화를 지속적으로 추진하고 있습니다.

(7) 관계 법령 또는 정부의 규제 및 지원 등
연료전지는 신재생에너지법상 신에너지로 분류되어 정부의 신재생에너지 정책과 밀접한 관계를 가지고 있습니다. 정부는 에너지원의 다양화, 에너지의 안정적인 공급 및 환경친화적인 에너지 구조로의 전환 등을 목적으로 신재생에너지 사업을 집중적으로 육성하고 있습니다. 또한 수소경제로의 이행 촉진을 위하여「수소경제 육성 및 수소 안전관리에 관한 법률」(이하 수소법)이 제정되어 2021년 2월 5일부터 시행되었습니다. 수소법은 수소경제 기본계획 수립, 수소경제위원회 출범 등 수소경제 이행 추진체계 마련, 수소산업 기반 조성을 위한 정책적 지원, 수소안전관리 체계 구축 등을 규정하고 있어 발전용 연료전지의 지속적이고 체계적인 보급을 위한 법적 근거로 기능할 것으로 전망됩니다. 특히 2022년 12월 청정수소발전 의무화제도(CHPS, Clean Hydrogen Energy Portfolio Standard) 도입을 주요 내용으로 하는 개정 수소법이 시행됨에 따라 2023년부터 일반수소발전 입찰시장이, 2024년부터 청정수소발전 입찰시장이 개설되어 운영되고 있습니다.

【기타 부문】

(1) 산업의 특성

스포츠, 레저, 관광산업은 생활수준이 높아짐에 따라 지속적으로 성장했었고, 골프클럽의 경우 국민의 소득수준 향상과 여가시간 확대 등을 기반으로 지속적인 성장세를 보이고 있었습니다. 또한 정부의 골프대중화 촉진을 위해 2000년 1월부터 퍼블릭 골프장에 대해 일반세율을 적용해 오고 있어 골프장 이용객수는 국내경기 둔화에도 꾸준한 증가세를 보여왔었지만, 코로나 19 엔데믹 전환 이후 신규유입 감소 및 성장 둔화를 보이고 있습니다.

(2) 산업의 성장성

골프장 수의 증가로 과열경쟁이 지속되고 있으며, 높은 투자비와 골프장에 대한 부정적인 인식, 정부의 제도적 규제로 인하여 진입장벽이 높은 편이었으나, 스크린 골프 대중화와 인식변화에 따른 각종 골프관련 매체(TV, Youtube)가 발전하면서 여성・젊은층 골퍼 확산으로 골프 수요가 증가했었지만, 코로나 19 엔데믹 전환 후 지속적인 내장객 감소 추세를 보이고 있습니다.

(3) 경기변동의 특성

스포츠, 레저산업은 타산업과 비교하여 경기변동에 크게 민감한 반응을 보이지 않는 것으로 평가됩니다. 국민의 여가생활에 대한 인식변화와 문화를 즐기려는 최근의 상황을 감안하면 경기하락시 급격한 매출하락으로 이어지지 않을 것으로 예상됩니다. 코로나19 팬데믹 상황에서 해외로의 골퍼 유출이 사라져 국내 골프시장이 전반적으로 약진을 이루었었고, 코로나 19 엔데믹 전환에 따른 해외골프 여행 증가와 테니스, 러닝 등 다양한 스포츠에 대한 관심이 증가하며 골프 산업이 상대적으로 어려움을 겪고 있습니다.

(4) 경쟁요소

양양고속도로 개통 등 수도권과의 거리가 근접해지면서 거리상의 약점은 점차 보완되고 있습니다. 또한 골프장 클럽하우스를 비롯한 시설물 리모델링, 코스 리뉴얼 등으로 골프장의 가치가 상승되었습니다.

특히 최고 품질 수준의 코스관리, 예약 신뢰도, 고객 서비스 등은 타 골프장과 비교하여 높은 경쟁우위를 가지고 있으며, 2008년부터 2025년까지 17회에 걸친 두산 매치플레이의 성공적인 개최 및 2022 골프다이제스트 코리아가 선정한 강원권 베스트 코스 선정, 매일경제신문과 한국리서치가 공동 조사한 2023 대한민국 골프장 평가(18홀이상의 390개 골프장 대상)에서 전국 회원제 8위, 강원권 회원제 1위에 선발 되며 골프장의 우수성을 지속적으로 입증해가고 있습니다.

(5) 자원조달의 특성

원재료 조달 및 제공측면에서 당사는 영위 사업장의 식당을 직영으로 운영하면서 식자재 등을 최상 수준의 원재료를 조달하여 고객들에게 최고의 제품(음식)을 제공할 수 있는 기반을 마련하였습니다. 또한 원재료 등의 저장, 포장, 보관 등에 있어 적정상태를 유지하고 있으며, 자체 내부위생점검 및 외부위생점을 통하여 철저한 재고자산 관리로 고객들에게 양질의 서비스를 제공하고 있습니다. 대부분의 원재료가 해외의존도가 매우 낮은 종류이므로 조달의 어려움은 없습니다.

(6) 관계법령 또는 정부의 규제 및 지원 등

회원제 골프장으로서 건물, 구축물 등 부동산에 대한 조세부담(취득세, 재산세 중과 등)은 여전히 높은 수준입니다. 또한 부정청탁 및 금품 등 수수의 금지에 관한 법률(일명 김영란법)의 시행으로 어려운 환경 속에 신규 골퍼 유입의 감소 추세로 어려운 상황을 겪고 있습니다.

(7) 신규사업에 관한 사항

2017년 9월 30일자로 ㈜두산이 영위하고 있는 FM사업(건물 및 시설관리) 및 BS 사업(급여/복리후생/총무업무대행)을 현물출자 방식으로 양수하여 사업영역 확대 및 지속성장 기반 확보를 통해 향후 매출증대와 기업가치 제고에 긍정적 요인으로 작용하고 있으며, 2020년 6월 15일자로 밸류그로스 지분 투자를 통한 자산관리업 사업영역 확대를 추진하고 있습니다.

다. 영업개황

【두산에너빌리티 부문】

두산에너빌리티는 아시아, 미주, 유럽 중심으로 성장한 발전설비 시장에서 국내 주요 발전소(석탄, 복합, 원자력)의 주기기 공급을 주도해 왔으며, 한전 및 민자 발전사와의 협력으로 국내 시장에서 견고한 입지를 구축했습니다.

원자력발전 분야에서는 국내외 원자력 주기기 공급 실적과 우수한 제작역량을 바탕으로 팀코리아의 체코 신규원전 수주 이후 한국수력원자력㈜과의 기자재 공급 계약을 체결하였습니다. 또한 NuScale SMR 소재제작에 이어 기자재 제작 수주를 위한 영업활동을 전개하고 있으며, 복수의 타 SMR 설계사들과 기자재공급을 위한 협의를 이어가고 있습니다.

복합발전 분야에서는 자체 개발한 대형 가스터빈을 2023년 7월 김포열병합에서 상업운전하며 기술력을 공식 입증했습니다. 이후 수주가 본격화되어 국내에서 △2023년 1기, △2024년 4기, △2025년 2기 및 해외에서 △미국 5기를 수주하여 총 12기의 가스터빈 공급계약을 체결하였습니다. 대표계약으로는 △보령신복합(569MW, 2026년 준공 예정), △안동복합 2호기(569MW), △분당열병합 현대화(500MW), △함안복합(550MW), △여수복합(550MW), △음성복합(550MW), △아산열병합(500MW), △미국(1.9GW) 등으로 총 공급용량은 5.7GW를 상회합니다. 이러한 두산 가스터빈의 수주는 장기 고수익의 서비스 사업의 수주로 연결될 수 있으며, 가스터빈 종주국인 미국시장에 진입 성공으로 이미 그 가능성을 증명하였습니다. 추가로, 두산가스터빈은 수소 연료전환이 가능한 구조로 설계되어 있으며, 발전사 등과 협력하여 실증사업도 추진하고 있습니다.

또한 최근의 복합발전 시장 확대에 대응하여 사우디, 카타르 등 주력 시장인 중동지역 뿐만 아니라 동남아 시장으로 사업 영역을 확장하여 베트남 복합발전 플랜트를 수주하는 등 목표를 상회한 수주실적을 달성했습니다. 2026년 역시 대형 복합발전 발주 지속이 예상되는 중동 지역 및 중장기 성장이 예상되는 동남아시아 지역 중심으로 영업을 확대, 강화할 예정입니다.

원자력 및 복합발전 플랜트에 공통적으로 공급되는 증기터빈과 발전기의 경우 최근 중동 사업 확대에 맞춰 사전예약 계약을 체결하는 등 두산의 입지가 강화되고 있습니다. 두산은 자회사인 체코 Skoda Power의 중/소형 모델을 비롯하여, 다양한 발전소 대상으로 증기터빈/발전기를 공급할 수 있는 역량을 보유하고 있어, 신규 대형원전/복합화력 및 SMR 등 추가 사업기회 창출이 가능합니다.

해상풍력 시장에서는 2024년 야월해상풍력(104MW)이 고정가격입찰제 낙찰에 이어 두산의 8/10MW 모델 공급이 예정된 한동평대(110MW), 다대포(99MW), 압해(90MW), 전북서남권 시범단지(400MW) 프로젝트가 2025년 고정가격입찰에서 낙찰됨에 따라 총 793MW의 공급을 확정하였습니다. 또한 글로벌 기업인 Siemens Energy와의 협력을 통해 안마해상풍력(532MW)에 공급되는 풍력터빈의 제작에도 참여할 예정입니다. 이처럼 자체 모델 뿐 아니라 글로벌 선도사와의 협력을 지속 강화하며 해상풍력사업을 성장시켜 나갈 계획입니다.

(2) 시장점유율 등

1) 발전설비 및 담수설비

구 분		제63기	제62기	제61기	비 고
원자력	국내	100%	100%	100%	국내: 한국전력공사, 한국수력원자력, IPP 주기기 기준
	해외	3.0%	-	-	해외: 최근 약 10년간 국가별 신규원전(건설 중 포함) 기준
터 빈	ST(국내)	43.4%	98.2%	91.7%	국내: 한국전력공사, 한국수력원자력, IPP 주기기 기준 해외: McCoy Report 2025.3Q - ST(해외) : 한국, 중국 제외
	ST(해외)	9.0%	4.0%	7.8%	
	GT(국내)	53.4%	52.0%	17.3%	
	GT(해외)	2.1%	-	-	
풍력	국내	59.6%	70.4%	70.4%	국내 해상풍력 기준
담수설비	국내	-	-	-	국내: 당기 입찰 가능한 발주건이 없었음
	해외	-	-	33.3%	해외: GWI(Global Water Intelligence) 발간 자료

※ 담수설비의 경우, 당사 Access 가능 국가의 5MIGD 이상 중대형급 해수담수화 프로젝트 용량 기준

2) 주단조품

제품구분	제63기	제62기	제61기
주조품	20.50%	27.40%	21.70%
단조품	37.00%	40.60%	44.90%

※ 국내 접근가능한 시장을 기준으로 주조품의 경우 국내 선박품의 중량 기준 점유율이며,
단조품의 경우 국내 선박품, Crankshaft, 금형공구강, Roll의 중량 기준 점유율임

3) 건설 부분

(단위 : 억원)

구 분	제63기	제62기	제61기
국내 건설공사 계약액(공공부문)	646,984	666,767	643,060
당사 공공부문 수주액	10,754	7,926	17,688
시장 점유율	1.61%	1.19%	2.75%

※ 대한건설협회자료(2025년 1~12월 실적 자료 기준 추정), 당사 공공부문 동일 기간 실적

(3) 시장의 특성

발전플랜트 시장은 크게 EPC 통합발주와 분리발주로 나눌 수 있습니다. 이는 발전원 및 지역 별 특성에 따라 상이합니다.

원자력발전은 국내시장은 주로 분리발주 형태입니다. 이에 기자재 공급자인 두산에너빌리티는 운영사인 한국수력원자력과 직접 기자재 공급계약을 체결하며, 시공 역무 또한 경쟁입찰을 통해 수행하고 있습니다. 해외시장의 경우는 EPC 발주가 보다 많으며, 이 경우에는 EPC 수행사와 기자재 공급계약을 체결합니다. 팀코리아의 원전 해외수출 시 EPC 역무를 수행하는 한수원과 계약을 체결하는 것이 이러한 사례 입니다.

추가로 원자력발전의 경우 계속운전을 위해 원자로헤드와 증기발생기 등 일부 기자재를 교체하는 경우가 있습니다. 이러한 교체기기 사업의 경우는 국내외 동일하게 대부분 운영사와 직접 계약을 체결합니다.
또한 원자력발전은 대부분 국가 차원에서 진행되는 사업으로, 전력시장 및 금융시장 외, 정책환경 또한 중요한 요소로 고려되어야 합니다.

복합발전은 국내외 공히 EPC 발주가 많으나, 가스터빈은 핵심기자재로서 발주처가 직접 선정하거나 시장 상황에 따라서 예약금 등을 직접 선지급하여 공급을 확정하는 경우가 있습니다. 최근의 대형가스터빈 시장은 수요가 공급을 상회하는 상황으로, 이에 대응하기 위해 주요 가스터빈 공급사들은 제작역량 확대를 위한 투자를 계획 또는 실행하고 있습니다.
일부 국내 발주처는 원자력과 마찬가지로 분리발주를 하는 경우도 존재합니다.

해상풍력발전은 육상풍력 대비 입지 제약이 작아 대규모 발전단지 조성에 유리하며, 바람이 강해 발전량 역시 많은 특성이 있습니다. 하지만 해상에 위치한 특성 상 유지보수가 상대적으로 까다로워, 제품 신뢰성 및 디지털 기술을 접목한 서비스 기술 개발과 적용이 중요한 산업입니다.

【두산밥캣 부문】

[Compact Equipment, Portable Power 제품군]

(1) 영업개황
두산밥캣㈜은 제품의 다변화, R&D를 통한 제품혁신, 구조조정을 통한 영업 체질 개선, 신흥시장 진출 가속화 등을 통하여 Compact Equipment 시장에서 선도적인 지위를 확보하였을 뿐만 아니라, Portable Power 시장에서도 글로벌 경쟁력을 갖추고 있습니다. 당사가 판매하고 있는 주요 제품별 현황은 다음과 같습니다.

구분	설명
Compact Equipment	Skid-Steer Loader, Compact Track Loader, Mini Excavator, Telehandler, Backhoe Loader 등 소형 건설기계, Compact Tractor, Mower등 농업/조경용 소형장비, 100개 이상의 Attachment.
Portable Power	Portable Air Compressors, Generators, Lighting Systems 등 이동식 전기 및 공압 생산장비.

(2) 주요 제품 시장 점유율 추이
시장점유율은 타사 판매 현황을 확인할 수 없어, 기재를 생략하였습니다.

(3) 시장의 특성
건설기계산업은 전형적으로 경기상황에 따른 업황 변동성이 높은 산업으로서, 호황기에는 주택·토목·광산 등 전반적인 인프라 개발에 소요되는 고정자산 투자의 증가에 따라 시장규모가 확대되는 반면, 불황기에는 투자유보에 따른 건설장비 수요가 급감하면서 시장이 위축되는 모습을 보입니다. 또한 3~4년 주기의 교체 수요 및 태풍 등의 자연 재해 등에 의해서도 영향을 받는 산업입니다.

지역별 건설기계 시장은 그 지역의 개발 정도, 건설 규모, 건설의 유형에 따라 그 특성이 다릅니다. 북미 및 유럽 등 선진 건설기계 시장은 주택, 도심지 인프라 개보수 등 소규모 건설 위주의 수요로 인해 소형 장비 비중이 높습니다. 중국은 대규모 인프라 공사 및 원자재 수요에 의한 광산용 중대형 장비 비중이 높으며, 최근 경기 회복이 지연되면서 높은 불확실성이 지속되고 있습니다. 신흥시장은 도로/철도/항만 등 대규모 인프라 신설공사 비중이 높아 중/대형장비 비중이 높았으나, 최근 인건비 상승과 농촌의 도시화 진행으로 소형 장비에 대한 수요가 점차 증가 중에 있습니다. 이러한 시장의 특성을 반영하여 글로벌 Compact Equipment 시장은 선진 시장, 특히 북미를 중심으로 형성되었으며, 최근 일부 신흥시장 시장이 소폭 성장하고 있습니다.

두산밥캣㈜는 '19년부터 콤팩트 트랙터 출시 및 잔디깎이(모어) 사업체 인수를 통해 북미 농업, 조경 산업에 진출하면서 제품 포트폴리오를 다각화 하였습니다. 농업, 조경 산업은 건설기계 산업과 밀접한 산업 분야로 당사의 기존 건설기계와 Product bundle로 조합할 경우 큰 시너지 효과를 창출할 수 있습니다.

그 동안 로더와 소형 굴착기 제품군으로 라인업이 한정되어 있어 전 라인업을 갖춘 경쟁사 대비 딜러망 확장이 제한적이었지만, 북미와 유럽, 오세아니아로의 농업, 조경 산업 진출로 라인업 및 딜러망을 확대 중이며, 향후 타 지역으로의 시장 진출을 통한 지속적 성장을 기대하고 있습니다.

북미 콤팩트 트랙터 시장은 연간 약 19만대, 모어 시장은 연간 약 91만 대 규모로, 북미 소형 건설기계 전체를 합한 규모(연간 약 23만대) 보다 큰 시장입니다. 또한 농업, 조경 산업은 북미 농업 인구의 증가에 따라 지속적 성장세를 보이고 있으며, 시장 특성 상 Oil & Gas 등 거시경제 지표의 변동에 비교적 영향이 덜 민감한 편입니다.
두산밥캣㈜은 북미에서 쌓아온 브랜드 인지도와 기존 미국 전역의 딜러망을 통해 제품을 판매 중에 있으며, 향후 추가로 딜러망을 확보할 계획 중에 있습니다.

또한 제품의 특성 측면에서, 콤팩트 트랙터는 시야 확보와 인체공학적 디자인으로 작업자의 피로도를 최소화하여 작업 효율이 우수하다는 경쟁력을 지니고 있습니다. 모어의 경우, 제초 등 조경 작업을 제로턴 방식(0도 회전반경)을 적용해 작업의 효율성이 뛰어나다는 장점이 있습니다.

이러한 신규 제품들의 홍보를 위해 기존 건설기계 제품과 함께 Product bundle로 미국 등 세계적인 전시회에 출품하며 적극적인 홍보 활동 중에 있습니다. 이렇게 확보된 제품과 판매 채널을 통해 인접시장으로 사업을 빠르게 확장하여 기존 사업과의 판매 시너지가 극대화될 수 있도록 역량을 집중하고 있습니다.

[Material Handling(산업차량) 제품군]

(1) 영업개황
두산밥캣㈜ Material Handling부문은 전 제품 라인업 구축, 강력한 딜러쉽 체제, 신속한 서비스 제공 등으로 시장에서 우위를 유지하고 있습니다. 해외 시장에서는 전세계 딜러 네트워크를 구축하였으며 전시회 참여 등 적극적인 마케팅 활동을 통해 선진국 시장에서의 시장 점유율 확대 및 주요 신흥 시장에서의 대형 고객 판매 증대로 지속적인 매출 성장을 이루어 왔습니다. 향후 신기종 출시를 통한 판매 확대, 국내 및 해외 지역의 Fleet deal 추진, 사업 영업 확대를 통해 지속적으로 성장해 나갈 계획입니다. 두산밥캣㈜ Material Handling부문이

판매하고 있는 주요 제품 현황은 다음과 같습니다.

제품군	설 명
지게차	엔진지게차 : D30S, D45S, D25S
	전동지게차 : B25S, B25SE, B30S

(2) 시장점유율
시장점유율은 타사 판매 현황을 확인할 수 없어, 기재를 생략하였습니다.

(3) 시장의 특성
산업차량 시장은 산업용 차량을 다루는 전문 딜러들이 있으며 신차 판매, 중고 지게차 판매, 렌탈, 특정 제품 라인업 전문 등 세분화된 성격의 딜러들이 존재합니다. 이러한 딜러들을 통해 매출이 발생하기 때문에 딜러 네트워크가 곧 매출에 직접적인 경쟁력이 됩니다.

[Mottrol (모트롤, 유압기기) 제품군]

(1) 영업개황
두산모트롤은 지난 50여년간 축적된 기술력과 품질을 널리 인정받아 한국 외에도 미국, 유럽, 중국, 인도 등 다수의 글로벌 굴착기 생산기업들에 유압부품을 납품하고 있습니다. 최근 시장 포트폴리오 다양화를 목표로 한/중 주요 고객과의 전략적 제휴 관계 강화 및 글로벌 시장에서 대형 선진 고객과의 제품개발 확대를 지속해 나가고 있습니다. 두산모트롤은 최고의 제품의 성능과 품질 외에도, 고객사 신속 대응, 최적 설계, 부품 공급망 다변화 및 비용 절감을 통해 글로벌 경쟁력을 확보하고 있습니다.

두산모트롤의 주요 제품은 굴착기용 유압모터, 유압펌프, 유압밸브입니다.

제품군	설명
주행 모터	크롤러 바퀴를 움직여 전후좌우 이동하게 하는 핵심부품
선회 모터	중장비의 몸체를 360도 회전시키는 역할을 하는 핵심부품
유압 펌프	엔진의 출력을 압력으로 전환하여 각 기관으로 힘을 전달하는 핵심부품
유압 밸브 (Main Control Valve)	유압을 제어해 중장비 각 부분에 동력을 전달하는 핵심부품

(2) 주요시장 제품점유율 추이
시장 점유율은 타사 판매 현황을 확인할 수 없어, 기재를 생략하였습니다.

(3) 시장의 특성
유압기기는 정밀한 제어 및 내구성이 요구되는 분야에서 필수적으로 사용 되는 고부가가치 기술산업으로, 제품의 성능과 신뢰성이 산업의 생산성과 직결되는 고도의 기술력이 필요한 산업입니다. 유압기기는 고객사의 장비 특성 및 운영 환경에 맞춰 최적화된 제품을 공급하여야 하기에 차별화된 기술력 확보가 경쟁력을 좌우합니다.

두산모트롤은 높은 기술력을 바탕으로 고객에게 최적의 부품 솔루션을 제공하고 있으며, 시장 경기변동에 대응 전략으로 북미/유럽, 중국/아시아 등을 고루 공략하여 매출 변동성을 상

쇄하고 있으며, 건설 뿐만 아니라 농업, 물류 등 다양한 산업으로 적용범위 확대를 꾀하고 있습니다.

(4) 신규사업 등의 내용 전망
두산모트롤은 굴착기 분야의 오랜 경험과 기술력을 기반으로 농기계/산업기계용 부품 등으로 사업영역을 확장하고 있으며, 전동화 등 스마트 굴착기 기술 트렌드를 반영한 신제품 개발로 미래 성장 기반을 마련해 나가고 있습니다.

[조직도]

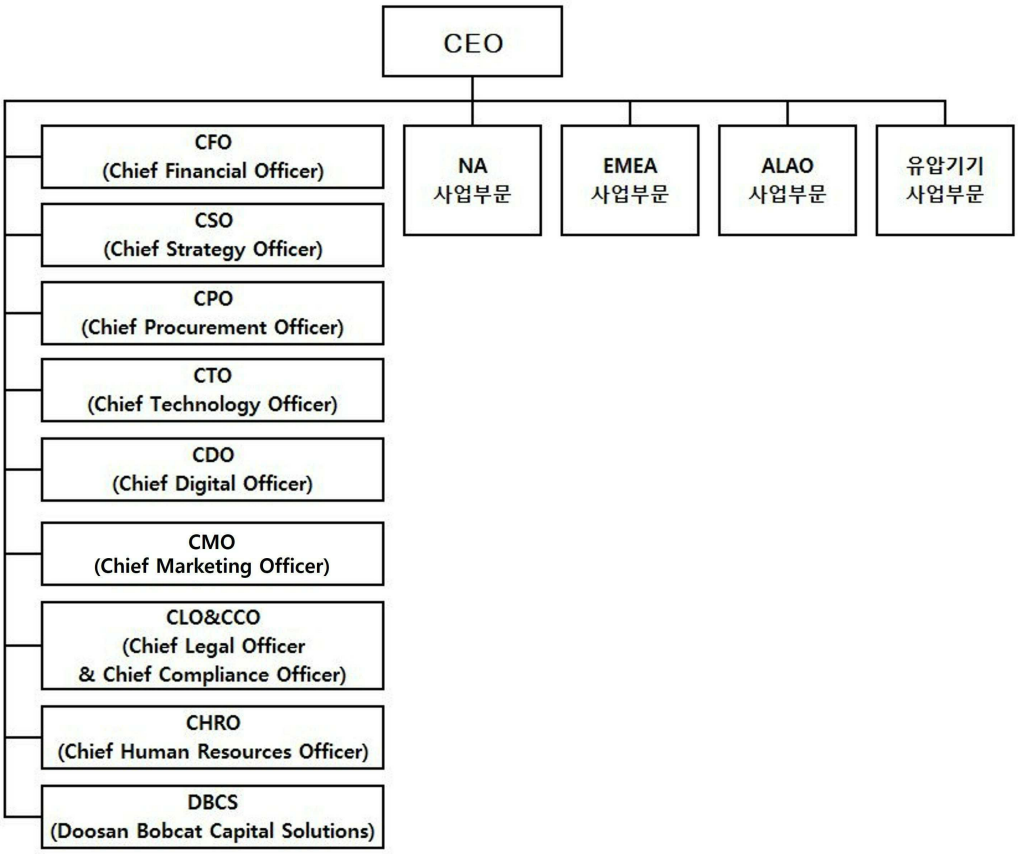

【두산퓨얼셀 부문】

1) 영업개황
두산퓨얼셀㈜은 발전용 연료전지 시장의 잠재적 기회를 적기에 극대화하고 미래 성장 사업의 원활한 투자 유치를 위하여 ㈜두산 연료전지 사업부문을 인적분할하여 2019년 10월 1일 설립되었습니다. 두산퓨얼셀㈜은 발전용 연료전지 사업을 주된 사업으로 영위하고 있으며, 주요 내용은 발전용 연료전지 기자재 공급 및 연료전지 발전소에 대한 장기유지보수 서비스 제공 등입니다. 연료전지는 발전 효율이 높고 안정성이 우수하며 분산 발전이 가능한 친환경 발전원으로, 정부는 신재생에너지 보급 및 수소경제 활성화 정책의 일환으로 연료전지 시장

및 산업 인프라 조성을 추진하고 있으며, 두산퓨얼셀㈜은 이러한 정책 시장의 성장을 바탕으로 기술 개발과 다양한 사업 모델 확장에 주력하고 있습니다.
또한 두산퓨얼셀㈜은 자동차 시장에서 친환경자동차로의 전환이 가속화될 것으로 전망됨에 따라 수소버스 등 친환경 상용차 시장 진출을 추진하고 있습니다. 2024년 1월 친환경 상용차 제조 및 판매 계열회사인 하이엑시움모터스㈜ 지분 100%를 취득하였으며, 현재 수소버스의 시제품 제작, 인증 절차 등 사업을 준비 중에 있습니다.

2) 시장점유율
공식적으로 발표되는 연료전지 시장점유율 자료는 없으며, 합리적 추정에 어려움이 있어 국내 누적 설치용량 기준으로 작성하였습니다.

(기준일 : 2025년 12월 31일) (단위 : MW, %)

국내 전체	당사 공급	점유율	비고
1,289MW	609MW	47%	국내 누적 설치용량 기준

※ 출처 : 전력통계정보시스템

3) 시장의 특성
발전용 연료전지는 친환경 고효율 분산전원으로 각국 정부의 에너지 정책을 바탕으로 빠르게 성장하고 있으며, 기술적 진입장벽이 높아 두산퓨얼셀㈜, 미국의 Bloom Energy, Fuelcell Energy 등 상용화된 기술을 보유한 소수 업체를 중심으로 경쟁이 심화되는 양상을 보이고 있습니다.
두산퓨얼셀㈜의 주력 시장인 한국은 글로벌 보급량의 약 40%를 점유하며 세계 최대의 연료전지 발전시장으로 성장하였습니다. 이는 연료전지 산업 육성을 위한 정부의 정책적 지원과 설치면적이 작고 기상조건과 무관하게 안정적인 가동이 가능한 연료전지의 특성에 기인합니다. 또한 한국은 완비된 LNG망을 활용하여 연료전지 발전소에 천연가스 공급이 용이하게 이루어지는 등 연료전지 발전을 위한 제반 여건을 갖추고 있습니다. 향후에도 국내 시장은 발전용 연료전지의 보급 확대와 함께 발전단가 하락을 통한 경제성 확보와 전후방 연계사업의 성장 등 질적인 성장을 지속할 것으로 예상됩니다.

4) 신규사업 등의 내용 및 전망
두산퓨얼셀㈜은 기술 포트폴리오 다각화를 통한 시장지배력의 강화를 위하여 기존의 PAFC(인산형 연료전지) 기술 외에 SOFC(고체산화물 연료전지) 기술의 확보를 추진하고 있습니다. 두산퓨얼셀㈜은 경쟁사 제품 대비 운전온도가 낮은 중저온형 SOFC를 개발하여 기대수명을 높이는 등 시장경쟁력을 확보하고자 합니다. 이를 위하여 영국의 연료전지 기술업체인 세레스파워(Ceres Power)와 협력하여 연료전지의 핵심 부품인 셀스택의 양산기술을 개발하였으며, 2025년 6월말까지 약 1,550억원을 투자하여 50MW 규모의 생산설비를 구축하였고 하반기부터 양산에 착수하였습니다.

기타 정관상 사업목적 추가를 통해 추진하고 있는 신규사업에 대한 내용은 두산퓨얼셀 2025년 사업보고서 'I. 회사의 개요'의 '5. 정관에 관한 사항'을 참조하시기 바랍니다.

【기타 부문】

(1) 영업개황
두산큐벡스는 2006년 두산건설㈜의 레저사업부문을 분사하여 설립한 레저회사입니다. 두산큐벡스는 강원도 춘천에서 총 27홀 규모의 라데나골프클럽을 운영 중에 있으며, 다년간 축적된 노하우를 바탕으로 위탁운영 사업장(두산에너빌리티 기숙사 및 게스트하우스 위탁운영, 두산그룹 연수원 연강원식당 위탁운영)을 전문적으로 관리, 운영하고 있습니다.

(2) 시장점유율 등
2025년 골프장 내장객은 92,069명 (전년동기 98,481명)으로 전년 동기 대비 6.5% 감소하였으며 골프산업의 특성상 합리적 추정에 어려움이 있으므로 주요 경쟁회사별 시장점유율은 기재를 생략하였습니다.

(3) 시장의 특성
골프인구 증가추이에 비해 골프장들이 많이 생기고 있어 2021년말 전국 골프장의 수가 510여개소로 증가되는 등 경쟁심화가 가속화되고 있습니다.
하지만 여가문화에 대한 시간투자 증대와 골프대중화와 골프에 대한 인식변화에 따른 각종 골프관련 매체 및 예약 채널 등이 다변화되면서 잠재고객을 확보하기가 수월해져 향후 매출 증대가 기대됩니다. 국내 골프산업의 경우, 2000년대의 호황기를 지나 성장단계로 보면 최고 성숙기를 지나 하강기에 접어든 상태에 있으며, 과거 각종 제도와 법률 완화와 수요초과로 인한 수익모델의 매력으로 급속도로 신규 골프장이 생기고 있는 실정이어서 경쟁이 최고조에 이른 상태입니다.

(4) 신규사업 등의 내용 및 전망
시설관리 및 총무지원 업무를 수행하고 있는 IBS부문은 분당 두산타워 준공에 따른 시설관리 업무 확대 및 신규 건물관리 업무의 확대 등을 추진하고 있으며, 기계설비 성능 점검업의 신규 진출 등으로 사업영역 확장 등을 추진 하고 있습니다.

라. 지적재산권 현황
(1) 등록건수

(기준일 : 2025년 12월 31일) (단위 : 건)

	특허 및 실용신안	상표 및 TradeDress	디자인	합계
국내	2,967	78	104	3,149
해외	2,152	1,040	173	3,365
합계	5,119	1,118	277	6,514

(2) 당기 주요 등록 내용
당기 중 등록된 당사의 국내 및 해외 특허/실용/의장/상표 중 주요 내용은 다음과 같습니다.

회사명	특허	등록일	특허명
두산에너빌리티㈜	10-2792898	2025-04-03	원자로의 써멀 슬리브 인출장치
	10-2804110	2025-04-30	노즐 어셈블리, 연소기 및 이를 포함하는 가스터빈
	10-2814686	2025-05-26	연소기용 노즐, 연소기, 및 이를 포함하는 가스 터빈
	10-2821855	2025-06-12	복합 연소 버너 및 이를 포함하는 연소 장치
	10-2827061	2025-06-26	탄소와 질소를 첨가한 오스테나이트계 스테인리스강의 극저온에서 충격흡수에너지 예측방법
	10-2838241	2025-07-21	터빈 블레이드의 씰 조립구조와 이를 포함하는 가스 터빈

	10-2843510	2025-08-04	인공신경망 기반의 수처리플랜트를 모사하는 수처리모델을 생성하기 위한 장치 및 이를 위한 방법
	10-2845217	2025-08-07	금속 3D 프린터용 파우더 제거장치
	10-2845443	2025-08-07	복합 소재로부터의 탄소섬유와 유리섬유 회수 장치 및 회수 방법
	10-2859744	2025-09-10	혼합기, 노즐 어셈블리, 연소기 및 이를 포함하는 가스터빈
	10-2881654	2025-10-31	금속 3D 프린터
	10-2887773	2025-11-13	터빈 블레이드의 씰 조립구조와 이를 포함하는 가스 터빈
	10-2902065	2025-12-16	내부식성이 우수한 경제형 오스테나이트계 스테인리스강 및 이의 제조방법
	10-2905773	2025-12-24	풍력발전기의 타워
	10-2907740	2025-12-30	냉각 유로를 갖는 가스 터빈용 블레이드 및 그를 포함하는 가스 터빈
두산퓨얼셀	10-2821318	2025-06-11	생활형 바이오가스를 활용한 연료전지 기반의 에너지 시스템

마. 환경 관련 규제에 관한 사항

당사는 환경성과 및 경제성을 동시에 추구하는 녹색경영을 체계적으로 실천함으로써 기업활동이 미치는 환경영향을 최소화하고자 합니다. 설계, 구매, 생산과정에서 환경이슈를 정의하고 그것으로부터 발생할 수 있는 환경영향을 사전에 파악하여 중요 원인을 도출하고 그 원인인자를 주기적으로 모니터링해 항상 법적 기준을 만족할 수 있도록 관리하고 있으며, 지속적으로 강화되는 환경 관련 규제에 대해 선제적 예방관리를 통해 법규를 준수하고 있으며, 사업장 주변 환경영향을 최소화할 수 있도록 노력하고 있습니다.

(1) 사업장 환경관리

1) 대기관리

2020년 강화되는 대기오염물질 배출허용기준 준수 및 대기관리권역법 시행에 따른 대기오염물질 총량규제에 대비하여 지속적인 개선투자와 외부 전문업체를 활용한 밀착 점검을 통해 전 공장 500여개소의 대기오염물질 배출시설 및 145여개소의 대기오염 방지시설이 상시 정상적으로 운영되고 있는지 모니터링하고 있으며, 굴뚝으로 배출되는 대기오염물질을 전문 자가측정업체를 통해 연간 약 7.0억원 용역비용을 들여 정기적으로 측정해 각 시설별 대기오염물질 배출허용기준을 준수 여부를 모니터링 하고 있습니다. 2025년 모든 배출시설 대기오염물질 측정결과 배출허용기준을 준수하였으며, 기타 법적 이슈없이 잘 운영되었습니다.
최근 사회적 이슈인 미세먼지 관련하여 주요 발생공정인 사내도로, 옥외작업장, 고철보관장 및 폐기물 보관장 주변에 대해 중점적으로 관리하고 있으며, 대형 노면 청소차량(6m3, 8.5톤)을 활용하여 공장 내 주요 배출원인 도로, 옥외작업장, 폐기물 보관장 주변 등에 대해 매일 청소를 실시해 사업장 및 주변지역으로 날림먼지나 미세먼지 발생억제에 기여하고 있습니다.
또한, 2020년 4월 3일 대기관리권역법 시행으로 총량규제 사업장으로 지정되어, 2차 계획년도 총량배출 오염물질을 할당 받았으며, 2025년 질소산화물, 황산화물 오염물질 배출 할당량은 각각 193톤(1차 계획기간 대비 3.5% 삭감), 12톤(1차 계획기간 대비 27% 삭감)이며, 삭감된 할당량으로 모든 배출시설 월별 배출량을 확인하고 Tight 하게 관리 하였으며, 2025년 연간 총 배출량은 질소산화물 124.96톤, 황산화물 7.38톤으로 올해 할당량 대비 65% 미만 수준으로 총배출량 기준을 준수하였습니다. 이후에도 주요 배출 공정인 제강 및 단조 공정 매월 시설별 배출수준을 관리하고, 일부 질소산화물 배출농도가 높은 설비에 대해 연소 성능 개선, 정밀 유량 제어, 급배기 절환 밸브 교체, 공연비 미세 조정, 저NOx 버너 설치 등 지속적인 개선투자와 최적의 연소조건이 될 수 있도록 하겠습니다.

2) 수질 관리

전 공장에서 발생된 공정폐수는 전량 폐수처리장으로 유입되어 응집-침전-여과 등 물리, 화학적 처리방식으로 일평균 약 400~600톤 폐수를 안정적으로 처리하고 있습니다(최대 처리

용량 1,590톤/일). 배출허용기준 준수 및 원폐수 성상의 변화 여부를 확인하기 위해 최종 처리수는 1회/주, 폐수원수는 1회/월 수질분야 전문 측정업체를 활용하여 수질오염물질 배출농도를 정기적으로 측정하고 있으며 모든 항목에서 법적 배출허용기준 대비 40% 이내로 안정적으로 관리되고 있으며, 2025년 연간 총 폐수처리량은 12만 6백톤으로 일평균 약 450톤을 안정적으로 처리하였습니다. 그리고, 사업장 내 주요 우수로 및 부두 해안가 주변 수질을 모니터링 하기위해 1회/반기 우수로 및 해안가에서 시료를 채수하여 수질오염물질 배출여부 등을 모니터링한 결과 모든 지점에서 사소한 특이사항도 발견되지 않았으며, 지속적인 점검과 모니터링을 통해 사업장 주변 및 지역사회 환경보호에 기여하고 있습니다.
또한, 사내 폐수처리장은 2005년 설치 운영되어 처리 공정별 노후화 진행과 폐수처리속도 및 효율이 다소 낮아져 전문기관 컨설팅을 통해 개선투자의 필요성을 확인하고 3년에 걸쳐 총 28억원 개선투자를 진행하고 있습니다. 2025년 주요 개선투자 항목으로 폐수이송 및 약품펌프류, 운전 프로그램(PLC) 등 노후된 전기계장품, 약품탱크류, 슬러지 탈수기 등이며, 금번 개선투자를 통해 안정적인 폐수처리와 돌발적인 설비 고장에 따른 이슈를 원천적으로 제거함에 따른 폐수관련 법적 Risk 저감에 기여할 것으로 기대하고 있습니다.
덧붙여, 최근 미세플라스틱 및 해양환경보전의 중요성에 대한 사회적 이슈가 부각되고 있어 2022년 해양수산부, 해양환경공단이 주관하는 주변 해변을 반려견처럼 입양하여 환경보전 활동 등을 실시하는 제도에 참여하여 귀산해안가를 반려해변으로 입양하였으며, 올해에도 제 30회 바다의 날을 맞이하여 창원시 성산구청, 귀산 해안가 어촌계 등과 협력하여 5월 30일 반려해변 환경정화활동을 실시하였으며, 9월 국제 연안정화의 날을 맞이하여 창원시 성산구청, 귀산해변 어촌계 등과 협력하여 마산만 해안가 및 주변 도로 환경정화활동을 실시하여 지역사회 해양환경 보전에 기여하였습니다.

3) 화학물질관리
화평법/화관법으로 화학물질관련 규제가 지속적으로 강화되고 있어 사업장에서 사용하는 모든 화학물질을 누락없이 관리 할 수 있는 Monitoring 시스템을 운영하고 있으며, 사내 사용하는 유해 화학물질 현장에는 법적으로 자격을 갖춘 전문 인력이 배치되었고 정기적으로 전문 교육을 받고 안전하게 사용하고 있습니다. 창원공장 전체 유해화학물질 취급허가 품목은 황산, 가성소다, 2-푸란메탄올, 메틸알콜, 암모니아 5종으로 연간 475.4톤 취급 허가를 받고 안전하게 관리하고 있으며, 2025년 연간 165.25톤으로 허가량 대비 40% 미만 수준으로 취급하였습니다. 취급 과정에서 유해화학물질 유출사고 및 작업자 안전확보를 위해 보관 및 취급시설에 대해서는 1회/주 점검을 실시하고 있으며, 상시 가동하지 않는 설비의 경우 재사용시 사용전 점검을 실시하고, 관리자 및 취급자에 대한 화학물질 안전교육을 정기적으로 실시해 유해화학물질 관련 사소한 사고도 발생되지 않도록 예방 활동을 강화하고 있습니다.

4) 폐기물 관리
임직원 폐기물 분리수거 문화 정착을 위해 폐기물 발생 공장 또는 부서에서 주기적인 점검과 재활용을 위한 분리수거 중요성을 교육하고 있으며, 종류별 분리된 폐기물은 전용 수거장비(덤프트럭 및 회전지게차, 암롤트럭)를 이용해 안전성 확보와 높은 작업 효율성을 갖춘 일괄수거 체계를 구축하여 운영중 입니다. 사내 발생되는 모든 폐기물은 처리업체 위탁계약 입찰전 통합구매팀과 합동으로 현장을 직접 방문하여 처리시설 운영현황, 처리시설 정상가동 여부, 폐기물 재고량 등을 확인하여 법적 이슈가 없고 법적 Risk가 없는 처리업체만 입찰에 참여시켜 폐기물 불법처리를 사전에 예방하고 있습니다.
또한 폐기물 관련 법규 강화 대응하고 순환사회 구축에 기여하기 위해 폐합성수지 등 소각폐기물 중 발열량이 높고 상대적으로 양질의 폐기물만 분리하여 고형연료, 중간 재활용(연간 500톤 이상) 하고 있으며, 2021년부터 폐페인트, 폐유기용제 철재 용기를 별도로 분리수거해 고철류 전문 재활용업체를 통해 재활용하고 있으며, 제강 및 단조공정에서 발생되는 폐내

화물도 분리 선별을 통해 재이용(매년 약 500톤)하여 폐기물 발생량 저감에 노력하고 있습니다. 2025년 연간 48,933톤 사업장 폐기물을 배출하였으며, 이중 4.47만톤 재활용 처리되어 재활용률 91.3% 수준으로 매년 90% 이상의 높은 재활용률을 유지하고 있습니다. 매년 다량의 폐기물이 발생되는 공정위주로 해당 공장과 협업하여 배출량 저감활동, 발생된 폐기물에 대해서는 분리수거 수준 향상 활동을 지속하고, 소각/매립 대상 폐기물에 대해서는 재활용 가능한 전문 업체 발굴을 통해 폐기물 재활용률을 향상시켜 자원순환사회 구축에 기여하고 있습니다.

5) 토양 관리

사내 토양오염대상시설(유류저장시설, 위험물 옥내외 저장시설 등) 주변 대상으로 2025년 석유계총탄화수소(TPH), 벤젠/톨루엔/에틸벤젠/크실렌(BTEX) 항목을 측정한 결과 모든 지점에서 기준치 이내로 측정되었으며, 사내 주요 토양오염 우려지역에 대한 주기적 점검과 모니터링을 통해 사소한 토양오염도 발생되지 않도록 철저히 관리하고 있습니다.

(2) 기후변화 대응(녹색경영)

당사는 ESG Vision 중점분야인 '2050 Carbon RE:Set' 전략에 따라 2050년 Net Zero 목표 및 2030년 중간 목표, 2017년 탄소 배출량 대비 19.4%를 감축하기 위한 세부 로드맵을 수립하였습니다. 2030년 목표 달성을 위해 에너지 효율 증대, 국내외 배출권 확보 사업, 지붕태양광 등의 재생에너지 사용 확대 및 연료 전환 등을 추진하고 있으며, 창원공장 저탄소 생산설비 도입을 중점으로 추진하여 2050년 탄소중립 목표를 달성할 계획을 가지고 있습니다. 회사 사업장 내에서 발생하는 탄소배출량 Scope 1, 2뿐만 아니라 친환경 에너지 중심 성장 사업 포트폴리오 전환 가속화 등을 통해 밸류체인 내에서 발생하는 Scope 3 간접 탄소배출량에 대해서도 효과적으로 감축하기 위한 사업전략 및 투자를 진행하고 있습니다

당사는 「저탄소 녹색성장 기본법」 제44조와 정부 지침에 따라 제3자 검증을 마친 회사의 온실가스 배출량과 에너지사용량을 정부에 신고하고 이해관계자들에게 투명하게 공개하고 있습니다. 정부에 신고한 5개년도의 회사 온실가스 배출량, 에너지사용량은 다음과 같습니다
.

- 녹색경영 관리업체 지정일 : 2010년 08월 30일

1) 2025년 4분기 온실가스 배출량 및 에너지 사용량 (누계)

사업장명	연간 온실가스 배출량(TCO2e)			연간 에너지사용량(TJ)				소량배출
	직접배출	간접배출	총량	연료	전기	스팀	총량	사업자여부
본사	97,731	118,323	216,054	1,627	2,436	0	4,063	N
분당 사옥	51	3,844	3,895	1	75	0	76	Y
DC센타(동탄)	4	292	296	0	6	0	6	Y
건설현장	135	1,653	1,788	2	34	0	36	Y
계	97,921	124,112	222,033	1,630	2,551	0	4,181	-

- 회사가 녹색기술, 녹색사업, 녹색제품 적합성 인증 또는 녹색기업 확인/지정을 받은 경우 해당 인증내용 : 해당사항 없음

2) 2024년 4분기 온실가스 배출량 및 에너지 사용량 (누계)

사업장명	연간 온실가스 배출량(TCO2e)			연간 에너지사용량(TJ)				소량배출
	직접배출	간접배출	총량	연료	전기	스팀	총량	사업자여부

본사	101,489	118,146	219,635	1,714	2,433	-	4,146	N
분당 사옥	52	3,773	3,825	1	75	-	76	Y
동탄I&C	5	305	309	-	6	-	6	Y
두산기술원(수지)	-	14	14	-	-	-	-	Y
건설현장	1,240	2,864	4,105	18	59	-	77	Y
계	102,786	125,101	227,887	1,733	2,573	-	4,306	-

- 회사가 녹색기술, 녹색사업, 녹색제품 적합성 인증 또는 녹색기업 확인/지정을 받은 경우 해당 인증내용 : 해당사항 없음

3) 2023년 4분기 온실가스 배출량 및 에너지 사용량 (누계)

사업장명	연간 온실가스 배출량(TCO2e)			연간 에너지사용량(TJ)				소량배출
	직접배출	간접배출	총량	연료	전기	스팀	총량	사업자여부
본사	104,892	124,322	229,214	1,733	2,560	-	4,293	N
분당 사옥	53	3,721	3,774	1	74	-	75	Y
동탄I&C	5	304	309	-	6	-	6	Y
두산기술원(수지)	-	54	54	-	1	-	1	Y
건설현장	323	3,085	3,408	5	63	-	68	Y
계	105,273	131,486	236,759	1,739	2,704	-	4,443	-

- 회사가 녹색기술, 녹색사업, 녹색제품 적합성 인증 또는 녹색기업 확인/지정을 받은 경우 해당 인증내용 : 해당사항 없음

4) 2022년 4분기 온실가스 배출량 및 에너지 사용량 (누계)

사업장명	연간 온실가스 배출량(TCO2e)			연간 에너지사용량(TJ)				소량배출
	직접배출	간접배출	총량	연료	전기	스팀	총량	사업자여부
본사	88,866	118,627	207,493	1,539	2,290	-	3,829	N
분당 사옥	43	3,301	3,344	1	64	-	65	Y
동탄I&C	6	636	642	-	12	-	12	Y
두산기술원(수지)	-	83	83	-	2	-	2	Y
계	88,915	122,647	211,562	1,540	2,368	-	3,908	-

- 회사가 녹색기술, 녹색사업, 녹색제품 적합성 인증 또는 녹색기업 확인/지정을 받은 경우 해당 인증내용 : 해당사항 없음

5) 2021년 4분기 온실가스 배출량 및 에너지 사용량 (누계)

사업장명	연간 온실가스 배출량(TCO2e)			연간 에너지사용량(TJ)				소량배출
	직접배출	간접배출	총량	연료	전기	스팀	총량	사업자여부
본사	56,904	82,862	139,766	943	1,706	-	2,649	N
분당 사옥	139	2,554	2,693	3	53	-	56	Y
동탄I&C	132	618	750	-	13	-	13	Y
두산기술원(수지)	63	93	156	-	2	-	2	Y
계	57,238	86,127	143,365	946	1,774	-	2,720	-

- 회사가 녹색기술, 녹색사업, 녹색제품 적합성 인증 또는 녹색기업 확인/지정을 받은 경우 해당 인증내용 : 해당사항 없음

III. 재무에 관한 사항

1. 요약재무정보

가. 요약연결재무정보

(단위 : 백만원)

구 분	제63기	제62기	제61기
	2025년 12월말	2024년 12월말	2023년 12월말
[유동자산]	10,771,711	10,049,022	9,641,568
· 당좌자산	8,227,686	7,315,089	7,102,564
· 재고자산	2,544,025	2,733,933	2,539,004
[비유동자산]	16,741,512	16,265,813	14,999,266
· 투자자산	1,181,784	1,209,357	957,572
· 유형자산	5,776,625	5,703,049	5,225,149
· 무형자산	8,723,585	8,397,290	7,892,982
· 기타비유동자산	1,059,518	956,117	923,563
자산총계	27,513,223	26,314,835	24,640,834
[유동부채]	10,107,067	8,945,820	9,596,750
[비유동부채]	5,396,786	5,707,923	4,202,575
부채총계	15,503,853	14,653,743	13,799,325
[자본금]	3,267,327	3,267,327	3,267,327
[연결자본잉여금]	1,441,574	1,572,095	1,712,764
[연결기타자본항목]	45,529	46,766	46,057
[연결기타포괄손익누계액]	1,334,986	1,215,926	906,691
[연결이익잉여금]	1,696,327	1,394,448	1,184,532
[소수주주지분]	4,223,627	4,164,530	3,724,138
자본총계	12,009,370	11,661,092	10,841,509
	(2025.1.1~2025.12.31)	(2024.1.1~2024.12.31)	(2023.1.1~2023.12.31)
매출액	17,057,876	16,233,055	17,589,888
영업이익	762,712	1,017,600	1,467,318
연결총당기순이익(손실)	205,163	394,689	517,522
지배회사지분순이익(손실)	84,762	111,365	55,598
소수주주지분순이익(손실)	120,401	283,324	461,924
기본주당순손익(원)	132	174	87
희석주당순손익(원)	132	174	87
연결에 포함된 회사수	63	64	63

※ 한국채택국제회계기준에 따라 작성되었습니다.

※ 상기 제63기 재무제표는 주주총회 승인 전 연결재무제표입니다. 향후 정기주주총회에서 재무제표 승인 관련, 안건이 부결되거나 수정이 발생한 경우 정정보고서를 통해 그 내용 및 사유 등을 반영할 예정입니다.

나. 요약별도재무정보

(단위 : 백만원)

구 분	제63기	제62기	제61기
	2025년 12월말	2024년 12월말	2023년 12월말
[유동자산]	4,910,318	4,048,371	4,051,762
· 당좌자산	4,481,213	3,712,531	3,760,814
· 재고자산	429,105	335,840	290,948
[비유동자산]	9,956,057	9,708,503	9,632,747
· 투자자산	4,789,369	4,808,400	4,839,875
· 유형자산	3,171,422	3,152,671	3,151,465
· 무형자산	1,287,875	1,214,831	1,113,634
· 기타비유동자산	707,391	532,601	527,773
자산총계	14,866,375	13,756,874	13,684,509
[유동부채]	6,393,638	5,687,590	6,317,893
[비유동부채]	2,272,402	2,332,951	1,441,867
부채총계	8,666,040	8,020,541	7,759,760
[자본금]	3,267,327	3,267,327	3,267,327
[자본잉여금]	1,302,468	1,525,844	1,675,106
[기타자본항목]	(2,135)	(2,135)	(1,961)
[기타포괄손익누계액]	1,014,329	1,042,900	1,007,940
[이익잉여금]	618,346	(97,603)	(23,663)
자본총계	6,200,335	5,736,333	5,924,749
종속,관계,공동기업 투자주식의 평가방법	원가법	원가법	원가법
	(2025.1.1~2025.12.31)	(2024.1.1~2024.12.31)	(2023.1.1~2023.12.31)
매출액	7,117,023	6,320,304	6,651,862
영업이익(손실)	496,006	393,427	454,858
계속사업이익(손실)	507,666	(170,305)	(104,179)
당기순이익(손실)	507,666	(170,305)	(104,179)
기본주당순손익(원)	793	(266)	(163)
희석주당순손익(원)	793	(266)	(163)

※ 한국채택국제회계기준에 따라 작성되었습니다.

※ 상기 제63기 재무제표는 주주총회 승인 전 별도재무제표입니다. 향후 정기주주총회에서 재무제표 승인 관련, 안건이 부결되거나 수정이 발생한 경우 정정보고서를 통해 그 내용 및 사유 등을 반영할 예정입니다.

2. 연결재무제표

2-1. 연결 재무상태표

연결 재무상태표

제 63 기 2025.12.31 현재
제 62 기 2024.12.31 현재
제 61 기 2023.12.31 현재

(단위 : 백만원)

	제 63 기	제 62 기	제 61 기
자산			
유동자산	10,771,711	10,049,022	9,641,568
현금및현금성자산	3,080,997	2,898,298	2,620,187
단기금융상품	107,870	143,577	118,272
단기투자증권			84,977
매출채권	1,616,728	1,290,275	1,333,420
미청구공사	1,713,692	1,594,506	1,485,570
미수금	662,880	477,472	479,391
선급금	510,532	360,750	508,210
선급비용	158,873	131,249	120,138
단기대여금	12,699	27,611	47,332
파생상품평가자산	30,091	37,905	20,214
확정계약자산	65,857	114,250	37,394
재고자산	2,544,025	2,733,933	2,539,004
매각예정자산	0	1,506	44,184
기타유동자산	267,467	237,690	203,275
비유동자산	16,741,512	16,265,813	14,999,266
장기금융상품	23,697	25,117	28,596
장기투자증권	467,947	436,601	218,618
관계기업 및 공동기업투자	352,647	347,660	316,870
장기대여금	118,354	171,691	184,879
유형자산	5,776,625	5,703,049	5,225,149
무형자산	8,723,585	8,397,290	7,892,982
투자부동산	219,139	228,288	208,608
파생상품평가자산	51,151	17,772	17,104
확정계약자산	62,653	13,537	25,849
보증금	133,267	169,612	222,644
이연법인세자산	628,403	556,161	502,988
순확정급여자산	22,651	16,927	10,383
기타비유동자산	161,393	182,108	144,596
자산총계	27,513,223	26,314,835	24,640,834
부채			
유동부채	10,107,067	8,945,820	9,596,750
매입채무	3,183,106	2,220,935	2,434,048

단기차입금	1,883,572	2,141,257	1,186,577
미지급금	380,147	318,589	380,067
선수금	30,412	50,165	46,174
초과청구공사	1,577,878	1,800,050	2,261,265
예수금	62,911	96,808	103,254
미지급비용	1,229,638	1,026,238	940,747
당기법인세부채	32,650	93,490	78,519
유동성장기부채	1,029,847	398,220	1,576,372
파생상품평가부채	74,777	214,127	57,146
확정계약부채	17,107	5,893	11,661
충당부채	270,809	241,923	257,969
유동 리스부채	100,745	102,853	78,988
판매후리스부채	16,282	18,331	17,269
기타 유동부채	217,186	216,941	166,694
비유동부채	5,396,786	5,707,923	4,202,575
사채	499,127	906,758	493,917
장기차입금	2,336,139	2,434,534	1,457,749
장기유동화채무	60,390	19,392	52,762
장기미지급금	22,940	11,189	11,674
순확정급여부채	581,488	570,726	472,216
예수보증금	210,061	277,852	309,947
파생상품평가부채	73,184	30,217	38,609
확정계약부채	35,233	2,457	13,448
이연법인세부채	603,328	510,165	477,396
충당부채	350,178	364,830	372,327
비유동 리스부채	261,127	302,032	309,080
비유동판매후리스부채	47,293	48,234	49,030
기타비유동부채	316,298	229,537	144,420
부채총계	15,503,853	14,653,743	13,799,325
자본			
지배회사 소유주지분	7,785,743	7,496,562	7,117,371
자본금	3,267,327	3,267,327	3,267,327
자본잉여금	1,441,574	1,572,095	1,712,764
기타자본항목	45,529	46,766	46,057
기타포괄손익누계액	1,334,986	1,215,926	906,691
이익잉여금	1,696,327	1,394,448	1,184,532
비지배지분	4,223,627	4,164,530	3,724,138
자본총계	12,009,370	11,661,092	10,841,509
부채와 자본총계	27,513,223	26,314,835	24,640,834

2-2. 연결 손익계산서

연결 손익계산서

제 63 기 2025.01.01 부터 2025.12.31 까지

제 62 기 2024.01.01 부터 2024.12.31 까지

제 61 기 2023.01.01 부터 2023.12.31 까지

(단위 : 백만원)

	제 63 기	제 62 기	제 61 기
매출액	17,057,876	16,233,055	17,589,888
매출원가	14,314,566	13,503,336	14,572,887
매출총이익	2,743,310	2,729,719	3,017,001
판매비와관리비	1,980,598	1,712,119	1,549,683
영업이익	762,712	1,017,600	1,467,318
금융손익	(345,069)	(181,252)	(267,951)
금융수익	875,484	1,155,804	595,111
금융비용	1,220,553	1,337,056	863,062
기타영업외손익	(113,640)	(199,053)	(422,197)
기타영업외수익	102,811	143,768	49,304
기타영업외비용	216,451	342,821	471,501
지분법손익	22,804	20,484	(38,688)
법인세비용차감전순이익	326,807	657,779	738,482
법인세비용	121,644	263,090	220,960
당기순이익	205,163	394,689	517,522
당기순이익의 귀속			
지배기업 소유주지분	84,762	111,365	55,598
비지배지분	120,401	283,324	461,924
지배기업 소유주지분 주당손익			
기본주당이익 (단위 : 원)	132	174	87
희석주당이익 (단위 : 원)	132	174	87

2-3. 연결 포괄손익계산서

연결 포괄손익계산서

제 63 기 2025.01.01 부터 2025.12.31 까지

제 62 기 2024.01.01 부터 2024.12.31 까지

제 61 기 2023.01.01 부터 2023.12.31 까지

(단위 : 백만원)

	제 63 기	제 62 기	제 61 기
당기순이익	205,163	394,689	517,522
기타포괄손익	322,214	578,277	19,751
1. 후속적으로 당기손익으로 재분류되지 않는 항목 :	(2,833)	(51,668)	(123,595)
순확정급여부채의재측정요소	2,259	(41,712)	(85,518)
지분법 이익잉여금	(4,877)	(9,600)	
기타포괄손익-공정가치 측정 금융자산 평가손익	962	(365)	(576)
자산재평가손익	(1,177)	9	(37,501)
2. 후속적으로 당기손익으로 재분류되는 항목 :	325,047	629,945	143,346
파생상품평가손익	784	27,967	(13,420)
지분법자본변동	(993)	5,159	808
해외사업환산손익	325,256	596,819	155,958
총포괄이익	527,377	972,966	537,273
총포괄이익의 귀속			
지배기업 소유주지분	271,783	369,714	(786)
비지배지분	255,594	603,252	538,059

2-4. 연결 자본변동표

연결 자본변동표

제 63 기 2025.01.01 부터 2025.12.31 까지

제 62 기 2024.01.01 부터 2024.12.31 까지

제 61 기 2023.01.01 부터 2023.12.31 까지

(단위 : 백만원)

	자본							
	지배기업의 소유주에게 귀속되는 지분						비지배지분	자본 합계
	자본금	자본잉여금	기타자본항목	기타포괄손익누계액	이익잉여금(결손금)	지배기업의 소유주에게 귀속되는 지분 합계		
2023.01.01 (기초자본)	3,256,061	2,870,068	45,676	882,653	58,814	7,113,272	2,967,018	10,080,290
당기순이익	0	0	0	0	55,598	55,598	461,924	517,522
순확정급여부채의재측정요소	0	0	0	0	(81,833)	(81,833)	(3,685)	(85,518)
지분법 이익잉여금								
기타포괄손익-공정가치 측정 금융자산 평가이익	0	0	0	(847)	271	(576)	0	(576)
파생상품평가이익	0	0	0	(13,640)	0	(13,640)	220	(13,420)
지분법자본변동	0	0	0	808	0	808	0	808
해외사업환산이익	0	0	0	79,324	0	79,324	76,634	155,958
자산재평가손익	0	0	0	(41,607)	1,140	(40,467)	2,966	(37,501)
결손금처리	0	(1,150,542)	0	0	1,150,542	0	0	0
주식선택권	0	212	(212)	0	0	0	0	0
전환사채의 전환	11,266	13,276	0	0	0	24,542	0	24,542
종속기업투자주식의 일부처분	0	(19,698)	0	0	0	(19,698)	300,235	280,537
종속기업의지분의 추가취득								
종속기업의 유상증자 등								
종속기업의 배당	0	0	0	0	0	0	(79,961)	(79,961)
종속기업의 주식선택권	0	(5)	593	0	0	588	658	1,246
종속기업의 자기주식거래	0	446	0	0	0	446	(2,960)	(2,514)
연결대상범위의 변동								
기타	0	(993)	0	0	0	(993)	1,089	96

2023.12.31 (자본)	3,267,327	1,712,764	46,057	906,691	1,184,532	7,117,371	3,724,138	10,841,509
2024.01.01 (기초자본)	3,267,327	1,712,764	46,057	906,691	1,184,532	7,117,371	3,724,138	10,841,509
당기순이익	0	0	0	0	111,365	111,365	283,324	394,689
순확정급여부채의재측정요소	0	0	0	0	(41,348)	(41,348)	(364)	(41,712)
지분법 이익잉여금	0	0	0	0	(9,600)	(9,600)	0	(9,600)
기타포괄손익-공정가치 측정 금융자산 평가이익	0	0	0	(428)	63	(365)	0	(365)
파생상품평가이익	0	0	0	30,779	0	30,779	(2,812)	27,967
지분법자본변동	0	0	0	5,159	0	5,159	0	5,159
해외사업환산이익	0	0	0	273,679	0	273,679	323,140	596,819
자산재평가손익	0	0	0	46	0	46	(37)	9
결손금처리	0	(149,436)	0	0	149,436	0	0	0
주식선택권	0	173	(173)	0	0	0	0	0
전환사채의 전환								
종속기업투자주식의 일부처분								
종속기업의지분의 추가취득	0	(6,046)	0	0	0	(6,046)	5,893	(153)
종속기업의 유상증자 등						0		
종속기업의 배당	0	0	0	0	0	0	(90,284)	(90,284)
종속기업의 주식선택권	0	0	882	0	0	882	1,017	1,899
종속기업의 자기주식거래	0	14,640	0	0	0	14,640	(79,485)	(64,845)
연결대상범위의 변동	0	0	0	0	0	0	0	0
기타								
2024.12.31 (자본)	3,267,327	1,572,095	46,766	1,215,926	1,394,448	7,496,562	4,164,530	11,661,092
2025.01.01 (기초자본)	3,267,327	1,572,095	46,766	1,215,926	1,394,448	7,496,562	4,164,530	11,661,092
당기순이익	0	0	0	0	84,762	84,762	120,401	205,163
순확정급여부채의재측정요소	0	0	0	0	(1,386)	(1,386)	3,645	2,259
지분법 이익잉여금	0	0	0	0	(4,877)	(4,877)	0	(4,877)
기타포괄손익-공정가치 측정 금융자산 평가이익	0	0	0	962	0	962	0	962
파생상품평가이익	0	0	0	(3,684)	0	(3,684)	4,468	784
지분법자본변동	0	0	0	(993)	0	(993)	0	(993)
해외사업환산이익	0	0	0	205,734	0	205,734	119,522	325,256
자산재평가손익	0	0	0	(8,739)	4	(8,735)	7,558	(1,177)
결손금처리	0	(223,376)	0	0	223,376	0	0	0
주식선택권						0		
전환사채의 전환								
종속기업투자주식의 일부처분								
종속기업의지분의 추가취득								
종속기업의 유상증자 등	0	58,918	0	0	0	58,918	89,115	148,033
종속기업의 배당	0	0	0	0	0	0	(112,310)	(112,310)
종속기업의 주식선택권	0	(204)	(1,237)	0	0	(1,441)	(500)	(1,941)
종속기업의 자기주식거래	0	34,229	0	0	0	34,229	(172,890)	(138,661)
연결대상범위의 변동	0	0	0	(74,220)	0	(74,220)	0	(74,220)
기타	0	(88)	0	0	0	(88)	88	0
2025.12.31 (자본)	3,267,327	1,441,574	45,529	1,334,986	1,696,327	7,785,743	4,223,627	12,009,370

2-5. 연결 현금흐름표

연결 현금흐름표

제 63 기 2025.01.01 부터 2025.12.31 까지

제 62 기 2024.01.01 부터 2024.12.31 까지

제 61 기 2023.01.01 부터 2023.12.31 까지

(단위 : 백만원)

	제 63 기	제 62 기	제 61 기
영업활동으로 인한 현금흐름	751,801	242,204	2,070,634
영업활동에서 창출된 현금	1,247,821	847,522	2,709,524
당기순이익	205,163	394,689	517,522
조정	1,458,575	1,344,153	1,547,385

영업활동으로 인한 자산부채의 변동	(415,917)	(891,320)	644,617
이자의 수취	87,856	90,662	54,208
이자의 지급	(372,309)	(383,030)	(350,143)
배당금의 수취	2,511	4,006	6,123
법인세의 납부	(214,078)	(316,956)	(349,078)
투자활동으로 인한 현금흐름	(310,571)	(821,399)	(816,628)
단기금융상품의 처분	182,650	113,435	146,343
단기투자증권의 처분	0	7,322	19,578
단기대여금의 회수	697	448	30,929
장기금융상품의 처분	925	6,214	1,539
장기투자증권의 처분	50,999	3,157	3,263
장기대여금의 회수	57,712	65,464	2,533
관계기업 및 공동기업투자의 처분	45,973	9,238	0
종속기업투자의 처분	395,089	10,446	5,000
유형자산의 처분	6,299	9,354	8,883
무형자산의 처분	1,315	1,399	1,813
투자부동산의 처분	10,000	0	0
매각예정자산의 처분	1,406	37,174	3,680
리스채권의 감소			2,345
파생상품평가자산의 감소	16,672	29,354	0
기타	153	40	13,648
단기금융상품의 취득	(134,679)	(138,684)	(158,804)
단기대여금의 대여	(1,863)	(5,369)	(102,646)
장기금융상품의 증가	(40)	(359)	(6)
장기투자증권의 취득	(100,263)	(41,110)	(16,487)
장기대여금의 대여	(10,122)	(31,701)	(165,590)
관계기업 및 공동기업투자의 취득	(56,470)	(34,286)	(1,996)
유형자산의 취득	(403,095)	(461,497)	(395,596)
무형자산의 취득	(295,016)	(192,151)	(207,597)
투자부동산의 취득	(62)	(3,809)	(1,104)
연결범위 변동으로 인한 순현금유출액	(78,453)	(204,417)	
파생상품평가부채의 감소	0	0	(6,157)
기타	(398)	(1,061)	(199)
재무활동으로 인한 현금흐름	(287,945)	608,422	(52,939)
단기차입금의 순증가		1,062,869	0
장기유동화채무의 차입	79,616	0	69,643
사채의 발행	286,234	473,922	509,198
장기차입금의 차입	527,257	1,338,509	646,066
종속기업투자의 일부처분			274,620

종속기업의 유상증자 등	148,033	0	
판매후리스부채의 증가	20,391	14,378	8,245
기타	158	0	
단기차입금의 순감소	(239,320)	0	(242,391)
유동성장기부채의 상환	(182,500)	(1,548,963)	(735,928)
유동화채무의 상환	(11,200)		0
장기차입금의 상환	(533,972)	(465,233)	(390,812)
리스부채의 상환	(109,467)	(94,067)	(84,154)
판매후리스부채의 상환	(26,397)	(21,834)	(24,891)
주식발행비			(60)
종속기업의 배당금 지급	(108,117)	(86,314)	(79,961)
종속기업의 자기주식 거래	(138,661)	(64,845)	(2,514)
현금및현금성자산의 환율변동으로 인한 효과	29,414	248,884	23,282
현금및현금성자산의 순증감	182,699	278,111	1,224,349
기초 현금및현금성자산	2,898,298	2,620,187	1,395,838
기말 현금및현금성자산	3,080,997	2,898,298	2,620,187

3. 연결재무제표 주석

1. 일반사항 (연결)

기업의 영업과 주요 활동의 내용에 대한 설명

두산에너빌리티주식회사(이하 "지배기업")는 1962년 9월 20일에 설립되어 발전설비,산업설비, 주단조품, 제철, 제강품의 제조 및 판매업과 종합건설업 등을 주요 사업으로 영위하고 있습니다.

기업의 소재지

경상남도 창원시에 본사를 두고 있습니다.

기업의 법적 형태

지배기업은 2000년 10월 25일 주식을 한국거래소가 개설한 유가증권시장에 상장하였습니다.

연결실체 최상위 지배기업의 명칭

(주)두산

주요 주주에 대한 공시

당기말 현재 주요 주주는 (주)두산(30.40%) 등으로 구성되어 있습니다.

주요 주주에 대한 공시

	전체 특수관계자
	지배기업
	(주)두산
회사에 대한 소유 지분율	0.3040

종속기업의 현황

종속기업의 현황

당기

	전체 종속기업																																				
	종속기업																																				
	Doosan Enerbility Vietnam Co., Ltd.	PT. Doosan Heavy Industries Indonesia	Doosan Heavy Industries Malaysia Sdn. Bhd	Doosan Enerbility Japan Corp.	Doosan Water UK Ltd.	Doosan Power Systems India Private Ltd.	Doosan Heavy Industries Muscat SPC	Doosan Power Systems Arabia Company Limited	Azul Torre Construction Corporation	Doosan Enerbility America Holdings Inc.	Doosan Enerbility America LLC	Doosan ATS America, LLC	Doosan Turbomachinery Services Holding, Inc.	Doosan Turbomachinery Services Inc.	Doosan GridTech Inc.	Doosan GridTech LLC	Doosan GridTech CA LLC	Doosan GridTech EPC LLC	Doosan GridTech C&I LLC	Continuity Energy LLC	Doosan Skoda Power a.s.	Skoda Power Private Ltd.	DPS UK Pension Company Ltd.	Doosan Power Systems Pension Trustee Co., Ltd.	Doosan Lentjes GmbH	Doosan Power Systems S.A.	Doosan Lentjes Czech s.r.o	오성파워오엔엠(주)	Doosan Ukudu Power, LLC	두산리사이클솔루션㈜	두산지오솔루션(주)	솔라디쿠프㈜	두산퓨벡스㈜	두산범캣(주)와 그 종속기업	두산퓨얼셀(주)와 그 종속기업	D20 Capital, LLC와 그 종속기업
주요 영업활동	기타기계 및 장비제조업	제조업	휴면법인	도소매업	엔지니어링 및 서비스	엔지니어링 및 서비스	제조업	제조서비스업	제조업	지주회사	도소매업	엔지니어링 및 서비스	지주회사	제조업	소프트웨어업 및 시스템엔지니어링업	소프트웨어업 및 시스템엔지니어링업	소프트웨어업 및 시스템엔지니어링업	소프트웨어업 및 시스템엔지니어링업	소프트웨어업 및 시스템엔지니어링업	소프트웨어업 및 시스템엔지니어링업	제조업	엔지니어링	전문서비스업	전문서비스업	엔지니어링 및 서비스	지주회사	전문서비스업	엔지니어링 및 서비스	엔지니어링 및 서비스	제조업	전문,과학 및 기술서비스업	엔지니어링 및 서비스	골프장운영	기타기계 및 장비제조업	제조업	금융투자업
소재국가	베트남	인도네시아	말레이시아	일본	영국	인도	오만	사우디아라비아	콜라핀	미국	미국	미국	미국	미국	미국	미국	미국	미국	미국	미국	체코	인도	영국	영국	독일	룩셈부르크	체코	한국	미국	한국	한국	한국	한국	한국외	한국	미국
지분율(%)	0.0000	0.8364	1.0000	1.0000	1.0000	1.0000	1.0000	0.5100	0.4000	1.0000	1.0000	1.0000	1.0000	1.0000	1.0000	1.0000	1.0000	1.0000	1.0000	1.0000	0.6700	1.0000	1.0000	1.0000	1.0000	1.0000	1.0000	0.0000	1.0000	1.0000	1.0000	1.0000	1.0000	0.4824	0.3033	1.0000
결산일	2025-12-31	2025-12-31	2025-12-31	2025-12-31	2025-12-31	2025-03-31	2025-12-31	2025-12-31	2025-12-31	2025-12-31	2025-12-31	2025-12-31	2025-12-31	2025-12-31	2025-12-31	2025-12-31	2025-12-31	2025-12-31	2025-12-31	2025-12-31	2025-12-31	2025-03-31	2025-12-31	2025-12-31	2025-12-31	2025-12-31	2025-12-31	2025-12-31	2025-12-31	2025-12-31	2025-12-31	2025-12-31	2025-12-31	2025-12-31	2025-12-31	2025-12-31

| | | |

	종속기	종속기	종속기	종속기	종속기	종속기	종속기	종속기	종속기	종속기	종속기	종속기	종속기	종속기	종속기	종속기	종속기	종속기	종속기	종속기	종속기	종속기	종속기	종속기	종속기	종속기	종속기	종속기	종속기	종속기	종속기	종속기	종속기	종속기	종속기	종속기	종속기	종속기	종속기	종속기	종속기	종속기	종속기	종속기	종속기	종속기
	업의	업의	업의	업의	업의	업의	업의	업의	업의	업의	업의	업의	업의	업의	업의	업의	업의	업의	업의	업의	업의	업의	업의	업의	업의	업의	업의	업의	업의	업의	업의	업의	업의	업의	업의	업의	업의	업의	업의	업의	업의	업의	업의	업의	업의	업의	업의
	현지	현지	현지	현지	현지	현지	현지	현지	현지	현지	현지	현지	현지	현지	현지	현지	현지	현지	현지	현지	현지	현지	현지	현지	현지	현지	현지	현지	현지	현지	현지	현지	현지	현지	현지	현지	현지	현지	현지	현지	현지	현지	현지	현지	현지	현지
	관련	관련	관련	관련	관련	관련	관련	관련	관련	관련	관련	관련	관련	관련	관련	관련	관련	관련	관련	관련	관련	관련	관련	관련	관련	관련	관련	관련	관련	관련	관련	관련	관련	관련	관련	관련	관련	관련	관련	관련	관련	관련	관련	관련	관련	관련
	법령에	법령에	법령에	법령에	법령에	법령에	법령에	법령에	법령에	법령에	법령에	법령에	법령에	법령에	법령에	법령에	법령에	법령에	법령에	법령에	법령에	법령에	법령에	법령에	법령에	법령에	법령에	법령에	법령에	법령에	법령에	법령에	법령에	법령에	법령에	법령에	법령에	법령에	법령에	법령에	법령에	법령에	법령에	법령에	법령에	법령에
	따라	따라	따라	따라	따라	따라	따라	따라	따라	따라	따라	따라	따라	따라	따라	따라	따라	따라	따라	따라	따라	따라	따라	따라	따라	따라	따라	따라	따라	따라	따라	따라	따라	따라	따라	따라	따라	따라	따라	따라	따라	따라	따라	따라	따라	따라	따라
	종속기	종속기	종속기	종속기	종속기	종속기	종속기	종속기	종속기	종속기	종속기	종속기	종속기	종속기	종속기	종속기	종속기	종속기	종속기	종속기	종속기	종속기	종속기	종속기	종속기	종속기	종속기	종속기	종속기	종속기	종속기	종속기	종속기	종속기	종속기	종속기	종속기	종속기	종속기	종속기	종속기	종속기	종속기	종속기	종속기	종속기
	업의	업의	업의	업의	업의	업의	업의	업의	업의	업의	업의	업의	업의	업의	업의	업의	업의	업의	업의	업의	업의	업의	업의	업의	업의	업의	업의	업의	업의	업의	업의	업의	업의	업의	업의	업의	업의	업의	업의	업의	업의	업의	업의	업의	업의	업의
보고기	결산원	결산원	결산원	결산원	결산원	결산원	결산원	결산원	결산원	결산원	결산원	결산원	결산원	결산원	결산원	결산원	결산원	결산원	결산원	결산원	결산원	결산원	결산원	결산원	결산원	결산원	결산원	결산원	결산원	결산원	결산원	결산원	결산원	결산원	결산원	결산원	결산원	결산원	결산원	결산원	결산원	결산원	결산원	결산원	결산원	결산원
간종료	이 지	이 지	이 지	이 지	이 지	이 지	이 지	이 지	이 지	이 지	이 지	이 지	이 지	이 지	이 지	이 지	이 지	이 지	이 지	이 지	이 지	이 지	이 지	이 지	이 지	이 지	이 지	이 지	이 지	이 지	이 지	이 지	이 지	이 지	이 지	이 지	이 지	이 지	이 지	이 지	이 지	이 지	이 지	이 지	이 지	이 지
월이	배기업	배기업	배기업	배기업	배기업	배기업	배기업	배기업	배기업	배기업	배기업	배기업	배기업	배기업	배기업	배기업	배기업	배기업	배기업	배기업	배기업	배기업	배기업	배기업	배기업	배기업	배기업	배기업	배기업	배기업	배기업	배기업	배기업	배기업	배기업	배기업	배기업	배기업	배기업	배기업	배기업	배기업	배기업	배기업	배기업	배기업
다르거	과 동	과 동	과 동	과 동	과 동	과 동	과 동	과 동	과 동	과 동	과 동	과 동	과 동	과 동	과 동	과 동	과 동	과 동	과 동	과 동	과 동	과 동	과 동	과 동	과 동	과 동	과 동	과 동	과 동	과 동	과 동	과 동	과 동	과 동	과 동	과 동	과 동	과 동	과 동	과 동	과 동	과 동	과 동	과 동	과 동	과 동
나 보	원하지	원하지	원하지	원하지	원하지	원하지	원하지	원하지	원하지	원하지	원하지	원하지	원하지	원하지	원하지	원하지	원하지	원하지	원하지	원하지	원하지	원하지	원하지	원하지	원하지	원하지	원하지	원하지	원하지	원하지	원하지	원하지	원하지	원하지	원하지	원하지	원하지	원하지	원하지	원하지	원하지	원하지	원하지	원하지	원하지	원하지
고기간	않은	않은	않은	않은	않은	않은	않은	않은	않은	않은	않은	않은	않은	않은	않은	않은	않은	않은	않은	않은	않은	않은	않은	않은	않은	않은	않은	않은	않은	않은	않은	않은	않은	않은	않은	않은	않은	않은	않은	않은	않은	않은	않은	않은	않은	않은	않은	않은
이 다	경우,	경우,	경우,	경우,	경우,	경우,	경우,	경우,	경우,	경우,	경우,	경우,	경우,	경우,	경우,	경우,	경우,	경우,	경우,	경우,	경우,	경우,	경우,	경우,	경우,	경우,	경우,	경우,	경우,	경우,	경우,	경우,	경우,	경우,	경우,	경우,	경우,	경우,	경우,	경우,	경우,	경우,	경우,	경우,	경우,	경우,	경우,
른 중	연결재	연결재	연결재	연결재	연결재	연결재	연결재	연결재	연결재	연결재	연결재	연결재	연결재	연결재	연결재	연결재	연결재	연결재	연결재	연결재	연결재	연결재	연결재	연결재	연결재	연결재	연결재	연결재	연결재	연결재	연결재	연결재	연결재	연결재	연결재	연결재	연결재	연결재	연결재	연결재	연결재	연결재	연결재	연결재	연결재	연결재
속기업	무제표	무제표	무제표	무제표	무제표	무제표	무제표	무제표	무제표	무제표	무제표	무제표	무제표	무제표	무제표	무제표	무제표	무제표	무제표	무제표	무제표	무제표	무제표	무제표	무제표	무제표	무제표	무제표	무제표	무제표	무제표	무제표	무제표	무제표	무제표	무제표	무제표	무제표	무제표	무제표	무제표	무제표	무제표	무제표	무제표	무제표
의 재	작성을	작성을	작성을	작성을	작성을	작성을	작성을	작성을	작성을	작성을	작성을	작성을	작성을	작성을	작성을	작성을	작성을	작성을	작성을	작성을	작성을	작성을	작성을	작성을	작성을	작성을	작성을	작성을	작성을	작성을	작성을	작성을	작성을	작성을	작성을	작성을	작성을	작성을	작성을	작성을	작성을	작성을	작성을	작성을	작성을	작성을
무제표	위해	위해	위해	위해	위해	위해	위해	위해	위해	위해	위해	위해	위해	위해	위해	위해	위해	위해	위해	위해	위해	위해	위해	위해	위해	위해	위해	위해	위해	위해	위해	위해	위해	위해	위해	위해	위해	위해	위해	위해	위해	위해	위해	위해	위해	위해	위해
를 사	지배기	지배기	지배기	지배기	지배기	지배기	지배기	지배기	지배기	지배기	지배기	지배기	지배기	지배기	지배기	지배기	지배기	지배기	지배기	지배기	지배기	지배기	지배기	지배기	지배기	지배기	지배기	지배기	지배기	지배기	지배기	지배기	지배기	지배기	지배기	지배기	지배기	지배기	지배기	지배기	지배기	지배기	지배기	지배기	지배기	지배기
용한	업과	업과	업과	업과	업과	업과	업과	업과	업과	업과	업과	업과	업과	업과	업과	업과	업과	업과	업과	업과	업과	업과	업과	업과	업과	업과	업과	업과	업과	업과	업과	업과	업과	업과	업과	업과	업과	업과	업과	업과	업과	업과	업과	업과	업과	업과	업과
이유	동일한	동일한	동일한	동일한	동일한	동일한	동일한	동일한	동일한	동일한	동일한	동일한	동일한	동일한	동일한	동일한	동일한	동일한	동일한	동일한	동일한	동일한	동일한	동일한	동일한	동일한	동일한	동일한	동일한	동일한	동일한	동일한	동일한	동일한	동일한	동일한	동일한	동일한	동일한	동일한	동일한	동일한	동일한	동일한	동일한	동일한
	보고기	보고기	보고기	보고기	보고기	보고기	보고기	보고기	보고기	보고기	보고기	보고기	보고기	보고기	보고기	보고기	보고기	보고기	보고기	보고기	보고기	보고기	보고기	보고기	보고기	보고기	보고기	보고기	보고기	보고기	보고기	보고기	보고기	보고기	보고기	보고기	보고기	보고기	보고기	보고기	보고기	보고기	보고기	보고기	보고기	보고기
	간종료	간종료	간종료	간종료	간종료	간종료	간종료	간종료	간종료	간종료	간종료	간종료	간종료	간종료	간종료	간종료	간종료	간종료	간종료	간종료	간종료	간종료	간종료	간종료	간종료	간종료	간종료	간종료	간종료	간종료	간종료	간종료	간종료	간종료	간종료	간종료	간종료	간종료	간종료	간종료	간종료	간종료	간종료	간종료	간종료	간종료
	일로	일로	일로	일로	일로	일로	일로	일로	일로	일로	일로	일로	일로	일로	일로	일로	일로	일로	일로	일로	일로	일로	일로	일로	일로	일로	일로	일로	일로	일로	일로	일로	일로	일로	일로	일로	일로	일로	일로	일로	일로	일로	일로	일로	일로	일로	일로
	조정하	조정하	조정하	조정하	조정하	조정하	조정하	조정하	조정하	조정하	조정하	조정하	조정하	조정하	조정하	조정하	조정하	조정하	조정하	조정하	조정하	조정하	조정하	조정하	조정하	조정하	조정하	조정하	조정하	조정하	조정하	조정하	조정하	조정하	조정하	조정하	조정하	조정하	조정하	조정하	조정하	조정하	조정하	조정하	조정하	조정하
	여 이	여 이	여 이	여 이	여 이	여 이	여 이	여 이	여 이	여 이	여 이	여 이	여 이	여 이	여 이	여 이	여 이	여 이	여 이	여 이	여 이	여 이	여 이	여 이	여 이	여 이	여 이	여 이	여 이	여 이	여 이	여 이	여 이	여 이	여 이	여 이	여 이	여 이	여 이	여 이	여 이	여 이	여 이	여 이	여 이	여 이
	용하였	용하였	용하였	용하였	용하였	용하였	용하였	용하였	용하였	용하였	용하였	용하였	용하였	용하였	용하였	용하였	용하였	용하였	용하였	용하였	용하였	용하였	용하였	용하였	용하였	용하였	용하였	용하였	용하였	용하였	용하였	용하였	용하였	용하였	용하였	용하였	용하였	용하였	용하였	용하였	용하였	용하였	용하였	용하였	용하였	용하였
	습니다	습니다	습니다	습니다	습니다	습니다	습니다	습니다	습니다	습니다	습니다	습니다	습니다	습니다	습니다	습니다	습니다	습니다	습니다	습니다	습니다	습니다	습니다	습니다	습니다	습니다	습니다	습니다	습니다	습니다	습니다	습니다	습니다	습니다	습니다	습니다	습니다	습니다	습니다	습니다	습니다	습니다	습니다	습니다	습니다	습니다
	.	.	.	.	.	.	.	.	.	.	.	.	.	.	.	.	.	.	.	.	.	.	.	.	.	.	.	.	.	.	.	.	.	.	.	.	.	.	.	.	.	.	.	.	.	.

타기업에대한의결권를과반미만보유하더라도그기업을지배한다는결정을내린유의적인판단과가정에대한기술									지배기업의소유지분율이과반수미만이나, 이사회의결권등을고려하여지배력이있는것으로판단됩니다.																								지배기업의소유지분율이과반수미만이나, 나머지주주의지분율이매우낮고넓게분산되어있으며, 과거주주총회에서의의결양상을고려하여지배력이있는것으로판단됩니다.	지배기업의소유지분율이과반수미만이나, 나머지주주의지분율이매우낮고넓게분산되어있으며, 과거주주총회에서의의결양상을고려하여지배력이있는것으로판단됩니다.	

소유지분율 변동 이유에 대한 기술	당기 중 매각하였습니다.																				Doosan Skoda Power s.r.o.는 당기 중 체코 프라하 증권거래소 상장으로 지분율이 감소하였고, 사명를 Doosan Skoda Power a.s.로 변경하였습니다.							당기 중 청산하였습니다.								
종속기업에 대한 기타 설명																																				

전기

	전체 종속기업																																			
	종속기업																																			
	Doosan Enerbility Vietnam Co., Ltd.	PT. Doosan Heavy Industries Indonesia	Doosan Heavy Industries Malaysia Sdn. Bhd	Doosan Enerbility Japan Corp.	Doosan Water UK Ltd.	Doosan Power Systems India Private Ltd.	Doosan Heavy Industries Muscat SPC	Doosan Power Systems Arabia Company Limited	Azul Torre Construction Corporation	Doosan Enerbility America Holdings Inc.	Doosan Enerbility America LLC	Doosan ATS America, LLC	Doosan Turbomachinery Services Holding, Inc.	Doosan Turbomachinery Services Inc.	Doosan GridTech Inc.	Doosan GridTech LLC	Doosan GridTech CA LLC	Doosan GridTech EPC LLC	Doosan GridTech C&I LLC	Continuity Energy LLC	Doosan Skoda Power a.s.	Skoda Power Private Ltd.	DPS UK Pension Company Ltd.	Doosan Power Systems Pension Trustee Co., Ltd.	Doosan Lentjes GmbH	Doosan Power Systems S.A.	Doosan Lentjes Czech s.r.o	오성파워오엔엠(주)	Doosan Ukudu Power, LLC	두산리사이클솔루션㈜	두산지오솔루션(주)	솔라디푸프㈜	두산큐벡스㈜	두산퓨얼셀(주)와 그 종속기업	두산퓨얼셀(주)와 그 종속기업	D20 Capital, LLC와 그 종속기업
주요 영업활동																																				
소재국가																																				

지분율(%)	1.0000	0.8364	1.0000	1.0000	1.0000	1.0000	1.0000	0.5100	0.4000	1.0000	1.0000	1.0000	1.0000	1.0000	1.0000	1.0000	1.0000	1.0000	1.0000	1.0000	1.0000	1.0000	1.0000	1.0000	1.0000	1.0000	1.0000	1.0000	1.0000	1.0000	1.0000	1.0000	1.0000	1.0000	0.4675	0.3033	1.0000
결산일																																							
지배기업등이 소유한 지분율에 대한 분영	지배기업과 연결대상종속기업(이하 "연결실체") 내 기업이 소유한 지분율은 연결실체 내 기업이 해당 종속기업에 대해 적정 보유하고 있는 단순지분율입니다.	지배기업과 연결대상종속기업(이하 "연결실체") 내 기업이 소유한 지분율은 연결실체 내 기업이 해당 종속기업에 대해 적정 보유하고 있는 단순지분율입니다.	지배기업과 연결대상종속기업(이하 "연결실체") 내 기업이 소유한 지분율은 연결실체 내 기업이 해당 종속기업에 대해 적정 보유하고 있는 단순지분율입니다.	지배기업과 연결대상종속기업(이하 "연결실체") 내 기업이 소유한 지분율은 연결실체 내 기업이 해당 종속기업에 대해 적정 보유하고 있는 단순지분율입니다.	지배기업과 연결대상종속기업(이하 "연결실체") 내 기업이 소유한 지분율은 연결실체 내 기업이 해당 종속기업에 대해 적정 보유하고 있는 단순지분율입니다.	지배기업과 연결대상종속기업(이하 "연결실체") 내 기업이 소유한 지분율은 연결실체 내 기업이 해당 종속기업에 대해 적정 보유하고 있는 단순지분율입니다.	지배기업과 연결대상종속기업(이하 "연결실체") 내 기업이 소유한 지분율은 연결실체 내 기업이 해당 종속기업에 대해 적정 보유하고 있는 단순지분율입니다.	지배기업과 연결대상종속기업(이하 "연결실체") 내 기업이 소유한 지분율은 연결실체 내 기업이 해당 종속기업에 대해 적정 보유하고 있는 단순지분율입니다.	지배기업과 연결대상종속기업(이하 "연결실체") 내 기업이 소유한 지분율은 연결실체 내 기업이 해당 종속기업에 대해 적정 보유하고 있는 단순지분율입니다.	지배기업과 연결대상종속기업(이하 "연결실체") 내 기업이 소유한 지분율은 연결실체 내 기업이 해당 종속기업에 대해 적정 보유하고 있는 단순지분율입니다.	지배기업과 연결대상종속기업(이하 "연결실체") 내 기업이 소유한 지분율은 연결실체 내 기업이 해당 종속기업에 대해 적정 보유하고 있는 단순지분율입니다.	지배기업과 연결대상종속기업(이하 "연결실체") 내 기업이 소유한 지분율은 연결실체 내 기업이 해당 종속기업에 대해 적정 보유하고 있는 단순지분율입니다.	지배기업과 연결대상종속기업(이하 "연결실체") 내 기업이 소유한 지분율은 연결실체 내 기업이 해당 종속기업에 대해 적정 보유하고 있는 단순지분율입니다.	지배기업과 연결대상종속기업(이하 "연결실체") 내 기업이 소유한 지분율은 연결실체 내 기업이 해당 종속기업에 대해 적정 보유하고 있는 단순지분율입니다.	지배기업과 연결대상종속기업(이하 "연결실체") 내 기업이 소유한 지분율은 연결실체 내 기업이 해당 종속기업에 대해 적정 보유하고 있는 단순지분율입니다.	지배기업과 연결대상종속기업(이하 "연결실체") 내 기업이 소유한 지분율은 연결실체 내 기업이 해당 종속기업에 대해 적정 보유하고 있는 단순지분율입니다.	지배기업과 연결대상종속기업(이하 "연결실체") 내 기업이 소유한 지분율은 연결실체 내 기업이 해당 종속기업에 대해 적정 보유하고 있는 단순지분율입니다.	지배기업과 연결대상종속기업(이하 "연결실체") 내 기업이 소유한 지분율은 연결실체 내 기업이 해당 종속기업에 대해 적정 보유하고 있는 단순지분율입니다.	지배기업과 연결대상종속기업(이하 "연결실체") 내 기업이 소유한 지분율은 연결실체 내 기업이 해당 종속기업에 대해 적정 보유하고 있는 단순지분율입니다.	지배기업과 연결대상종속기업(이하 "연결실체") 내 기업이 소유한 지분율은 연결실체 내 기업이 해당 종속기업에 대해 적정 보유하고 있는 단순지분율입니다.	지배기업과 연결대상종속기업(이하 "연결실체") 내 기업이 소유한 지분율은 연결실체 내 기업이 해당 종속기업에 대해 적정 보유하고 있는 단순지분율입니다.	지배기업과 연결대상종속기업(이하 "연결실체") 내 기업이 소유한 지분율은 연결실체 내 기업이 해당 종속기업에 대해 적정 보유하고 있는 단순지분율입니다.	지배기업과 연결대상종속기업(이하 "연결실체") 내 기업이 소유한 지분율은 연결실체 내 기업이 해당 종속기업에 대해 적정 보유하고 있는 단순지분율입니다.	지배기업과 연결대상종속기업(이하 "연결실체") 내 기업이 소유한 지분율은 연결실체 내 기업이 해당 종속기업에 대해 적정 보유하고 있는 단순지분율입니다.	지배기업과 연결대상종속기업(이하 "연결실체") 내 기업이 소유한 지분율은 연결실체 내 기업이 해당 종속기업에 대해 적정 보유하고 있는 단순지분율입니다.	지배기업과 연결대상종속기업(이하 "연결실체") 내 기업이 소유한 지분율은 연결실체 내 기업이 해당 종속기업에 대해 적정 보유하고 있는 단순지분율입니다.	지배기업과 연결대상종속기업(이하 "연결실체") 내 기업이 소유한 지분율은 연결실체 내 기업이 해당 종속기업에 대해 적정 보유하고 있는 단순지분율입니다.	지배기업과 연결대상종속기업(이하 "연결실체") 내 기업이 소유한 지분율은 연결실체 내 기업이 해당 종속기업에 대해 적정 보유하고 있는 단순지분율입니다.	지배기업과 연결대상종속기업(이하 "연결실체") 내 기업이 소유한 지분율은 연결실체 내 기업이 해당 종속기업에 대해 적정 보유하고 있는 단순지분율입니다.	지배기업과 연결대상종속기업(이하 "연결실체") 내 기업이 소유한 지분율은 연결실체 내 기업이 해당 종속기업에 대해 적정 보유하고 있는 단순지분율입니다.	지배기업과 연결대상종속기업(이하 "연결실체") 내 기업이 소유한 지분율은 연결실체 내 기업이 해당 종속기업에 대해 적정 보유하고 있는 단순지분율입니다.	지배기업과 연결대상종속기업(이하 "연결실체") 내 기업이 소유한 지분율은 연결실체 내 기업이 해당 종속기업에 대해 적정 보유하고 있는 단순지분율입니다.	지배기업과 연결대상종속기업(이하 "연결실체") 내 기업이 소유한 지분율은 연결실체 내 기업이 해당 종속기업에 대해 적정 보유하고 있는 단순지분율입니다.	지배기업과 연결대상종속기업(이하 "연결실체") 내 기업이 소유한 지분율은 연결실체 내 기업이 해당 종속기업에 대해 적정 보유하고 있는 단순지분율입니다.	지배기업과 연결대상종속기업(이하 "연결실체") 내 기업이 소유한 지분율은 연결실체 내 기업이 해당 종속기업에 대해 적정 보유하고 있는 단순지분율입니다.	지배기업과 연결대상종속기업(이하 "연결실체") 내 기업이 소유한 지분율은 연결실체 내 기업이 해당 종속기업에 대해 적정 보유하고 있는 단순지분율입니다.
보고기간종료일이 다르거나 보고기간이 다른 종속기업의 재무제표를 사용한 이유																																							

타 기업에 대한 의결권을 과반미만 보유하더라도 그 기업을 지배한다는 결정을 내린 유의적인 판단과 가정에 대한 기술																																			
소유지분율 변동 이유에 대한 기술																																			
종속기업에 대한 기타 설명																																			

주요종속회사의 요약재무정보에 대한 공시

주요종속회사의 요약재무정보에 대한 공시

(단위 : 백만원)

	전체 종속기업													
	종속기업													
	PT. Doosan Heavy Industries Indonesia	Doosan Enerbility Japan Corp.	Doosan Power Systems India Private Ltd.	Doosan Power Systems Arabia Company Limited	Doosan Enerbility America Holdings Inc. 와 그 종속기업	Doosan GridTech Inc. 와 그 종속기업	Doosan Power Systems S.A. 와 그 종속기업	Doosan Ukudu Power, LLC	두산리사이클솔루션㈜	두산지오솔루션(주)와 그 종속기업	두산큐벡스㈜	두산밥캣(주)와 그 종속기업	두산퓨얼셀(주)와 그 종속기업	D20 Capital, LLC와 그 종속기업
자산총액	26,107	16,638	332,042	37,406	263,782	10,107	1,097,633	11,088	50,929	48,082	468,930	12,280,526	1,198,423	63,791
부채총액	187,908	13,134	864,443	12,616	93,640	255,687	772,836	21,905	377	3,983	100,953	5,089,406	830,943	625
영업수익	39,678	2,306	51,705	50,357	162,976	1,577	473,842	19,344	0	66	77,064	8,791,888	454,795	3,149
당기순이익(손실)	(22,952)	59	(132,829)	11,925	10,017	(78,885)	(117,585)	(20,394)	120	(2,928)	(7,187)	402,344	(132,804)	(3,650)

총포괄이익(손실)	(22,952)	59	(132,829)	11,925	10,017	(78,885)	(114,584)	(20,394)	120	(2,928)	(6,914)	789,049	(131,431)	(2,701)
주요종속회사의 요약재무정보의 작성기준에 대한 설명					해당 중간지배기업의 연결재무정보입니다.	해당 중간지배기업의 연결재무정보입니다.	해당 중간지배기업의 연결재무정보입니다.			해당 중간지배기업의 연결재무정보입니다.		해당 중간지배기업의 연결재무정보입니다.	해당 중간지배기업의 연결재무정보입니다.	해당 중간지배기업의 연결재무정보입니다.

종속기업의 변동내역에 대한 공시

종속기업의 변동내역에 대한 공시

	전체 종속기업		
	종속기업		
	오성파워오엔엠(주)	Doosan Enerbility Vietnam Co., Ltd.	Doosan Bobcat Germany Frankfurt GmbH
변동내역	연결제외	연결제외	신규연결편입
변동사유	청산	매각	신규설립

비지배지분이 중요한 종속기업의 비지배지분 공시

비지배지분이 중요한 종속기업의 비지배지분 공시

(단위 : 백만원)

	전체 종속기업	
	종속기업	
	비지배지분이 중요한 종속기업	
	두산밥캣㈜와 그 종속기업	두산퓨얼셀(주)와 그 종속기업
비지배지분에 배분된 당기순손익	201,663	(96,021)
누적 비지배지분	3,828,003	297,739
비지배지분에 배분된 배당금	(101,516)	0

비지배지분이 중요한 종속기업에 대한 현금흐름 정보 공시

비지배지분이 중요한 종속기업에 대한 현금흐름 정보 공시

(단위 : 백만원)

	전체 종속기업	
	종속기업	
	비지배지분이 중요한 종속기업	
	두산밥캣㈜와 그 종속기업	두산퓨얼셀(주)와 그 종속기업
영업활동으로 인한 현금흐름	1,169,625	(56,507)

투자활동으로 인한 현금흐름	(339,327)	(102,509)
재무활동으로 인한 현금흐름	(695,729)	86,276
현금및현금성자산의 환율변동으로 인한 효과	2,783	(37)
현금및현금성자산의 증가	137,352	(72,777)
기초현금및현금성자산	1,856,791	137,562
기말현금및현금성자산	1,994,143	64,785

2-1. 중요한 회계정책 및 연결재무제표 작성기준 (연결)

새로운 기준 또는 해석의 최초 적용으로 인해 예상되는 효과에 대한 공시

새로운 기준 또는 해석의 최초 적용으로 인해 예상되는 효과에 대한 공시

	기업회계기준서 제1021호 '환율변동효과'와 제1101호 '한국채택국제회계기준의 최초채택'	기업회계기준서 제1117호 ‘보험계약’
새로운 한국채택국제회계기준의 명칭	기업회계기준서 제1021호 ‘환율변동효과’와 기업회계기준서 제1101호 ‘한국채택국제회계기준의 최초채택’ 개정 - 교환가능성 결여	기업회계기준서 제1117호 ‘보험계약’ 개정
예정된 회계정책의 변경의 성격에 대한 기술	통화의 교환가능성을 평가하고 다른 통화와 교환이 가능하지 않다면 현물환율을 추정하며 관련 정보를 공시하도록 하고 있습니다.	보험계약을 측정하기 위해 사용한 투입변수의 추정기법이 보험관련 법규에서 요구하는 원칙적인 추정기법과 다른 경우, 그 차이내역과 재무제표에 미치는 영향이 재무제표이용자들에게 목적적합하고 중요하다고 판단된다면 이를 공시합니다.
새로운 한국채택국제회계기준의 최초 적용 예정일	2025-01-01	2025-01-01
새로운 IFRS의 최초 적용이 재무제표에 미칠 것으로 예상되는 영향에 관한 내용	해당 기준서의 개정이 재무제표에 미치는 중요한 영향은 없습니다.	

기준서 또는 해석서의 최초 적용에 대한 공시

기준서 또는 해석서의 최초 적용에 대한 공시

	기업회계기준서 제1109호 '금융상품', 제1107호 '금융상품: 공시'	한국채택국제회계기준 연차개선 Volume 11	기업회계기준서 제1109호 ‘금융상품’, 제1107호 ‘금융상품: 공시’ - 자연에	기업회계기준서 제1118호 ‘재무제표 표시와 공시’

			의존하는 전력과 관련된 계약	
최초 적용하는 IFRS 명칭	기업회계기준서 제1109호 ‘금융상품’, 제1107호 ‘금융상품: 공시’ 개정	한국채택국제회계기준 연차개선 Volume 11	기업회계기준서 제1109호 ‘금융상품’, 제1107호 ‘금융상품: 공시’ 개정 - 자연에 의존하는 전력과 관련된 계약	기업회계기준서 제1118호 ‘재무제표 표시와 공시’ 제정

예정된 회계정책의 변경의 성격에 대한 기술	주요 개정내용은 다음과 같습니다. - 금융자산이 원리금 지급만으로 구성되어 있는지의 기준을 충족하는지 평가하기 위한 추가 지침을 명확히 하고 추가함. - 계약상 현금흐름의 시기나 금액을 변경시키는 계약조건이 기업에 미치는 영향과 기업이 노출되는 정도를 금융상품의 각 종류별로 공시 - FVOCI 지정 지분상품에 대한 추가 공시	- 기업회계기준서 제1101호'한국채택국제회계기준의 최초채택': K-IFRS 최초 채택시 위험회피회계 적용 - 기업회계기준서 제1107호'금융상품:공시': 제거 손익, 실무적용지침 - 기업회계기준서 제1109호'금융상품': 리스부채의 제거 회계처리와 거래가격의 정의 - 기업회계기준서 제1110호'연결재무제표': 사실상의 대리인 결정- 기업회계기준서 제1007호'현금흐름표': 원가법	전력 생산의 원천이 통제할 수 없는 자연 조건(예: 날씨)에 의존하기 때문에 기업이 기초 전력량의 변동성에 노출되는 계약으로 자연에 의존하는 전력과 관련된 계약을 정의하고, '자연에 의존하는 전력을 매입 또는 매도하는 계약'이 자가 사용 예외의 평가 대상임을 명확히 하였습니다. 또한, 자연에 의존하는 '예상 전력거래의 '변동가능 명목수량'을 '위험회피대상항목'으로 지정할 수 있게 하는 등 위험회피회계요건을 변경하고, 관련 공시를 추가하였습니다.	기업회계기준서 제1118호 '재무제표 표시와 공시'는 제1001호 '재무제표 표시'를 대체합니다. 제1118호가 도입한 새로운 표시 요구사항은 특히 영업손익의 정의와 관련하여 유사 기업 간 재무성과의 비교가능성을 향상시킬 것입니다. 또한, '경영진이 정의한 성과측정치'의 공시 요구사항은 투명성을 강화할 것입니다. 기준서는 2027년 1월 1일 이후 시작하는 회계연도부터 적용되며, 조기도입이 가능합니다. 기준서의 소급작성 요구에 따라, 2026년 12월 31일로 종료되는 회계연도의 비교정보는 기업회계기준서 제1118호에 따라 재작성됩니다. 연결회사는 제1118호를 아직 채택하지 않았으며, 기준서 적용이 연결회사에 미치는 영향을 평가 중입니다. 연결회사는 전환 계획을 수립하고 2027년 3월 31일 종료되는 기간의 제1118호에 따른 첫 중간재무제표 및 2027년 12월 31일 종료되는 회계연도의 연차재무제표 보고를

				예정대로 준비하고 있습니다.
새로운 한국채택국제회계기준의 최초 적용 예정일	2026-01-01	2026-01-01	2026-01-01	2027-01-01
제정되거나 개정된 IFRS가 조기 적용된다는 사실 기술	조기적용이 허용됩니다.	조기적용이 허용됩니다.	조기적용이 허용됩니다.	조기도입이 허용됩니다.
새로운 IFRS의 최초 적용이 재무제표에 미칠 것으로 예상되는 영향에 관한 내용	해당 기준서의 개정이 재무제표에 미치는 중요한 영향은 없습니다.	해당 기준서의 개정이 재무제표에 미치는 중요한 영향은 없습니다.	해당 기준서의 개정이 재무제표에 미치는 중요한 영향은 없습니다.	경영진은 현재 새로운 기준서의 적용이 연결회사의 연결재무제표에 미치는 영향을 검토 중에 있으며, 기준서의 채택이 연결회사의 순손익에 미치는 영향은 없으나 손익계산서의 수익과 비용을 새로운 범주로 분류하게 되어 영업손익의 계산 및 보고방식에 영향을 미칠 것으로 예상합니다.

2-2. 중요한 회계정책 및 연결재무제표 작성기준 (연결)

한국채택국제회계기준을 적용하여 작성된 재무제표에 대한 설명

지배기업과 지배기업의 종속기업의 연결재무제표는 한국채택국제회계기준(이하 "기업회계기준")에 따라 작성되었습니다. 연결재무제표 작성에 적용된 중요한 회계정책은 아래 기술되어 있으며, 당기 연결재무제표의 작성에 적용된 중요한 회계정책은 아래에서 설명하는 기준서나 해석서의 도입과 관련된 영향을 제외하고는 전기 연결재무제표 작성시 채택한 회계정책과 동일합니다. 연결재무제표는 매 보고기간말에 재평가금액이나 공정가치로 측정되는 특정 비유동자산과 금융자산을 제외하고는 역사적 원가주의를 기준으로 작성되었습니다. 역사적원가는 일반적으로 자산을 취득하기 위하여 지급한 대가의 공정가치로 측정하고 있습니다.

연결기준에 대한 공시

비지배지분은 취득일에 피취득자의 식별가능한 순자산에 대해 인식한 금액 중 현재의 지분상품의 비례적 몫으로 측정하고 있습니다. 연결실체 내의 거래, 이와 관련된 잔액, 수익과 비용, 미실현손익(외환차손익은 제외)은 연결재무제표 작성 시 모두 제거하고 있습니다.

관계기업투자 및 공동기업투자의 회계정책에 대한 기술

연결실체는 관계기업 등 간의 거래에서 발생한 미실현이익 중 연결실체의 몫은 제거하고 있으며, 미실현손실은 자산손상의 증거가 없다면 미실현이익과 동일한 방식으로 제거하고 있습니다.

외화거래의 회계정책에 대한 기술

해외사업장의 기능통화가 초인플레이션 경제의 통화가 아닌 경우 연결재무상태표의 자산과 부채는 해당 보고기간말의 마감환율로 환산하고, 연결포괄손익계산서의 수익과 비용은 평균환율로 환산하고, 환산에서 생기는 외환차이는 기타포괄손익으로 인식하고 있습니다.

현금 및 현금성자산 구성요소 결정의 회계정책에 대한 기술

연결실체는 취득일로부터 만기일이 3개월 이내인 투자자산을 현금및현금성자산으로 분류하고 있습니다.

금융자산의 회계정책에 대한 기술

1) 인식 및 최초측정
매출채권과 발행 채무증권은 발행되는 시점에 최초로 인식됩니다. 다른 금융상품과금융부채는 연결실체가 금융상품의 계약당사자가 되는 때에만 인식됩니다.

2) 분류 및 후속측정
연결실체는 사업이 관리되는 방식과 경영진에게 정보가 제공되는 방식을 가장 잘 반영하기 때문에 금융자산의 포트폴리오 수준에서 보유되는 사업모형의 목적을 평가합니다. 그러한 정보는 다음을 고려합니다.

- 포트폴리오에 대해 명시된 회계정책과 목적 및 실제 이러한 정책의 운영. 여기에는 계약상 이자수익의 획득, 특정 이자수익률 수준의 유지, 금융자산을 조달하는 부채의 듀레이션과 해당 금융자산의 듀레이션의 일치 및 자산의 매도를 통한 기대현금흐름의 유출 또는 실현하는 것에 중점을 둔 경영진의 전략을 포함함.
- 사업모형에서 보유하는 금융자산의 성과를 평가하고, 그 평가내용을 주요 경영진에게 보고하는 방식
- 사업모형(그리고 사업모형에서 보유하는 금융자산)의 성과에 영향을 미치는 위험과 그 위험을 관리하는 방식
- 경영진에 대한 보상방식(예: 관리하는 자산의 공정가치에 기초하여 보상하는지 아니면 수취하는 계약상 현금흐름에 기초하여 보상하는지)
- 과거기간 금융자산의 매도의 빈도, 금액, 시기, 이유, 미래의 매도활동에 대한 예상

이러한 목적을 위해 제거요건을 충족하지 않는 거래에서 제3자에게 금융자산을 이전하는 거래는 매도로 간주되지 않습니다.

단기매매의 정의를 충족하거나 포트폴리오의 성과가 공정가치 기준으로 평가되는 금융자산 포트폴리오는 당기손익-공정가치로 측정됩니다.

계약상 현금흐름이 원금과 이자에 대한 지급만으로 이루어져 있는지를 평가할 때, 연결실체는 해당 상품의 계약조건을 고려합니다. 금융자산이 계약상 현금흐름의 시기나 금액을 변경시키는 계약조건을 포함하고 있다면, 그 계약조건 때문에 해당 금융상품의 존속기간에 걸쳐 생길 수 있는 계약상 현금흐름이 원리금 지급만으로 구성되는지를 판단해야 합니다. 이를 평가할 때 연결실체는 다음을 고려합니다.
- 현금흐름의 금액이나 시기를 변경시키는 조건부 상황
- 변동 이자율 특성을 포함하여 계약상 액면 이자율을 조정하는 조항
- 중도상환특성과 만기연장특성
- 특정 자산으로부터 발생하는 현금흐름에 대한 연결실체의 청구권을 제한하는 계약조건(예: 비소구특징)

3) 상계
연결실체는 연결실체가 인식한 자산과 부채에 대해 법적으로 집행가능한 상계권리를현재 갖고 있고, 차액으로 결제하거나, 자산을 실현하는 동시에 부채를 결제할 의도가 있는 경우에만 금융자산과 금융부채를 상계하고 연결재무상태표에 순액으로 표시합니다.

금융자산 손상의 회계정책에 대한 기술

1) 금융자산 손상의 인식
연결실체는 다음 자산의 기대신용손실에 대해 손실충당금을 인식합니다.
- 상각후원가로 측정하는 금융자산
- 기타포괄손익-공정가치로 측정하는 채무상품
- 기업회계기준서 제1115호 '고객과의 계약에서 생기는 수익'에서 정의된 계약자산

연결실체는 12개월 기대신용손실로 측정되는 다음의 금융자산을 제외하고는 전체기간 기대신용손실에 해당하는 금액으로 손실충당금을 측정합니다.
- 보고기간말에 신용위험이 낮다고 결정된 채무증권
- 최초 인식 이후 신용위험(즉, 금융자산의 기대존속기간 동안에 걸쳐 발생할 채무불 이행 위험)이 유의적으로 증가하지 않은 기타채무증권과 은행예금

매출채권과 계약자산에 대한 손실충당금은 항상 전체기간 기대신용손실에 해당하는금액으로 측정됩니다.

2) 신용이 손상된 금융자산
매 보고기간말에, 연결실체는 상각후원가로 측정되는 금융자산과 기타포괄손익-공정가치로 측정되는 채무증권의 신용이 손상되었는지 평가합니다. 금융자산의 추정미래현금흐름에 악영향을 미치는 하나 이상의 사건이 발생한 경우에 해당 금융자산은 신용이 손상된 것입니다.

금융자산의 신용이 손상된 증거는 다음과 같은 관측 가능한 정보를 포함합니다.
- 발행자나 차입자의 유의적인 재무적 어려움
- 채무불이행과 같은 계약 위반
- 차입자의 재무적 어려움에 관련된 경제적이나 계약상 이유로 당초 차입 조건의 불가피한 완화
- 차입자의 파산가능성이 높아지거나 그 밖의 재무구조조정 가능성이 높아짐
- 재무적 어려움으로 인해 해당 금융자산에 대한 활성시장 소멸

3) 연결재무상태표 상 신용손실충당금의 표시
상각후원가로 측정하는 금융자산에 대한 손실충당금은 해당 자산의 장부금액에서 차감합니다. 기타포괄손익-공정가치로 측정하는 채무상품에 대해서는 손실충당금은 당기손익에 포함하고 기타포괄손익에 인식합니다.

4) 제각
금융자산의 계약상 현금흐름 전체 또는 일부의 회수에 대한 합리적인 기대가 없는 경우 해당 자산을 제거합니다. 개인고객에 대해 연결실체는 유사자산의 회수에 대한 과거 경험에 근거하여 기업고객에 대해서는 회수에 대한 합리적인 기대가 있는지를 평가하여 제각의 시기와 금액을 개별적으로 평가합니다. 연결실체는 제각한 금액이 유의적으로 회수될 것이라는 기대를 갖고 있지 않습니다. 그러나 제각된 금융자산은 연결실체의 만기가 된 금액의 회수 절차에 따라 회수활동의 대상이 될 수 있습니다.

매출채권 및 기타채권의 회계정책에 대한 기술

매출채권은 정상적인 영업과정에서 판매된 재고자산 및 제공된 용역과 관련하여 고객으로부터 수취할 금액입니다. 매출채권의 회수가 정상영업기간 이내로 예상되는 경우 유동자산으로 분류하고 그렇지 아니한 경우 비유동자산으로 분류합니다. 연결실체는 최초 인식시점에 매출채권이 기업회계기준서 제1115호에 따른 유의적인 금융요소를 포함하지 않는 경우를 제외하고는 공정가치로 인식하며 개별분석과 과거의신용손실 경험에 의해 추산한 대손충당금을 직접 차감한 금액으로 표시하고 있습니다.

재고자산 측정의 회계정책에 대한 기술

재고자산은 원가와 순실현가능가치 중 작은 금액으로 표시하고 있습니다. 재고자산의 원가는 고정 및 변동제조간접비를 포함하며, 재고자산 분류별로 가장 적합한 방법으로 재고자산으로 배분되고 있으며 이동평균법 등에 따라 결정하고 있습니다.
연결실체는 정기적으로 불용, 시장가치 하락 및 진부화 등에 따라 재고자산 순실현가능가치(제품, 상품 및 재공품은 순실현가능가치, 원재료 등은 현행대체원가)의 중요한 변동을 발생시킬 가능성을 검토하여 재고자산평가충당금으로 계상하고 있습니다.연결실체는 정상적인 재고자산평가손실 및 감모손실은 매출원가에 가산하고, 비경상적인 평가손실은 기타영업외비용으로 회계처리합니다. 평가손실을 초래했던 상황이 해소되어 새로운 시가가 장부금액보다 상승한 경우에는 최초의 장부금액을 초과하지않는 범위 내에서 평가손실을 환입하고, 이를 매출원가에서 차감합니다.

유형자산의 회계정책에 대한 기술

토지는 최초 인식 후에 재평가일의 공정가치에서 이후의 손상차손누계액을 차감한 재평가금액을 장부금액으로 하고 있습니다. 재평가는 보고기간말에 자산의 장부금액이 공정가치와 중요하게 차이가 나지 않도록 주기적으로 수행하고 있습니다. 유형자산을 구성하는 일부 요소의 내용연수가 자산 전체의 내용연수와 다른 경우에는 별개의 자산으로 회계처리하고 있습니다. 자산의 원가는 자산의 취득에 직접적으로 관련된 지출로서 자산을 해체, 제거하거나 부지를 복구하는데 소요될 것으로 추정되는 원가가 포함됩니다.
후속지출은 해당 지출과 관련된 미래 경제적 효익이 연결실체로 유입될 가능성이 높은 경우에만 자본화하고 있습니다.
자산의 장부금액이 추정 회수가능액을 상회하는 경우 자산의 장부금액을 회수가능액으로 조정하고, 그 차액을 손상차손으로 회계처리하고 있으며, 차기 이후 손상된 자산의 회수가능액이 장부가액을 초과하는 경우 손상 전 장부가액의 감가상각 후 잔액을 한도로 하여 그 초과액을 손상차손환입으로 회계처리하고 있습니다. 유형자산의 제거로 인하여 발생하는 손익은 순매각금액과 장부금액의 차이로 결정되고 제거할 때 기타영업외손익으로 인식합니다.
자산의 장부금액이 재평가로 인하여 증가된 경우에 그 증가액은 기타포괄손익의 재평가잉여금으로 인식하고 있습니다. 그러나 동일한 자산에 대하여 이전에 당기손익으로 인식한 재평가감소액이 있다면 그 금액을 한도로 재평가증가액만큼 당기손익으로 인식합니다. 재평가손실은 당기손익으로 인식합니다. 그러나 동일한 자산에 대한 재평가잉여금의 잔액이 있다면 그 금액을 한도로 재평가감소액을 기타포괄손익으로 인식합니다.

유형자산의 내용연수 및 감가상각방법에 대한 공시

유형자산에 대한 감가상각은 자산 별 취득원가에서 잔존가치를 차감한 금액에 대하여 아래에 제시된 경제적 내용연수에 따라 정액법에 의해 계상하고 있습니다.

유형자산의 내용연수 및 감가상각방법에 대한 공시

	건물	구축물	기계장치	기타유형자산
내용연수	7~40년	5~40년	3~20년	3~15년
감가상각방법	정액법	정액법	정액법	정액법

투자부동산의 회계정책에 대한 기술

투자부동산은 최초 인식 이후 원가법에 의해 평가되고 원가에서 감가상각누계액과 손상차손누계액을 차감한 금액을 장부금액으로 표시하고 있습니다.

투자부동산 중 토지에 대하여는 감가상각을 하지 않으며, 리스자산에서 대체된 투자부동산을 제외한 건물은 내용연수 10~40년을 적용하여 정액법으로 상각하고 있습니다.

무형자산 및 영업권의 회계정책에 대한 기술

무형자산은 최초 인식할 때 원가로 측정하며, 최초 인식 후에 원가에서 상각누계액과손상차손누계액을 차감한 금액을 장부금액으로 인식하고 있습니다. 후속지출은 관련되는 특정자산에 속하는 미래의 경제적 효익이 증가하는 경우에만 자본화합니다.
사업결합을 통해 취득한 영업권은 취득시점에 취득하는 종속기업의 식별가능한 순자산에 대한 연결실체의 지분에 해당하는 공정가치를 초과하여 지급한 대가에 해당되며, 종속기업 취득으로 인한 영업권은 무형자산에 포함되어 있습니다. 영업권은 상각하지 않으며, 매년 손상검사를 수행하고 원가에서 손상차손누계액을 차감한 가액으로 표시하고 있습니다. 영업권에 대한 손상차손은 환입하지 않습니다. 영업권은 손상검사 목적으로 현금창출단위로 배부하고 있으며, 그 배부는 영업권이 발생한 사업결합에 따라 혜택을 받게 될 것으로 기대되는 식별된 현금창출단위나 현금창출단위집단에 대하여 이루어지며, 이는 영업부문에 따라 결정됩니다.

무형자산의 내용연수 및 상각방법에 대한 공시

영업권 및 내용연수가 비한정인 무형자산을 제외한 무형자산의 상각비는 사용 가능한 시점부터 취득원가에서 잔존가치를 차감한 금액에 대해 아래에 제시된 경제적 내용연수에 따라 정액법에 의해 계상하고 있습니다.

개발활동과 관련된 지출은 해당 개발계획의 결과가 새로운 제품의 개발이나 실질적 기능 향상을 위한 것이며 연결실체가 그 개발계획의 기술적, 상업적 달성가능성이 높고 소요되는 자원을 신뢰성 있게 측정가능한 경우에만 자본화됩니다. 자본화 된 개발관련 지출에는 재료비, 직접노무비와 관련 제조간접비 발생액을 합리적으로 배분한 금액을 포함하고 있습니다. 자본화된 개발 관련 지출은 상각누계액과 손상차손누계액을 차감하여 계상하고 있습니다. 개발비는 추정내용연수동안 정액법으로 상각되며그 상각액을 제조원가 또는 판매비와관리비의 무형자산상각비로 처리하고 있습니다. 이러한 요건을 만족하지 못하는 개발 관련 지출은 발생시 비용으로 인식하고 있습니다.

다만, 일부 기타무형자산에 대해서는 이를 이용할 수 있을 것으로 기대되는 기간에 대하여 예측가능한 제한이 없으므로 당해 무형자산의 내용연수가 비한정인 것으로 보아 상각하지 않고, 매년 손상검사를 통해 손상차손을 인식합니다.

무형자산의 내용연수 및 상각방법에 대한 공시

	산업재산권	개발비	기타무형자산
내용연수	5~10년	5~25년	1~20년
상각방법	정액법	정액법	정액법

금융부채의 회계정책에 대한 기술

연결실체는 계약상 내용의 실질과 금융부채의 정의에 따라 금융부채를 당기손익-공정가치 측정 금융부채와 상각후원가 측정 금융부채로 분류하고 계약의 당사자가 되는 때에 연결재무상태표에 인식하고 있습니다.

금융보증의 회계정책에 대한 기술

연결실체가 인식한 금융보증부채는 채무상품의 최초 계약조건이나 변경된 계약조건에 따라 지급일에 특정 채무자의 지급불능에 따라 채권자가 입은 손실을 보상하기 위해 연결실체가 특정금액을 지급하여야 하는 의무로서 그 발행과 직접 관련된 거래비용을 차감한 공정가치로 최초 측정하고 있습니다. 최초 인식 후 금융보증부채는 기업회계기준서 제1109호 '금융상품'에 따라 산정한 손실충당금과 최초 인식한 금액에서기업회계기준서 제1115호 '고객과의 계약에서 생기는 수익'에 따라 인식한 이익누계액을 차감한 금액 중 큰 금액으로 측정합니다.

종업원급여의 회계정책에 대한 기술

확정급여채무는 매년 독립된 보험계리인에 의해 예측단위적립방식에 따라 산정되고 있습니다.

충당부채의 회계정책에 대한 기술

연결실체는 매 보고기간말마다 충당부채의 잔액을 검토하고, 보고기간말 현재 최선의 추정치를 반영하여 조정하고 있습니다. 시간경과로 인한 충당부채의 증가는 이자비용으로 인식하고 의무이행을 위하여 경제적 효익을 갖는 자원이 유출될 가능성이 더 이상 높지 않은 경우에는 관련 충당부채를 환입하고 있습니다. 제3자가 변제하여 줄 것이 확실한 경우에 한하여 변제할 금액을 별도의 자산으로 처리하며, 이 경우 변제에 따른 수익에 해당되는 금액은 충당부채의 인식에 따라 손익계산서에 계상될 관련 비용과 상계하고 있습니다.

리스의 회계정책에 대한 기술

1) 리스이용자

리스요소를 포함하는 계약의 개시일이나 변경유효일에 연결실체는 계약대가를 상대적 개별 가격에 기초하여 각 리스요소에 배분합니다. 다만, 연결실체는 부동산 리스에 대하여 비리스요소를 분리하지 않는 실무적 간편법을 적용하여 리스요소와 관련된 비리스요소를 하나의 리스요소로 회계처리합니다.

리스부채는 리스개시일 현재 지급되지 않은 리스료의 현재가치로 최초 측정합니다. 일반적으로 회사는 증분차입이자율을 할인율로 사용합니다. 리스부채는 유효이자율법에 따라 상각합니다. 리스부채를 재측정할 때 관련되는 사용권자산을 조정하고, 사용권자산의 장부금액이 영(0)으로 줄어드는 경우에는 재측정 금액을 당기손익으로 인식합니다.

연결실체는 리스기간이 12개월 이내인 단기리스와 소액 기초자산 리스에 대하여 사용권자산과 리스부채를 인식하지 않는 실무적 간편법을 선택하였습니다. 연결실체는이러한 리스에 관련된 리스료를 리스기간에 걸쳐 정액법에 따라 비용으로 인식합니다.

2) 리스제공자

리스제공자로서 회사는 리스약정일에 리스가 금융리스인지 운용리스인지 판단합니다. 각 리스를 분류하기 위하여 연결실체는 리스가 기초자산의 소유에 따른 위험과 보상의 대부분을 이전하는지를 전반적으로 판단합니다.

파생금융상품의 회계정책에 대한 기술

연결실체는 특정위험으로 인한 기존 자산, 부채 또는 확정계약의 공정가치변동위험을 회피하기 위해서는 공정가치위험회피회계를 적용하고 있으며, 특정위험으로 인한예상거래의 미래 현금흐름변동위험을 감소시키기 위해서는 현금흐름위험회피회계를 적용하고 있습니다.

연결실체는 위험회피수단을 최초 지정하는 시점에 위험회피 종류, 위험관리의 목적, 위험회피전략을 공식적으로 문서화하고 있으며, 최초 지정시점 및 매 보고기간말에 위험회피대상 항목과 위험회피수단 사이에 경제적 관계가 있는지 여부에 대해서 평가하고 있습니다.

주식기준보상거래의 회계정책에 대한 기술

연결실체는 임직원에게 부여된 주식선택권의 보상원가를 부여일의 추정 공정가치로 인식하고 주식보상비용은 주식선택권의 예상권리소멸율을 반영하여 가득기간 동안 정액법으로 인식하고 있습니다. 연결실체는 블랙-숄즈 옵션가격결정모형을 사용하여 주식선택권의 공정가치를 결정하고 있습니다.

미청구공사 및 초과청구공사의 회계정책에 대한 기술

누적발생원가에 인식한 이익을 가산(인식한 손실을 차감)한 금액이 진행청구액을 초과하는 금액은 미청구공사로 표시하고 있으며, 진행청구액이 누적발생원가에 인식한 이익을 가산(인식한 손실을 차감)한 금액을 초과하는 금액은 초과청구공사로 표시하고 있습니다. 관련 공사가 수행되기 전에 수취한 금액은 연결재무상태표 상 선수금으로 인식하고 있습니다. 수행한 공사에 대하여 발주자에게 청구하였지만 아직 수취하지 못한 금액은 연결재무상태표 상 매출채권에 포함되어 있습니다.

정부보조금에 대한 회계정책에 대한 기술

시장이자율보다 낮은 이자율인 정부대여금의 효익은 정부보조금으로 처리하고 있으며, 해당 정부보조금은 시장이자율에 기초하여 산정된 정부대여금 공정가치와 수취한 대가의 차이로 측정하고 있습니다.

자산관련 정부보조금은 자산의 장부금액을 결정할 때 차감하여 연결재무상태표에 표시하고 있습니다. 해당 정부보조금은 관련자산의 내용연수에 걸쳐 감가상각비를 감소시키는 방식으로 당기손익으로 인식하고 있습니다.

수익관련 정부보조금은 보상하도록 의도된 비용에 대응시키기 위해 체계적인 기준에따라 해당 기간에 걸쳐 수익으로 인식하며, 이미 발생한 비용이나 손실에 대한 보전 또는 향후 관련원가의 발생 없이 연결실체에 제공되는 즉각적인 금융지원으로 수취하는 정부보조금은 수취할 권리가 발생하는 기간에 당기손익으로 인식하고 있습니 다.

법인세의 회계정책에 대한 기술

필라 2 법률에 따라 납부하는 글로벌최저한세는 기업회계기준서 제1012호 '법인세'의 적용대상 법인세입니다. 연결실체는 최저한세의 영향으로 인한 이연법인세 회계처리에 대한 일시적인 의무 완화를 적용하고 발생하는 시점에 당기법인세로 회계처리합니다. 필라 2 법인세의 영향은 주석 31에서 설명하고 있습니다.

배출권의 회계정책에 대한 기술

연결실체는 '온실가스 배출권의 할당 및 거래에 관한 법률'에 따라 발생하는 온실가스 배출권 및 배출부채에 대하여 아래와 같이 회계처리하고 있습니다.

1) 온실가스 배출권
온실가스 배출권은 정부에서 무상으로 할당받은 배출권과 유상으로 매입한 배출권으로 구성됩니다. 무상할당 배출권은 영(0)으로 측정하여 인식하고, 매입 배출권은 매입원가에 취득에 직접 관련되어 있고 정상적으로 발생하는 그 밖의 원가를 가산하여 취득원가로 인식합니다.

연결실체는 관련 제도에서 규정한 의무를 이행하기 위해 보유하는 온실가스 배출권은 무형자산으로 분류하여 최초 인식 후에 원가에서 손상차손누계액을 차감한 금액을 장부금액으로 측정하고 있으며, 보고기간 말부터 1년 이내에 정부에 제출할 부분은 유동자산으로 분류합니다.

단기간의 매매차익을 얻기 위하여 보유하는 배출권은 유동자산으로 분류하여 매 보고기간말에 공정가치로 측정하며, 공정가치의 변동분은 당기손익으로 인식합니다.
온실가스 배출권은 정부에 제출, 매각하거나 제출, 매각에 사용할 수 없게 되어 더 이상 미래 경제적 효익이 예상되지 않을 때 제거합니다.

2) 배출부채
배출부채는 정부에 배출권을 제출해야 하는 현재의무로서, 보유한 배출권의 장부금액과 초과 배출량에 대한 의무를 이행하는 데 소요될 예상지출을 합산하여 측정합니다. 배출부채는 정부에 제출할 때 제거합니다.

보고부문의 회계정책에 대한 기술

영업부문은 연결실체의 경영진에게 보고되는 보고자료와 동일한 방식으로 보고되고 있습니다. 연결실체의 경영진은 영업부문에 배부될 자원과 영업부문의 성과를 평가하는데 책임이 있습니다.

수익인식 회계정책에 대한 기술

1) 수행의무의 식별
연결실체는 발전설비, 산업설비, 주단조품의 제조 및 종합건설업 등을 주요사업으로 영위하고 있으며, 기업회계기준서 제 1115 호에 따라 연결실체는 고객과의 계약에서구별되는 수행의무를 식별하고, 식별된 각각의 수행의무를 한 시점에 이행하는지, 기간에 걸쳐 이행하는지를 결정합니다.

연결실체는 고객이 재화나 용역 그 자체에서 효익을 얻거나 고객이 쉽게 구할 수 있는 다른 자원과 함께하여 그 재화나 용역의 효익을 얻을 수 있고 고객에게 재화나 용역을 이전하기로 한 약속을 계약내의 다른 약속과 별도로 식별해 낼 수 있는 경우 구별되는 수행의무로 식별합니다. 또한 구별되는 수행의무에 대해서는 개별판매가격에따라 거래가격을 배분하거나 개별적으로 판매가격을 직접 관측할 수 없는 경우에는 배분 목적에 맞게 개별 판매가격을 추정하여 거래가격을 배분합니다.

2) 기간에 걸쳐 이행하는 수행의무
연결실체는 고객이 설계요소를 지정하여 주문한 발전기자재 등을 제작하여 판매하는영업을 영위하고 있습니다. 연결실체는 i) 기업의 이행 의무 중 기업이 이행함으로써 자신이 대체 사용할 수 있는 자산을 발생시키지 않으며 ii) 현재까지 완료된 이행에 대해 강제할 수 있는 지급청구권을 보유한 경우에 한하여 해당 재화나 용역의 통제가기간에 걸쳐 이전되는 것으로 보고 진행률에 따라 수익을 인식합니다.

3) 투입법을 이용한 진행률 측정
연결실체는 보일러, 터빈 등 발전 관련 기자재를 구매 또는 제작, 설치를 포함한 EPC플랜트 공사계약 및 발전서비스 용역계약을 체결하고 일반적으로 장기간에 걸쳐 공사를 진행하게 됩니다. 연결실체는 해당 공사/용역계약이 i) 고객은 기업이 수행하는 대로 기업의 수행에서 제공하는 효익을 동시에 얻고 소비하거나 ii) 기업이 수행하여 만들어지거나 가치가 높아지는 대로 고객이 통제하는 자산을 기업이 만들거나 그 가치를 높인다는 조건을 만족 시 수행의무를 기간에 걸쳐 이행하는 것으로 판단하고 투입법에 따른 진행률에 따라 기간에 걸쳐 수익을 인식하고 있습니다.

한편, 연결실체는 연결실체의 수행정도를 수익에 충실하게 나타내기 위하여 i) 계약 개시 시점에 재화가 구별되지 않고 ii) 고객이 재화와 관련된 용역을 제공받기 전에 그 재화를 유의적으로 통제할 것으로 예상되며 iii) 이전되는 재화의 원가가 수행의무를 완전히 이행하기 위해 예상되는 총 원가와 비교하여 유의적인데다 iv) 기업이 제삼자에게서 재화를 조달 받고 v) 그 재화의 설계와 생산에 유의적으로 관여하지 않는다는 모든 조건을 만족 시 수행의무를 이행하기 위해 사용한 재화의 원가와 동일한 금액을 수익으로 인식합니다.

4) 변동대가
연결실체는 고객으로부터 받을 권리를 갖게 될 대가를 더 잘 예측할 것으로 예상하는기댓값 방법을 사용하여 변동 대가를 추정하고, 변동대가와 관련된 불확실성이 해소될 때 이미 인식한 누적 수익금액 중 유의적인 부분을 되돌리지 않을 가능성이 매우 높은 금액까지만 변동대가를 거래가격에 포함하여 수익을 인식합니다.

5) 거래가격의 배분
연결실체는 하나의 계약에서 식별된 여러 수행의무에 상대적 개별 판매가격을 기초로 거래가격을 배분합니다. 연결실체는 각 수행의무의 개별 판매가격을 추정하기 위하여 '시장평가 조정 접근법'을 사용하며, 예외적으로 일부 거래에 대해서는 예상원가를 예측하고 적절한 이윤을 더하는 '예상원가 이윤 가산 접근법'을 사용합니다.

6) 보증의무

연결실체는 일반적으로 고객과의 계약을 수행하는 현지 법률 및 관습에 따라 보증을 제공합니다. 이런 보증은 대부분 확신 유형의 보증에 해당하며 연결실체는 기업회계기준서 제1037 호 '충당부채, 우발부채 및 우발자산'에 따라 보증으로 인한 충당부채를 합리적으로 추정하여 충당부채로 회계처리합니다.

하지만 연결실체가 비표준화된 계약에 의해서 확신 유형의 보증이 아닌 확장된 보증을 제공하는 경우 용역 유형의 보증으로 회계처리되며, 거래가격의 배분이 요구되는 별도의 수행의무로 회계처리됩니다. 수익은 후속적으로 시간이 경과함에 따라 인식됩니다.

3. 중요한 회계추정 및 가정 (연결)

중요한 조정을 유발할 수 있는 유의한 위험이 내포된 추정 불확실성의 원천에 대한 설명

중요한 추정 및 가정은 계속적으로 평가되며 역사적인 경험과 주어진 환경 등에 따라합리적으로 발생가능하다고 판단되는 미래의 사건에 대한 기대를 포함하는 기타의 요인들에 의하여 근거하고 있습니다. 이러한 정의를 근거로 산출된 회계추정치는 실제 발생결과와 일치하지 않을 수 있습니다. 다음 회계연도에 자산과 부채의 장부금액을 중요하게 변동시킬 수 있는 중요한 위험을 포함하고 있는 중요한 회계추정과 가정은 다음과 같습니다.

중요한 조정을 유발할 수 있는 유의적인 위험을 가진 자산과 부채에 관한 공시

중요한 조정을 유발할 수 있는 유의적인 위험을 가진 자산과 부채에 관한 공시

	수익인식	영업권손상	확정급여제도	제품보증충당부채	이연법인세자산부채	비금융자산의 손상	금융자산손상	리스	수익인식 - 매출차감

중요한 회계적 판단과 추정 불확실성의 주요한 내용	연결실체는 기간에 걸쳐 이행하는 수행의무와 관련하여 투입법을 이용하여 진행률을측정하고, 진행률에 따라 기간에 걸쳐 수익을 인식하고 있습니다. 투입법에 따른 수익인식은 측정된 진행률에 따라 수익인식 금액이 다르기 때문에 진행률 측정방법, 추정총계약원가 및 공사변경 등에 대해 추정할 것을 요구하고 있습니다. 현재의 수익은장기 프로젝트의 초기단계, 프로젝트 수행범위와 원가, 공기의 변동 및 고객의 계획변경과 관련 요소들에 의하여 중요하게 변동될 수 있습니다.	연결실체는 매년 영업권의 손상 발생여부에 대한 손상검사를 수행하고 있습니다. 현금창출단위의 회수가능가액은 공정가치 및 사용가치의 계산에 근거하여 산출됩니다.이러한 계산과정은 회계추정을 요구하고 있습니다.	연결실체는 확정급여형 퇴직급여 제도를 운영하고 있습니다. 확정급여채무는 매 보고기간말에 보험수리적 평가를 수행하여 계산되며, 이러한 보험수리적 평가방법을 적용하기 위해서는 할인율, 미래임금상승률 등에 대한 가정을 추정하는 것이 필요합니다.	연결실체는 과거 사건의 결과로 존재하는 현재의 법적의무 또는 의제의무 이행을 위하여 경제적 효익을 갖는 자원이 유출될 가능성이 높으며 그 의무의 이행에 소요되는금액의 신뢰성 있는 추정이 가능한 경우 충당부채를 인식하고 있습니다. 관계법령 및 관행에 따라 이러한 회계 추정치는 미래의 회계기간에 추가적인 충당금을 설정하도록 변경될 수 있습니다.	이연법인세자산・부채의 인식과 측정은 경영진의 판단을 필요로 합니다. 특히, 이연법인세자산의 인식여부와 인식범위는 미래상황에 대한 가정과 경영진의 판단에 의해영향을 받게 됩니다.	연결실체는 매 보고기간말에 자산의 손상을 시사하는 징후가 존재하는지 검토하고 있습니다. 그러한 징후가 존재하는 경우 또는 매년 자산에 대한 손상검사가 요구되는경우 연결실체는 자산의 회수가능액을 추정하고 있습니다. 자산의 회수가능액은 자산 또는 현금창출단위의 순공정가치와 사용가치 중 큰 금액이며 개별자산별로 결정하나 해당 개별자산의 현금유입이 다른 자산이나 자산집단의 현금유입과 거의 독립적으로 창출되지 않는 경우 해당 개별자산이 속한 현금창출단위별로 결정됩니다. 자산의 장부금액이 회수가능액을 초과하는 경우 자산은 손상된 것으로 보며 자산의 장부금액을 회수가능액으로 감소시키게 됩니다. 또한 연결실체는 상장된 부문에 속하는 현금창출단위의 순공정가치를 측정할 때	연결실체는 다음 자산의 기대신용손실에 대해 손실충당금을 인식합니다. - 상각후원가로 측정하는 금융자산 - 기타포괄손익-공정가치로 측정하는 채무상품 - 기업회계기준서 제1115호에서 정의된 계약자산 기대신용손실은 신용손실의 확률가중추정치이며, 신용손실은 모든 현금부족액의 현재가치로 측정됩니다. 연결실체는 기대신용손실을 측정할 때에 과거사건, 현재 상황과 미래 경제적 상황의 예측에 대한 정보로서 합리적이고 뒷받침될 수 있는 정보를 반영하며, 이에 판단을 적용합니다.	연결실체는 리스기간을 리스의 해지불능기간, 리스 연장선택권을 행사할 것이 상당히 확실한 경우 그 선택권의 대상기간 및 리스 종료선택권을 행사하지 않을 것이 상당히 확실한 경우 그 선택권의 대상기간을 포함하여 산정합니다. 연결실체는 연장 및종료 선택권을 포함하는 리스계약을 가지고 있습니다. 연결실체는 리스를 연장 또는종료하기 위한 선택권을 행사할지 여부가 상당히 확실한지를 평가할 때 판단을 적용합니다. 즉, 연장선택권을 행사하거나 종료선택권을 행사하지 않을 경제적 유인이 생기게 하는 관련되는 사실 및 상황을 모두 고려합니다. 개시일 이후, 연결실체는 연결실체의 통제 하에 있는 상황에서 유의적인 사건이나 변화가 있고, 연장선택권을 행사할지 종료선택권을 행사하지 않을지에 대한 능력에 영향을 미	연결실체는 고객에게 제공하는 프로모션 및 인센티브 등을 매출에서 차감하고 있으며, 발생한 매출과 관련한 매출 차감항목이 미정산된 경우 해당 금액은 발생기준으로인식되고 있습니다. 프로모션 및 인센티브 등의 미정산 금액은 판매시점에 누적된 경험에 기초하여 기대값을 추정하고 있으며, 연결실체의 수익은 예측된 매출 차감항목에 영향을 받습니다.

						연결실체가 보유한 전체 지분으로부터 발생하는 경영권 프리미엄을 합리적인 범위내에서 고려하고 있습니다. 경영권 프리미엄의 수준은 과거 유사 거래 사례, 외부 평가 결과 등을 종합적으로 고려하여 결정됩니다.		치는 경우 리스기간을 재평가합니다. 선택권이 실제로 행사되거나(행사되지 않거나) 회사가 선택권을 행사할(행사하지 않을) 의무를 부담하게 되는 경우에 리스기간을 다시 평가합니다. 리스이용자가 통제할 수 있는 범위에 있고 리스기간을 산정할 때에 영향을 미치는 유의적인 사건이 일어나거나 상황에 유의적인 변화가 있을 때에만 연결실체는 연장선택권을 행사할 것(또는 행사하지 않을 것)이 상당히 확실한지의 판단을 변경합니다.	

4. 재무위험관리 (연결)

금융상품에서 발생하는 위험의 성격과 정도에 대한 공시

	위험						위험 합계
	시장위험			신용위험	유동성위험	기타위험	
	환위험	이자율위험	기타 가격위험				
위험에 대한 노출 정도에 대한 기술	연결실체는 국제적으로 영업활동을 영위하고 있어 다양한 통화로부터의 환율변동위험에 노출되어 있습니다.	이자율위험은 미래 시장이자율의 변동에 따라 예금 또는 차입금 등에서 발생하는 이자수익 및 이자비용이 변동될 위험으로서 이는 주로 변동금리부 조건의 예금과 차입금에	연결실체는 금융상품 중 상장지분상품과 관련하여 시장가격의 변동으로 인하여 금융상품의 공정가치나 미래현금흐름이 변동할 기타 가격변동위험에 노출되어 있습니다.	연결실체는 금융상품의 당사자 중 일방이 의무를 이행하지 않아 재무손실을 입을 신용위험에 노출되어 있습니다. 신용위험은 주로 거래처에 대한 매출채권 및 기타채권 뿐 아	연결실체는 현금 등 금융자산을 인도하여 결제하는 금융부채에 관련된 의무를 충족하는 데 어려움을 겪게 될 유동성위험에 노출되어 있습니다.		

		서 발생합니다.		니라, 채무상품, 금융기관예치금, 파생금융상품 및 지급보증한도액으로부터 발생하고 있습니다.			
위험관리의 목적, 정책 및 절차에 대한 기술	연결실체의 외환위험관리의 목표는 환율변동으로 인한 불확실성과 손익변동을 최소화하는 데 있습니다. 연결실체의 외환위험관리는 환위험관리규정에 의해서 이루어지고 있으며, 투기적 목적의 외환관리는 엄격히 금하고 있습니다.연결실체는 수출과 수입 통화 대응을 통한 Natural Hedge로 환율변동 노출금액을 우선적으로 상쇄하여 외환위험을 축소하고, 잔여 환율변동 노출금액에 대해서는 환위험관리규정에 따라 선물환 등의 파생상품거래를 통해 위험을 헷지하고 있습니다.	연결실체의 이자율위험관리의 목표는 이자율변동으로 인한 불확실성과 금융원가를 최소화하는 데 있습니다.이를 위해 연결실체는 내부유보자금을 활용한 외부차입의 최소화 및 고금리 조건의 차입금 비중 축소, 장・단기 차입구조의 개선, 고정금리 차입금과 변동금리 차입금 간의 적정비율 유지, 정기적인 국내외 금리동향 모니터링 실시 및 대응방안 수립 등을 통해 선제적으로 이자율위험을 관리하고 있습니다.	상장지분상품의 가격변동위험을 정기적으로 측정하고 있습니다. 포트폴리오내 중요한 투자는 개별적으로 관리되며 모든 취득 및 매각 결정에는 이사회의 승인이 필요합니다.	연결실체는 신용위험을 관리하기 위하여 신용도가 일정 수준 이상인 거래처와 거래하고 있으며, 금융자산의 신용보강을 위한 정책과 절차를 마련하여 운영하고 있습니다. 연결실체는 신규 거래처와 계약시 공개된 재무정보와 신용평가기관에 의하여 제공된 정보 등을 이용하여 거래처의 신용도를 평가하고 이를 근거로 신용거래 한도를 결정하고 있으며, 담보 또는 지급보증을 제공받고 있습니다. 또한, 연결실체는 주기적으로 거래처의 신용도를 재평가하여 신용거래 한도를 재검토하고 담보수준을 재조정하고 있으며, 회수가 지연되는 금융자산에 대하여는 정기적으로 회수지연 현황을 파악하고 회수대책을 마련하는 등 적절한 조치를 취하고 있습니다.	연결실체는 정기적인 자금수지계획의 수립을 토대로 영업활동, 투자활동, 재무활동에서의 자금수지를 미리 예측해 금융부채와 금융자산의 만기구조를 대응시키고 있으며, 이를 통해 필요 유동성 규모를 사전에 확보하고 유지하여 향후에 발생할 수 있는 유동성 위험을 사전에 관리하고 있습니다.	연결실체의 자본위험관리 목적은 계속기업으로서 주주 및 이해당사자들에게 이익을 지속적으로 제공할 수 있는 능력을 보호하고 자본비용을 절감하기 위해 최적 자본구조를 유지하는 것입니다. 연결실체는 최적 자본구조를 달성하기 위하여 동종산업 내의 타사와 마찬가지로 부채비율에 기초하여 자본을 관리하고 있습니다. 부채비율은 부채총계를 자본총계로 나누어 산출하고 있습니다.	연결실체의 재무위험관리는 시장위험, 신용위험 및 유동성위험과 같은 다양한 재무위험 하에서도 안정적이고 지속적인 경영성과를 창출할 수 있도록 재무구조 개선 및 자금운영의 효율성을 제고하는 데 있습니다.재무위험관리활동은 주로 자금부서에서 주관하고 있으며 관련 부서와의 긴밀한 협조하에 재무위험 관리정책 수립 및 재무위험 식별, 평가, 헷지 등의 활동을 수행하고 있습니다. 또한, 정기적으로 재무위험 관리정책의 재정비 및 재무위험 모니터링 등을 통해 재무위험으로부터 발생할 수 있는 영향을 최소화하는 데 주력하고 있습니다.

환위험에 대한 공시

환위험에 대한 공시

당기 (단위 : 백만원)

	위험					
	환위험					
	기능통화 또는 표시통화					기능통화 또는 표시통화 합계
	USD	EUR	JPY	GBP	그밖의 통화	
외화금융자산, 원화환산금액	2,004,525	566,172	2,841	91,812	353,903	3,019,253
외화금융부채, 원화환산금액	2,148,022	354,763	109,789	38,547	563,387	3,214,508
순외화금융자산, 원화환산금액	(143,497)	211,409	(106,948)	53,265	(209,484)	(195,255)
기타 통화에 대한 설명					USD, EUR, JPY, GBP를 제외한 기타 외화로서 원화로 환산된 금액입니다.	

전기 (단위 : 백만원)

	위험					
	환위험					
	기능통화 또는 표시통화					기능통화 또는 표시통화 합계
	USD	EUR	JPY	GBP	그밖의 통화	
외화금융자산, 원화환산금액	2,119,005	258,225	788	160,314	574,858	3,113,190
외화금융부채, 원화환산금액	2,093,089	326,950	18,076	40,253	402,474	2,880,842
순외화금융자산, 원화환산금액	25,916	(68,725)	(17,288)	120,061	172,384	232,348
기타 통화에 대한 설명					USD, EUR, JPY, GBP를 제외한 기타 외화로서 원화로 환산된 금액입니다.	

시장위험에 대한 공시

시장위험의 각 유형별 민감도분석

보고기간 말 현재 노출된 시장위험의 각 유형별 민감도 분석

당기 (단위 : 백만원)

	위험	
	시장위험	
	환위험	이자율위험

시장위험의 각 유형별 민감도분석 기술	다른 모든 변수가 일정하고 각 외화에 대한 기능통화의 환율이 10% 변동할 경우, 동 환율변동이 법인세비용차감전순손익에 미치는 영향은 다음과 같습니다.	다른 모든 변수가 일정하고 변동금리부 금융자산 및 부채에 대한 이자율이 100bp 변동할 경우, 동 이자율변동이 법인세비용차감전순손익에 미치는 영향은 다음과 같습니다.
시장변수 상승 시 당기손익 증가		
시장변수 상승 시 당기손익 감소	19,526	27,210
시장변수 하락 시 당기손익 증가	19,526	27,210
시장변수 하락 시 당기손익 감소		

전기 (단위 : 백만원)

	위험	
	시장위험	
	환위험	이자율위험
시장위험의 각 유형별 민감도분석 기술	다른 모든 변수가 일정하고 각 외화에 대한 기능통화의 환율이 10% 변동할 경우, 동 환율변동이 법인세비용차감전순손익에 미치는 영향은 다음과 같습니다.	다른 모든 변수가 일정하고 변동금리부 금융자산 및 부채에 대한 이자율이 100bp 변동할 경우, 동 이자율변동이 법인세비용차감전순손익에 미치는 영향은 다음과 같습니다.
시장변수 상승 시 당기손익 증가	23,235	
시장변수 상승 시 당기손익 감소		20,299
시장변수 하락 시 당기손익 증가		20,299
시장변수 하락 시 당기손익 감소	23,235	

이자율 위험에 대한 공시

이자율 위험에 대한 공시

당기 (단위 : 백만원)

	위험
	시장위험
	이자율위험
	이자율 유형
	변동이자율
금융자산	205,829
금융부채	2,926,788
순금융자산	(2,720,959)

전기 (단위 : 백만원)

	위험
	시장위험

	이자율위험
	이자율 유형
	변동이자율
금융자산	453,127
금융부채	2,482,999
순금융자산	(2,029,872)

신용위험에 대한 공시

신용위험 익스포저에 대한 공시

신용위험 익스포저에 대한 공시

당기 (단위 : 백만원)

	위험							위험 합계
	신용위험							
	금융상품						금융상품 합계	
	현금및현금성자산	장단기금융상품	매출채권 및 기타 채권	보증금	장단기투자증권	파생상품평가자산		
신용위험에 대한 최대 노출정도	3,080,997	131,567	2,480,517	134,630	282,610	81,242	6,191,563	
신용위험에 대한 노출정도에 대한 기술								상기 이외에 지급보증계약에 따른 피보증인의 청구로 인하여 연결실체가 지급하여야할 보증의 최대금액은 주석 33과 같습니다.

전기 (단위 : 백만원)

	위험							위험 합계
	신용위험							
	금융상품						금융상품 합계	
	현금및현금성자산	장단기금융상품	매출채권 및 기타 채권	보증금	장단기투자증권	파생상품평가자산		
신용위험에 대한 최대 노출정도	2,898,298	168,694	2,052,898	169,612	175,858	55,677	5,521,037	
신용위험에 대한 노출정도에 대한 기술								상기 이외에 지급보증계약에 따른 피보증인의 청구로 인하여 연결실체가 지급하여야할 보증의 최대금액은 주석 33과 같습니다.

매출채권 및 기타채권의 신용위험에 대한 공시

매출채권 및 기타채권의 신용위험에 대한 공시

당기 (단위 : 백만원)

	금융자산, 분류																	
	매출채권						대여금 및 미수금						미수수익					
	연체상태						연체상태						연체상태					
	현재	3개월 이내	3개월 초과 6개월 이내	6개월 초과 1년 이내	1년 초과	연체상태 합계	현재	3개월 이내	3개월 초과 6개월 이내	6개월 초과 1년 이내	1년 초과	연체상태 합계	현재	3개월 이내	3개월 초과 6개월 이내	6개월 초과 1년 이내	1년 초과	연체상태 합계
금융자산	963,835	203,482	261,129	66,379	238,192	1,733,017	1,365,046	19,612	8,540	4,461	66,282	1,463,941	58,927	36	0	0	13,042	72,005
12개월 및 전체 기간 기대신용손실을 측정하기 위하여 사용한 투입요소, 가정의 근거 및 추정기법에 관한 기술						기대신용손실은 모든 현금부족액의 현재가치로 측정됩니다. 기대신용손실을 측정하기 위해 필요한 과도한 원가나 노력 없이 이용할 수 있는 합리적이고 뒷받침될 수 있는 정보가 없는 경우는 공통의 신용위험 특성에 기초하여 집합기준으로 기대신용손실을 측정하고 있습니다.						기대신용손실은 모든 현금부족액의 현재가치로 측정됩니다. 기대신용손실을 측정하기 위해 필요한 과도한 원가나 노력 없이 이용할 수 있는 합리적이고 뒷받침될 수 있는 정보가 없는 경우는 공통의 신용위험 특성에 기초하여 집합기준으로 기대신용손실을 측정하고 있습니다.						기대신용손실은 모든 현금부족액의 현재가치로 측정됩니다. 기대신용손실을 측정하기 위해 필요한 과도한 원가나 노력 없이 이용할 수 있는 합리적이고 뒷받침될 수 있는 정보가 없는 경우는 공통의 신용위험 특성에 기초하여 집합기준으로 기대신용손실을 측정하고 있습니다.

전기

(단위 : 백만원)

	금융자산, 분류																	
	매출채권						대여금 및 미수금						미수수익					
	연체상태						연체상태						연체상태					
	현재	3개월 이내	3개월 초과 6개월 이내	6개월 초과 1년 이내	1년 초과	연체상태 합계	현재	3개월 이내	3개월 초과 6개월 이내	6개월 초과 1년 이내	1년 초과	연체상태 합계	현재	3개월 이내	3개월 초과 6개월 이내	6개월 초과 1년 이내	1년 초과	연체상태 합계
금융자산	946,586	110,204	35,094	34,857	268,668	1,395,409	1,166,453	37,578	4,703	18,421	94,167	1,321,322	46,383	53	0	0	13,020	59,456
12개월 및 전체 기간 기대신용손실을 측정하기 위하여 사용한 투입요소, 가정의 근거 및 추정기법에 관한 기술						기대신용손실은 모든 현금부족액의 현재가치로 측정됩니다. 기대신용손실을 측정하기 위해 필요한 과도한 원가나 노력 없이 이용할 수 있는 합리적이고 뒷받침될 수 있는 정보가 없는 경우는 공통의 신용위험 특성에 기초하여 집합기준으로 기대신용손실을 측정하고 있습니다.						기대신용손실은 모든 현금부족액의 현재가치로 측정됩니다. 기대신용손실을 측정하기 위해 필요한 과도한 원가나 노력 없이 이용할 수 있는 합리적이고 뒷받침될 수 있는 정보가 없는 경우는 공통의 신용위험 특성에 기초하여 집합기준으로 기대신용손실을 측정하고 있습니다.						기대신용손실은 모든 현금부족액의 현재가치로 측정됩니다. 기대신용손실을 측정하기 위해 필요한 과도한 원가나 노력 없이 이용할 수 있는 합리적이고 뒷받침될 수 있는 정보가 없는 경우는 공통의 신용위험 특성에 기초하여 집합기준으로 기대신용손실을 측정하고 있습니다.

금융부채의 만기분석에 대한 공시

금융부채의 만기분석에 대한 공시

당기 (단위 : 백만원)

		1년 이내	1년 초과 2년 이내	2년 초과 5년 이내	5년 초과	합계 구간 합계
금융부채, 할인되지 않은 현금흐름		7,819,654	1,985,528	2,055,757	452,015	12,312,954
금융부채, 할인되지 않은 현금흐름	비파생 금융부채 원금	6,930,986	1,809,665	1,933,072	442,899	11,116,622
	비파생 금융부채 이자	200,773	103,853	104,637	9,095	418,358
	파생금융부채	76,221	72,010	18,048	21	166,300
	지급보증계약	611,674	0	0	0	611,674
	지급보증계약에 대한 설명					지급보증계약은 피보증인의 청구에 의해 지급하여야 할 최대금액으로 표시하였습니다 (주석 33 참고).
	금융부채 등의 잔여만기 구간별 금액에 대한 설명					금융부채의 잔여만기 구간별 금액은 할인하지 않은 계약상 원금으로, 재무상태표 상 금융부채의 장부금액과 차이가 있습니다.

전기 (단위 : 백만원)

		1년 이내	1년 초과 2년 이내	2년 초과 5년 이내	5년 초과	합계 구간 합계
금융부채, 할인되지 않은 현금흐름		6,548,945	2,352,323	2,425,289	284,568	11,611,125
금융부채, 할인되지 않은 현금흐름	비파생 금융부채 원금	5,482,641	2,194,127	2,244,969	284,190	10,205,927
	비파생 금융부채 이자	210,214	131,262	175,234	378	517,088
	파생금융부채	218,328	26,934	5,086	0	250,348
	지급보증계약	637,762	0	0	0	637,762
	지급보증계약에 대한 설명					지급보증계약은 피보증인의 청구에 의해 지급하여야 할 최대금액으로 표시하였습니다 (주석 33 참고).
	금융부채 등의 잔여만기 구간별 금액에 대한 설명					금융부채의 잔여만기 구간별 금액은 할인하지 않은 계약상 원금으로, 재무상태표 상 금융

						부채의 장부금액과 차이가 있습니다.

공급자금융약정에 대한 공시

공급자금융약정에 대한 공시

당기 (단위 : 백만원)

	Banker's Usance	B2B 플러스대출, 상생론	금융부채, 유형 합계
회사가 금융기관과 체결한 공급자금융약정에 대한 기술			연결실체는 다수의 금융기관과 약정기간이 1년인 공급자금융약정을 체결하였습니다. 공급자금융약정은 하나 이상의 금융기관 등이 연결실체가 공급자에게 지급하여야 할 금액을 지급하고, 연결실체는 공급자가 지급받은 이후에 해당 약정의 조건에 따라 금융기관 등에 지급하는 것이 특징입니다. 이러한 약정은 관련 송장의 지급기한보다 연결실체에 연장된 지급기한을 제공하거나, 연결실체의 공급자가 대금을 조기에 수취하게 합니다. 이 약정에 따라 은행은 공급자로부터 특정 매출채권에 대한 권리를 취득합니다. 약정으로 다음 사항이 변경되었으며, 이외의 사항은 해당 공급자에 대한 매입채무의 조건과 동일합니다. 해당 약정에 대상이 되는 금액은 매입채무와 차입금 금액 내에 포함되어 있습니다.

공급자금융약정 부채의 지급기한 범위	지급기한이 송장 발행일 후 7~90일에서 인수 후 360일로 연장됨. 은행이 취득한 매입채무는 해당 공급자로부터 받은 크레딧과 더 이상 상계할 수 없음.	지급기한이 세금계산서 발행일 후 10~100일과 동일함. 은행이 취득한 매입채무는 해당 공급자로부터 받은 크레딧과 더 이상 상계할 수 없음.	
공급자금융약정 부채			793,940
금융기관이 공급자에게 대금을 지급한 공급자금융약정 부채			315,613
공급자금융약정 부채에 대한 설명			공급자금융약정 부채에 영향을 미칠 중요한 사업결합이나 환율 차이는 없었습니다. 공급자금융약정 부채는 단기성으로 장부금액이 공정 가치의 합리적인 근사치로 간주됩니다.

전기 (단위 : 백만원)

	Banker's Usance	B2B 플러스대출, 상생론	금융부채, 유형 합계
회사가 금융기관과 체결한 공급자금융약정에 대한 기술			
공급자금융약정 부채의 지급기한 범위			
공급자금융약정 부채			652,513
금융기관이 공급자에게 대금을 지급한 공급자금융약정 부채			363,801
공급자금융약정 부채에 대한 설명			

부채비율에 대한 공시

당기 (단위 : 백만원)

	공시금액
부채	15,503,853
자본	12,009,370
부채비율	1.2910

전기 (단위 : 백만원)

	공시금액
부채	14,653,743
자본	11,661,092
부채비율	1.2566

5. 사용제한 금융상품 (연결)

사용이 제한된 금융자산

당기 (단위 : 백만원)

	단기금융상품	장기금융상품	금융상품 합계
사용이 제한된 금융자산	63,008	23,697	86,705
제한내용	금융여신 관련 질권설정, 동반성장펀드, 국책과제(특정 국책연구개발과제를 수행하기 위한 목적에만 사용이 가능합니다.)	금융여신 관련 질권설정, 보증금 관련 질권설정 등	

전기 (단위 : 백만원)

	단기금융상품	장기금융상품	금융상품 합계
사용이 제한된 금융자산	96,133	25,117	121,250
제한내용	금융여신 관련 질권설정, 동반성장펀드, 국책과제(특정 국책연구개발과제를 수행하기 위한 목적에만 사용이 가능합니다.)	금융여신 관련 질권설정, 보증금 관련 질권설정 등	

6. 장단기투자증권 (연결)

투자증권의 내역 공시

당기 (단위 : 백만원)

	당기손익-공정가치 측정 금융자산	기타포괄손익-공정가치 측정 금융자산	금융자산, 범주 합계
장기투자증권	459,050	8,897	467,947
담보로 제공된 투자증권에 대한 설명			장기투자증권 중 일부는 연결실체의 채무 등에 대한 담보로 제공되어 있습니다(주석 34 참조).

전기 (단위 : 백만원)

	당기손익-공정가치 측정 금융자산	기타포괄손익-공정가치 측정 금융자산	금융자산, 범주 합계

장기투자증권	428,627	7,974	436,601
담보로 제공된 투자증권에 대한 설명			

투자증권의 세부내역 공시

투자증권의 세부내역 공시

당기 (단위 : 백만원)

	금융자산, 범주							금융자산, 범주 합계
	기타포괄손익-공정가치 측정 금융자산	당기손익인식금융자산						
	금융자산, 분류							
	시장성 없는 지분증권	시장성 없는 지분증권	시장성 있는 지분증권	출자금	수익증권	채무증권	파생결합증권	
	Al Asilah Desalination 외	밸류그로스(주) 외	NuScale Power LLC	건설공제조합 외	Emerald Technology Ventures	데스틴파워(주) 전환사채	금적립 투자계좌	
장기투자증권	8,897	136,748	39,692	209,762	10,250	1,588	61,010	467,947
피투자자에 대한 지분이 20퍼센트 이상임에도 불구하고, 유의적인 영향력이 없다고 결론을 내린 이유에 대한 설명		연결실체는 밸류그로스(주)에 대해 20% 이상의 의결권을 보유하였으나, 동 우선주가 해당 피투자기업에 대한 소유지분과 연계된 이익에 실질적으로 현재 접근할 수 있게 하는 경우에 해당하지 않는다고 판단하여 기업회계기준 제1109호 '금융상품'에 따라 당기손익-공정가치 측정 금융자산으로 분류하고 있습니다.						

전기 (단위 : 백만원)

	금융자산, 범주							금융자산, 범주 합계
	기타포괄손익-공정가치 측정 금융자산	당기손익인식금융자산						
	금융자산, 분류							
	시장성 없는 지분증권	시장성 없는 지분증권	시장성 있는 지분증권	출자금	수익증권	채무증권	파생결합증권	
	Al Asilah Desalination 외	밸류그로스(주) 외	NuScale Power LLC	건설공제조합 외	Emerald Technology	데스틴파워(주) 전환사채	금적립 투자계좌	

					Ventures			
장기투자증권	7,974	149,908	102,861	160,693	13,848	1,317	0	436,601
피투자자에 대한 지분이 20퍼센트 이상임에도 불구하고, 유의적인 영향력이 없다고 결론을 내린 이유에 대한 설명		연결실체는 밸류그로스(주)에 대해 20% 이상의 의결권을 보유하였으나, 동 우선주가 해당 피투자기업에 대한 소유지분과 연계된 이익에 실질적으로 현재 접근할 수 있게 하는 경우에 해당하지 않는다고 판단하여 기업회계기준 제1109호 '금융상품'에 따라 당기손익-공정가치 측정 금융자산으로 분류하고 있습니다.						

공정가치 측정 금융자산의 변동내역 공시

공정가치 측정 금융자산의 변동내역 공시

당기 (단위 : 백만원)

	당기손익인식금융자산	기타포괄손익-공정가치 측정 금융자산	금융자산, 범주 합계
기초	428,627	7,974	436,601
취득	100,411	0	100,411
처분	(61,597)	0	(61,597)
평가	(7,447)	1,060	(6,387)
기타	(944)	(137)	(1,081)
기말	459,050	8,897	467,947
기타 변동사항에 대한 설명			조합 출자금의 의제배당 및 외환차이 등으로 인한 관련 금액이 포함되어 있습니다.

전기 (단위 : 백만원)

	당기손익인식금융자산	기타포괄손익-공정가치 측정 금융자산	금융자산, 범주 합계
기초	297,065	6,530	303,595
취득	41,110	0	41,110
처분	(10,060)	(349)	(10,409)

평가	92,742	(464)	92,278
기타	7,770	2,257	10,027
기말	428,627	7,974	436,601
기타 변동사항에 대한 설명			대여금의 출자전환 및 외환차이로 인한 금액 등이 포함되어 있습니다.

7. 매출채권 및 기타채권 (연결)

매출채권 및 기타채권의 공시

당기 (단위 : 백만원)

		취득원가	대손충당금	장부금액 합계
유동자산		2,533,270	(188,518)	2,344,752
유동자산	매출채권	1,733,017	(116,289)	1,616,728
	미수금	715,349	(52,469)	662,880
	미수수익	72,005	(19,560)	52,445
	단기대여금	12,899	(200)	12,699
비유동자산		735,693	(599,928)	135,765
비유동자산	장기미수금	95,295	(77,884)	17,411
	장기대여금	640,398	(522,044)	118,354
합계		3,268,963	(788,446)	2,480,517

전기 (단위 : 백만원)

		취득원가	대손충당금	장부금액 합계
유동자산		2,061,565	(223,238)	1,838,327
유동자산	매출채권	1,394,367	(104,092)	1,290,275
	미수금	531,184	(53,712)	477,472
	미수수익	59,456	(16,487)	42,969
	단기대여금	76,558	(48,947)	27,611
비유동자산		713,579	(499,008)	214,571
비유동자산	장기미수금	90,100	(47,220)	42,880
	장기대여금	623,479	(451,788)	171,691
합계		2,775,144	(722,246)	2,052,898

매출채권 및 기타채권 손실충당금과 총장부금액의 변동에 대한 공시

당기 (단위 : 백만원)

	장부금액							
	대손충당금							
	금융상품							금융상품 합계
	매출채권 및 기타채권				기타			
	매출채권	장단기미수금	미수수익	장단기대여금	미청구공사	보증금	선급금	
기초	(104,092)	(100,932)	(16,487)	(500,735)	(68,145)	(2,952)	0	(793,343)
설정(환입)	(22,917)	(31,518)	(3,073)	(21,579)	(11,329)	(30)	(284)	(90,730)

제각	1,392	2,097	0	70	0	0	0	3,559
외화환산 등	9,328	0	0	0	(95)	0	(1,533)	7,700
기말	(116,289)	(130,353)	(19,560)	(522,244)	(79,569)	(2,982)	(1,817)	(872,814)

전기 (단위 : 백만원)

	장부금액							
	대손충당금							
	금융상품							금융상품 합계
	매출채권 및 기타채권				기타			
	매출채권	장단기미수금	미수수익	장단기대여금	미청구공사	보증금	선급금	
기초	(197,720)	(129,601)	(13,397)	(599,290)	(56,744)	(2,800)	(1,178)	(1,000,730)
설정(환입)	12,592	3,396	(3,090)	(20,919)	(11,372)	(153)	0	(19,546)
제각	82,503	25,273	0	124,196	0	0	1,247	233,219
외화환산 등	(1,467)	0	0	(4,722)	(29)	1	(69)	(6,286)
기말	(104,092)	(100,932)	(16,487)	(500,735)	(68,145)	(2,952)	0	(793,343)

매출채권 및 기타채권 대손충당금의 변동내역 총괄표

매출채권 및 기타채권 대손충당금의 변동내역 총괄표

당기 (단위 : 백만원)

	장부금액		
	대손충당금		
	금융상품		금융상품 합계
	매출채권 및 기타채권	기타	
기초	(722,246)	(71,097)	(793,343)
설정	(79,087)	(11,643)	(90,730)
제각	3,559	0	3,559
외화환산 등	9,328	(1,628)	7,700
기말	(788,446)	(84,368)	(872,814)

전기 (단위 : 백만원)

	장부금액		
	대손충당금		
	금융상품		금융상품 합계
	매출채권 및 기타채권	기타	
기초	(940,008)	(60,722)	(1,000,730)
설정	(8,021)	(11,525)	(19,546)
제각	231,972	1,247	233,219
외화환산 등	(6,189)	(97)	(6,286)
기말	(722,246)	(71,097)	(793,343)

8. 재고자산 (연결)

재고자산 세부내역

당기 (단위 : 백만원)

	취득원가	평가충당금	장부금액 합계
제품	773,239	(42,693)	730,546
상품	327,498	(37,870)	289,628
반제품	90,134	(7,099)	83,035
재공품	375,675	(33,054)	342,621
원재료	918,032	(73,789)	844,243
저장품	36,641	(1,916)	34,725
미착품	219,227	0	219,227
합계	2,740,446	(196,421)	2,544,025
담보제공 재고자산에 대한 설명			당기말 현재 재고자산 중 일부는 연결실체의 채무 등을 위하여 담보로 제공되어 있습니다 (주석 34 참조).

전기 (단위 : 백만원)

	취득원가	평가충당금	장부금액 합계
제품	1,004,106	(54,548)	949,558
상품	278,379	(23,286)	255,093
반제품	53,707	(86)	53,621
재공품	326,424	(34,035)	292,389
원재료	1,012,484	(64,720)	947,764
저장품	29,168	(2,894)	26,274
미착품	209,234	0	209,234
합계	2,913,502	(179,569)	2,733,933
담보제공 재고자산에 대한 설명			

매출원가로 인식한 재고자산평가손실에 대한 공시

당기 (단위 : 백만원)

	매출원가
재고자산 평가손실	16,852

전기 (단위 : 백만원)

	매출원가
재고자산 평가손실	43,388

9. 파생금융상품 (연결)

위험회피에 대한 세부 정보 공시

	파생상품 목적의 지정								
	위험회피 목적				매매 목적				파생상품 목적의 지정 합계
	공정가치위험회피	현금흐름위험회피							
	파생상품 유형								
	통화선도계약	통화선도계약	이자율스왑 계약	통화스왑계약	통화선도계약	매도 풋옵션	이자율스왑 계약	통화스왑계약	
각 위험회피유형에 대한 기술	외화도급계약 중 확정계약의 요건을 충족하는 계약에 대해 환율변동위험을 회피	외화수금예상분과 외자재 도입 관련 외화지출예상분의 환율변동에 따른 현금흐름위험을 회피	금리변동으로 인한 현금흐름 변동위험을 회피하기 위하여 미래 이자지급일에 고정금리를 지급하고 변동금리를 수취하는 계약	환율변동으로 인한 현금흐름 변동위험을 회피하기 위하여 미래 이자지급일 및 원금지급일에 고정금리를 원화로 지급하고 고정금리를 외화로 수취하는 계약	미래 현금흐름 변동위험을 회피하기 위하여 통화선도계약을 체결하였으나 위험회피회계를 적용하지 않은 계약	기초자산의 가치 변동에 따른 손실을 보전할 의무가 발생하는 계약을 체결하였으나 위험회피회계를 적용하지 않은 계약	미래 이자율 변동위험을 회피하기 위하여 이자율 스왑계약을 체결하였으나 위험회피 회계를 적용하지 않은 계약	환율변동으로 인한 현금흐름 변동위험을 회피하기 위하여 미래 이자지급일 및 원금지급일에 고정금리를 원화로 지급하고 고정금리를 외화로 수취하는 계약을 체결하였으나 위험회피회계를 적용하지 않은 계약	
위험회피수단이 포함된 재무상태표 항목에 대한 기술									연결실체는 파생상품에 대해서 보고기간 말로부터 계약만기일까지 잔여 만기가 12개월을 초과한다면 비유동자산(부채)로 분류하며, 12개월 이내인 경우에는 유동자산(부채)로 분류하고 있습니다. 현금흐름위험회피 적용시 비효과적인 부분은 당기손익으로 인식하고 있습니다.

통화선도 거래 세부 정보 공시

당기 (단위 : 백만원)

	금융상품
	파생상품

	매입통화 KRW, 매도통화 USD인 통화선도계약	매입통화 KRW, 매도통화 EUR인 통화선도계약	매입통화 KRW, 매도통화 JPY인 통화선도계약	매입통화 KRW, 매도통화 기타외화통화인 통화선도계약	매입통화 USD, 매도통화 KRW인 통화선도계약	매입통화 EUR, 매도통화 KRW인 통화선도계약	매입통화 JPY, 매도통화 KRW인 통화선도계약	매입통화 기타외화통화, 매도통화 KRW인 통화선도계약
외화공시를 위한 공정가치 측정자산 매입, KRW	3,149,159	3,055,048	194,424	246,833				
외화공시를 위한 공정가치 측정자산 매입, USD [USD, 천]					1,159,010			
외화공시를 위한 공정가치 측정자산 매입, EUR [EUR, 천]						501,890		
외화공시를 위한 공정가치 측정자산 매입, JPY [JPY, 천]	0						56,710,350	
외화공시를 위한 공정가치 측정자산 매도, KRW	0	0			1,659,202	824,505	557,337	277,153
외화공시를 위한 공정가치 측정자산 매도, USD [USD, 천]	2,283,150							
외화공시를 위한 공정가치 측정자산 매도, EUR [EUR, 천]		1,765,390						
외화공시를 위한 공정가치 측정자산 매도, JPY [JPY, 천]			19,787,290					

전기 (단위 : 백만원)

	금융상품							
	파생상품							
	매입통화 KRW, 매도통화 USD인 통화선도계약	매입통화 KRW, 매도통화 EUR인 통화선도계약	매입통화 KRW, 매도통화 JPY인 통화선도계약	매입통화 KRW, 매도통화 기타외화통화인 통화선도계약	매입통화 USD, 매도통화 KRW인 통화선도계약	매입통화 EUR, 매도통화 KRW인 통화선도계약	매입통화 JPY, 매도통화 KRW인 통화선도계약	매입통화 기타외화통화, 매도통화 KRW인 통화선도계약
외화공시를 위한 공정가치 측정자산 매입, KRW	2,088,781	147,083	140,627	151,113				
외화공시를 위한 공정가치 측정자산 매입, USD [USD, 천]					687,575			

외화공시를 위한 공정가치 측정자산 매입, EUR [EUR, 천]						351,690		
외화공시를 위한 공정가치 측정자산 매입, JPY [JPY, 천]							26,329,400	
외화공시를 위한 공정가치 측정자산 매도, KRW					924,907	517,337	260,550	93,293
외화공시를 위한 공정가치 측정자산 매도, USD [USD, 천]	1,618,645							
외화공시를 위한 공정가치 측정자산 매도, EUR [EUR, 천]		100,760						
외화공시를 위한 공정가치 측정자산 매도, JPY [JPY, 천]			14,297,270					

파생상품 평가에 대한 공시

당기 (단위 : 백만원)

	금융상품												
	파생상품												
	매입통화 KRW, 매도통화 USD인 통화선도계약	매입통화 KRW, 매도통화 EUR인 통화선도계약	매입통화 KRW, 매도통화 JPY인 통화선도계약	매입통화 KRW, 매도통화 기타외화통화인 통화선도계약	매입통화 USD, 매도통화 KRW인 통화선도계약	매입통화 EUR, 매도통화 KRW인 통화선도계약	매입통화 JPY, 매도통화 KRW인 통화선도계약	매입통화 기타외화통화, 매도통화 KRW인 통화선도계약	매입통화 GEP 등, 매도통화 EUR 등인 통화선도계약	통화스왑계약	이자율스왑 계약	매도 풋옵션	금융상품 합계
파생상품평가 자산(부채)	(89,288)	17,261	10,097	(10,180)	(10,596)	24,204	(24,443)	7,113	8,205	2,233	(1,116)	(11,931)	(78,441)
파생상품평가손익	(62,544)	31,169	2,283	(7,566)	7,747	(459)	(6,795)	210	48	0	1,011	(11,931)	(46,827)
기타포괄손익누계액	2,181	(13,886)	3,787	(1,910)	(11,788)	47,828	(13,574)	6,982	5,112	(937)	(138)	0	23,657
법인세효과													(4,578)
기타포괄손익누계액, 연결조정													15,635
세후기타포괄손익누계액													34,714
확정계약자산													128,509
확정계약부채													52,341
확정계약자산(부채)	115,313	(46,639)	(7,028)	10,559	3,289	359	296	19	0	0	0	0	76,168

현금흐름위험회피회계 적용에 따라 인식한 기타포괄손익누계액에 대한 설명													현금흐름위험회피회계 적용에 따라 당기 매출액 및 매출원가에서 조정한 금액 및 법인세효과를 고려한 금액을 기타포괄손익누계액으로 계상하고 있습니다.
금융상품의 위험회피수단 지정													공정가치위험회피회계 적용에 따라 당기 매출액에서 조정한 금액을 고려하여 확정계약자산 및 확정계약부채 금액을 계상하고 있습니다.
풋옵션에 대한 설명												두산건설 주식 매각과 관련하여 더제니스홀딩스가 보유한 두산건설의 주식 매각가치가 일정 수준에 미달하는 경우, 동 미달액을 당사가 보전하는 조건의 손실보전 계약을 체결하였습니다. 풋옵션 관련 연결실체 내 거래로 인하여 연결조정금액이 파생상품평가자산과 손익에 반영되어 있습니다.	
풋옵션과 관련한 연결조정												11,723	

전기 (단위 : 백만원)

	금융상품												
	파생상품												금융상품 합계
	매입통화 KRW, 매도통화 USD인 통화선도계약	매입통화 KRW, 매도통화 EUR인 통화선도계약	매입통화 KRW, 매도통화 JPY인 통화선도계약	매입통화 KRW, 매도통화 기타외화통화인 통화선도계약	매입통화 USD, 매도통화 KRW인 통화선도계약	매입통화 EUR, 매도통화 KRW인 통화선도계약	매입통화 JPY, 매도통화 KRW인 통화선도계약	매입통화 기타외화통화, 매도통화 KRW인 통화선도계약	매입통화 GEP 등, 매도통화 EUR 등인 통화선도계약	통화스왑계약	이자율스왑 계약	매도 풋옵션	
파생상품평가 자산(부채)	(259,679)	(6,850)	4,082	(11,652)	74,615	20,551	(8,723)	6,388	(8,768)	3,206	(1,837)		(188,667)

파생상품평가손익	(248,997)	(1,277)	2,415	(12,729)	69,807	673	(6,410)	4,642	(82)	0	(1,179)		(193,137)
기타포괄손익누계액	(13,641)	(5,558)	(3,696)	(1,668)	27,238	19,371	2,108	4,760	(590)	(1,719)	(15)		26,590
법인세효과													(6,090)
기타포괄손익누계액, 연결조정													17,898
세후기타포괄손익누계액													38,398
확정계약자산													127,787
확정계약부채													8,350
확정계약자산(부채)	147,202	685	(3,591)	4,698	(28,494)	(132)	169	(1,100)	0	0	0		119,437
현금흐름위험회피회계 적용에 따라 인식한 기타포괄손익누계액에 대한 설명													현금흐름위험회피회계 적용에 따라 전기 매출액 및 매출원가에서 조정한 금액 및 법인세효과를 고려한 금액을 기타포괄손익누계액으로 계상하고 있습니다.
금융상품의 위험회피수단 지정													공정가치위험회피회계 적용에 따라 전기 매출액에서 조정한 금액을 고려하여 확정계약자산 및 확정계약부채 금액을 계상하고 있습니다.
풋옵션에 대한 설명													
풋옵션과 관련한 연결조정													

10. 범주별 금융상품 등 (연결)

금융자산의 범주별 공시

당기

(단위 : 백만원)

	금융자산, 범주																										
	상각후원가 측정 금융자산							기타포괄손익-공정가치 측정 금융자산							당기손익-공정가치 측정 금융자산							기타금융자산						
	금융자산, 분류						금융자산, 분류 항계	금융자산, 분류						금융자산, 분류 항계	금융자산, 분류						금융자산, 분류 항계	금융자산, 분류						금융자산, 분류 항계
	현금및현금성자산	장단기금융상품	장단기투자증권	파생상품평가자산	매출채권 및 기타채권	보증금		현금및현금성자산	장단기금융상품	장단기투자증권	파생상품평가자산	매출채권 및 기타채권	보증금		현금및현금성자산	장단기금융상품	장단기투자증권	파생상품평가자산	매출채권 및 기타채권	보증금		현금및현금성자산	장단기금융상품	장단기투자증권	파생상품평가자산	매출채권 및 기타채권	보증금	
금융자산	3,080,997	131,567	0	0	2,387,836	134,630	5,735,030	0	0	8,897	0	92,681	0	101,578	0	0	459,050	1,521	0	0	460,571	0	0	0	79,721	0	0	79,721

기타 금융자산에 대한 세부 설명																											기타금융자산은 범주별 금융자산의 적용을 받지 않는 위험회피수단인 파생상품을 포함하고 있습니다.
장단기부자증권에 대한 세부 설명										장기부자증권 중 일부는 연결실체의 채무에 대하여 담보로 제공되어 있습니다(주석 34 참조).						장기부자증권 중 일부는 연결실체의 채무에 대하여 담보로 제공되어 있습니다(주석 34 참조).											

전기

(단위 : 백만원)

	금융자산, 범주																										
	상각후원가 측정 금융자산							기타포괄손익-공정가치 측정 금융자산							당기손익-공정가치 측정 금융자산							기타금융자산						
	금융자산, 분류						금융자산, 분류 합계	금융자산, 분류						금융자산, 분류 합계	금융자산, 분류						금융자산, 분류 합계	금융자산, 분류						금융자산, 분류 합계
	현금및현금성자산	장단기금융상품	장단기부자증권	파생상품평가자산	매출채권 및 기타채권	보증금		현금및현금성자산	장단기금융상품	장단기부자증권	파생상품평가자산	매출채권 및 기타채권	보증금		현금및현금성자산	장단기금융상품	장단기부자증권	파생상품평가자산	매출채권 및 기타채권	보증금		현금및현금성자산	장단기금융상품	장단기부자증권	파생상품평가자산	매출채권 및 기타채권	보증금	
금융자산	2,898,298	168,694	0	0	2,043,136	169,612	5,279,740	0	0	7,974	0	9,762	0	17,736	0	0	428,627	1,479	0	0	430,106	0	0	0	54,198	0	0	54,198
기타 금융자산에 대한 세부 설명																												기타금융자산은 범주별 금융자산의 적용을 받지 않는 위험회피수단인 파생상품을 포함하고 있습니다.

장단기투자증권에 대한 세부 설명										장기투자증권 중 일부는 연결실체의 채무에 대하여 담보로 제공되어 있습니다(주석 34 참조).							장기투자증권 중 일부는 연결실체의 채무에 대하여 담보로 제공되어 있습니다(주석 34 참조).										

금융자산의 장부금액 및 공정가치에 대한 공시

당기 (단위 : 백만원)

	현금및현금성자산	장단기금융상품	장단기투자증권	파생상품평가자산	매출채권 및 기타채권	보증금	금융자산, 분류 합계
금융자산	3,080,997	131,567	467,947	81,242	2,480,517	134,630	6,376,900
금융자산, 공정가치	3,080,997	131,567	467,947	81,242	2,480,517	134,630	6,376,900

전기 (단위 : 백만원)

	현금및현금성자산	장단기금융상품	장단기투자증권	파생상품평가자산	매출채권 및 기타채권	보증금	금융자산, 분류 합계
금융자산	2,898,298	168,694	436,601	55,677	2,052,898	169,612	5,781,780
금융자산, 공정가치	2,898,298	168,694	436,601	55,677	2,052,898	169,612	5,781,780

금융부채의 범주별 공시

당기 (단위 : 백만원)

	금융부채, 범주																							
	상각후원가 측정 금융부채								당기손익-공정가치 측정 금융부채								기타금융부채							
	금융부채, 분류							금융부채, 분류 합계	금융부채, 분류							금융부채, 분류 합계	금융부채, 분류							금융부채, 분류 합계
	매입채무 및 미지급금	차입금 및 사채	파생상품평가부채	금융보증부채	리스 부채	판매후리스 부채	기타		매입채무 및 미지급금	차입금 및 사채	파생상품평가부채	금융보증부채	리스 부채	판매후리스 부채	기타		매입채무 및 미지급금	차입금 및 사채	파생상품평가부채	금융보증부채	리스 부채	판매후리스 부채	기타	
금융부채	3,586,193	5,809,075	0	0	361,872	63,575	1,168,430	10,989,145	0	0	3,448	0	0	0	0	3,448	0	0	144,513	54,674	0	0	0	199,187
기타 금융부채에 대한 세부 설명																								기타금융부채는 범주별 금융부채의 적용을 받지 않는 위험회피수단인 파생상품 등을 포함하고 있습니다.

전기 (단위 : 백만원)

	금융부채, 범주																							
	상각후원가 측정 금융부채								당기손익-공정가치 측정 금융부채								기타금융부채							
	금융부채, 분류							금융부채, 분류 합계	금융부채, 분류							금융부채, 분류 합계	금융부채, 분류							금융부채, 분류 합계
	매입채무 및 미지급금	차입금 및 사채	파생상품평가부채	금융보증부채	리스 부채	판매후리스부채	기타		매입채무 및 미지급금	차입금 및 사채	파생상품평가부채	금융보증부채	리스 부채	판매후리스부채	기타		매입채무 및 미지급금	차입금 및 사채	파생상품평가부채	금융보증부채	리스 부채	판매후리스부채	기타	
금융부채	2,550,713	5,900,161	0	0	404,885	66,565	1,132,459	10,054,783	0	0	12,550	0	0	0	0	12,550	0	0	231,794	40,323	0	0	0	272,117
기타 금융부채에 대한 세부 설명																								기타금융부채는 범주별 금융부채의 적용을 받지 않는 위험회피수단인 파생상품 등을 포함하고 있습니다.

금융부채의 장부금액 및 공정가치에 대한 공시

당기 (단위 : 백만원)

	매입채무 및 미지급금	차입금 및 사채	파생상품평가부채	금융보증부채	리스 부채	판매후리스부채	기타	금융부채, 분류 합계
금융부채	3,586,193	5,809,075	147,961	54,674	361,872	63,575	1,168,430	11,191,780
금융부채, 공정가치	3,586,193	5,809,075	147,961	54,674	361,872	63,575	1,168,430	11,191,780

전기 (단위 : 백만원)

	매입채무 및 미지급금	차입금 및 사채	파생상품평가부채	금융보증부채	리스 부채	판매후리스부채	기타	금융부채, 분류 합계
금융부채	2,550,713	5,900,161	244,344	40,323	404,885	66,565	1,132,459	10,339,450
금융부채, 공정가치	2,550,713	5,900,161	244,344	40,323	404,885	66,565	1,132,459	10,339,450

공정가치 서열체계의 구분

	수준 1	수준 2	수준 3
공정가치측정에 사용된 투입변수에 대한 기술, 자산	동일한 자산이나 부채에 대한 활성시장의 (조정되지 않은) 공시가격	직접적 또는 간접적으로 관측가능한, 자산이나 부채에 대한 투입변수 (단, 수준 1에 포함된 공시가격은 제외)	관측 가능한 시장자료에 기초하지 않은, 자산이나 부채에 대한 투입변수

공정가치측정에 사용된 투입변수에 대한 기술, 부채	동일한 자산이나 부채에 대한 활성시장의 (조정되지 않은) 공시가격	직접적 또는 간접적으로 관측가능한, 자산이나 부채에 대한 투입변수 (단, 수준 1에 포함된 공시가격은 제외)	관측 가능한 시장자료에 기초하지 않은, 자산이나 부채에 대한 투입변수
공정가치측정 분류내의 공정가치 서열체계의 수준에 대한 기술	활성시장에서 거래되는 금융상품의 공정가치는 보고기간말 현재 고시되는 시장가격에 기초하여 산정됩니다. 이러한 상품들은 수준 1에 포함되며, 대부분 상장주식으로 구성됩니다.	활성시장에서 거래되지 않는 금융상품의 공정가치는 평가기법을 사용하여 결정하고 있습니다. 이러한 평가기법은 가능한 한 관측가능한 시장정보를 최대한 사용하고 기업 고유 정보는 최소한으로 사용합니다. 이때, 해당 상품의 공정가치 측정에 요구되는 모든 유의적인 투입변수가 관측가능하다면 해당 상품은 수준 2에 포함됩니다.	만약, 하나 이상의 유의적인 투입변수가 관측가능한 시장정보에 기초한 것이 아니라면 해당 상품은 수준 3에 포함됩니다.
공정가치측정에 사용된 평가기법에 대한 기술, 자산	금융상품의 공정가치를 측정하는 데에 사용되는 평가기법에는 다음이 포함됩니다.- 유사한 상품의 공시시장가격 또는 딜러가격- 파생상품의 공정가치는 보고기간말 현재의 선도환율을 사용하여 해당 금액을 현재가치로 할인하여 측정- 나머지 금융상품에 대해서는 현금흐름의 할인기법 등	금융상품의 공정가치를 측정하는 데에 사용되는 평가기법에는 다음이 포함됩니다.- 유사한 상품의 공시시장가격 또는 딜러가격- 파생상품의 공정가치는 보고기간말 현재의 선도환율을 사용하여 해당 금액을 현재가치로 할인하여 측정- 나머지 금융상품에 대해서는 현금흐름의 할인기법 등	금융상품의 공정가치를 측정하는 데에 사용되는 평가기법에는 다음이 포함됩니다. - 유사한 상품의 공시시장가격 또는 딜러가격 - 파생상품의 공정가치는 보고기간말 현재의 선도환율을 사용하여 해당 금액을 현재가치로 할인하여 측정 - 나머지 금융상품에 대해서는 현금흐름의 할인기법 등
공정가치측정에 사용된 평가기법에 대한 기술, 부채	금융상품의 공정가치를 측정하는 데에 사용되는 평가기법에는 다음이 포함됩니다.- 유사한 상품의 공시시장가격 또는 딜러가격- 파생상품의 공정가치는 보고기간말 현재의 선도환율을 사용하여 해당 금액을 현재가치로 할인하여 측정- 나머지 금융상품에 대해서는 현금흐름의 할인기법 등	금융상품의 공정가치를 측정하는 데에 사용되는 평가기법에는 다음이 포함됩니다.- 유사한 상품의 공시시장가격 또는 딜러가격- 파생상품의 공정가치는 보고기간말 현재의 선도환율을 사용하여 해당 금액을 현재가치로 할인하여 측정- 나머지 금융상품에 대해서는 현금흐름의 할인기법 등	금융상품의 공정가치를 측정하는 데에 사용되는 평가기법에는 다음이 포함됩니다. - 유사한 상품의 공시시장가격 또는 딜러가격 - 파생상품의 공정가치는 보고기간말 현재의 선도환율을 사용하여 해당 금액을 현재가치로 할인하여 측정 - 나머지 금융상품에 대해서는 현금흐름의 할인기법 등

금융자산 공정가치의 수준별 금액에 대한 공시

당기 (단위 : 백만원)

		측정 전체			
		공정가치			
		공정가치 서열체계의 모든 수준			공정가치 서열체계의 모든 수준 합계
		수준 1	수준 2	수준 3	
금융자산		39,691	234,933	367,246	641,870
금융자산	기타포괄손익-공정가치 금융자산 합계	0	92,681	8,897	101,578
	당기손익인식금융자산 합계	39,691	62,531	358,349	460,571
	기타금융자산	0	79,721	0	79,721

전기 (단위 : 백만원)

		측정 전체			
		공정가치			
		공정가치 서열체계의 모든 수준			공정가치 서열체계의 모든 수준 합계
		수준 1	수준 2	수준 3	
금융자산		102,861	65,439	333,740	502,040
금융자산	기타포괄손익-공정가치 금융자산 합계	0	9,762	7,974	17,736
	당기손익인식금융자산 합계	102,861	1,479	325,766	430,106
	기타금융자산	0	54,198	0	54,198

금융부채 공정가치의 수준별 금액에 대한 공시

당기 (단위 : 백만원)

		측정 전체			
		공정가치			
		공정가치 서열체계의 모든 수준			공정가치 서열체계의 모든 수준 합계
		수준 1	수준 2	수준 3	
금융부채, 공정가치		0	147,753	54,882	202,635
금융부채, 공정가치	당기손익인식금융부채 합계	0	3,240	208	3,448
	기타금융부채	0	144,513	54,674	199,187

전기 (단위 : 백만원)

		측정 전체			
		공정가치			
		공정가치 서열체계의 모든 수준			공정가치 서열체계의 모든 수준 합계
		수준 1	수준 2	수준 3	

금융부채, 공정가치		0	244,344	40,323	284,667
금융부채, 공정가치	당기손익인식금융부채 합계	0	12,550	0	12,550
	기타금융부채	0	231,794	40,323	272,117

금융부채 공정가치의 수준별 금액 총괄표

금융부채 공정가치의 수준별 금액 총괄표

당기 (단위 : 백만원)

	측정 전체			
	공정가치			
	공정가치 서열체계의 모든 수준			공정가치 서열체계의 모든 수준 합계
	수준 1	수준 2	수준 3	
금융부채, 공정가치	0	147,753	54,882	202,635

전기 (단위 : 백만원)

	측정 전체			
	공정가치			
	공정가치 서열체계의 모든 수준			공정가치 서열체계의 모든 수준 합계
	수준 1	수준 2	수준 3	
금융부채, 공정가치	0	244,344	40,323	284,667

공정가치로 측정되는 금융자산 중 수준 3으로 평가된 공정가치 측정 금융자산의 평가를 위한 가정

공정가치로 측정되는 금융자산 중 수준 3으로 평가된 공정가치 측정 금융자산의 평가를 위한 가정

(단위 : 백만원)

	측정 전체													
	공정가치													
	공정가치 서열체계의 모든 수준													
	공정가치 서열체계 수준 3													
	금융자산, 분류													
	공정가치로 측정하는 금융자산													
	경기동서순환도로(주)	건설공제조합	자본재공제조합	엔지니어링공제조합	기계설비건설공제조합	경남지앤텍창조경제혁신펀드	Emerald Technology Ventures	Al Asilah Desalination Company	전기공사공제조합	정보통신공제조합	소방산업공제조합	밸류그로스(주)	데스틴파워(주)	기타
	관측할 수 없는 투입변수													
	할인율, 측정 투입변수													
평가방법	배당할인모형	예상매각가액평가법	예상매각가액평가법	예상매각가액평가법	예상매각가액평가법	순자산가치평가법	예상매각가액평가법	순자산가치평가법	예상매각가액평가법	예상매각가액평가법	예상매각가액평가법	배당할인모형	옵션가격결정모형	예상매각가액평가법 등
할인율	0.1503											0.1104		
비고	매기 예상 배당 현금흐름	예상매각가액	예상매각가액	예상매각가액	예상매각가액	순자산공정가치	운용수익률	순자산공정가치	예상매각가액	예상매각가액	예상매각가액	매기 예상 배당 현금흐름	전환사채공정가치	예상매각가액 등

공정가치 서열체계 수준 3으로 분류된 금융자산의 장부금액 변동내역에 대한 공시

당기 (단위 : 백만원)

	공정가치 서열체계의 모든 수준		
	공정가치 서열체계 수준 3		
	금융자산, 범주		금융자산, 범주 합계
	공정가치평가를 기타포괄손익으로 인식하는 금융자산	당기손익인식금융자산	
기초	7,974	325,766	333,740
매입	0	50,414	50,414
매도	0	(4,470)	(4,470)
당기손익	0	(12,227)	(12,227)
기타포괄손익	1,060	0	1,060
외화환산 등	(137)	(1,134)	(1,271)
기말	8,897	358,349	367,246
공정가치 서열체계 수준 3으로 분류된 금융자산 장부가액의 기타 변동에 대한 설명			외환차이로 인한 금액 등이 포함되어 있습니다.

전기 (단위 : 백만원)

	공정가치 서열체계의 모든 수준		
	공정가치 서열체계 수준 3		
	금융자산, 범주		금융자산, 범주 합계
	공정가치평가를 기타포괄손익으로 인식하는 금융자산	당기손익인식금융자산	
기초	6,530	275,650	282,180
매입	0	41,110	41,110
매도	(349)	(4,545)	(4,894)
당기손익	0	5,781	5,781
기타포괄손익	(464)	0	(464)
외화환산 등	2,257	7,770	10,027
기말	7,974	325,766	333,740
공정가치 서열체계 수준 3으로 분류된 금융자산 장부가액의 기타 변동에 대한 설명			대여금의 출자전환 및 외환차이로 인한 금액 등이 포함되어 있습니다.

금융자산의 범주별 손익 구분

당기 (단위 : 백만원)

	상각후원가 측정 금융자산	기타포괄손익-공정가치 측정 금융자산	당기손익-공정가치 측정 금융자산	금융자산, 범주 합계
이자수익	86,746	0	0	86,746
배당금수익	0	0	3,590	3,590
평가손익	0	0	(14,973)	(14,973)
손상차손환입(손상차손)	(66,969)	0	0	(66,969)
처분손익	(10,576)	(8,258)	(10,423)	(29,257)
금융보증손익	0	0	0	0
기타포괄손익으로 인식된 평가손익	0	1,060	0	1,060
당기손익으로 인식된 금융자산 평가손익에 대한 설명				평가손익은 외환 및 파생상품 관련 손익은 제외한 금액입니다.
기타포괄손익으로 인식된 금융자산 평가손익에 대한 설명				기타포괄손익은 법인세효과가 반영되지 않은 금액입니다.

전기 (단위 : 백만원)

	상각후원가 측정 금융자산	기타포괄손익-공정가치 측정 금융자산	당기손익-공정가치 측정 금융자산	금융자산, 범주 합계
이자수익	109,202	0	0	109,202
배당금수익	0	0	2,409	2,409
평가손익	0	0	92,742	92,742
손상차손환입(손상차손)	(12,593)	0	0	(12,593)
처분손익	(4,367)	(9,993)	70	(14,290)
금융보증손익	0	0	0	0
기타포괄손익으로 인식된 평가손익	0	(464)	0	(464)
당기손익으로 인식된 금융자산 평가손익에 대한 설명				평가손익은 외환 및 파생상품 관련 손익은 제외한 금액입니다.
기타포괄손익으로 인식된 금융자산 평가손익에 대한 설명				기타포괄손익은 법인세효과가 반영되지 않은 금액입니다.

금융부채의 범주별 손익 구분

당기 (단위 : 백만원)

	상각후원가 측정 금융부채	기타금융부채	금융부채, 범주 합계
이자비용	(325,948)	0	(325,948)
처분손익	(416)	0	(416)
금융보증손익	(5,786)	(1,628)	(7,414)

전기 (단위 : 백만원)

	상각후원가 측정 금융부채	기타금융부채	금융부채, 범주 합계
이자비용	(329,077)	0	(329,077)
처분손익	(2,190)	0	(2,190)
금융보증손익	(4,346)	(702)	(5,048)

파생상품과 관련된 금융손익에 대한 공시

당기 (단위 : 백만원)

	금융상품			
	파생상품			
	파생상품 목적의 지정			파생상품 목적의 지정 합계
	매매 목적	공정가치위험회피	현금흐름위험회피	
평가손익	(72)	(34,104)	(927)	(35,103)
거래손익	14,867	0	(333)	14,534
기타포괄손익	0	0	(2,933)	(2,933)
파생상품과 관련된 기타포괄손익에 대한 설명				기타포괄손익은 법인세효과가 반영되지 않은 금액입니다.

전기 (단위 : 백만원)

	금융상품			
	파생상품			
	파생상품 목적의 지정			파생상품 목적의 지정 합계
	매매 목적	공정가치위험회피	현금흐름위험회피	
평가손익	(2,079)	(186,481)	(4,577)	(193,137)
거래손익	23,168	0	1,031	24,199
기타포괄손익	0	0	36,576	36,576

파생상품과 관련된 기타포괄손익에 대한 설명				기타포괄손익은 법인세효과가 반영되지 않은 금액입니다.

파생상품계약이 아닌 외화거래에서 발생한 외환차이(환산손익 및 환차손익)는 상각후원가 측정 금융자산과 상각후원가 측정 금융부채 등에서 발생하고 있습니다. 상기 금융상품 범주별 손익은 각각의 금융상품에서 발생한 판매비와관리비, 금융손익, 기타영업외손익 및 기타포괄손익을 포함하는 금액입니다.

금융자산의 상계에 대한 공시

(단위 : 백만원)

	파생상품자산	매출채권	기타채권	금융자산, 유형 합계
자산총액	118,567	8,852	942	128,361
상계된 금액	(49,587)	(3,796)	(731)	(54,114)
상계후 금액	68,980	5,056	211	74,247

금융부채의 상계에 대한 공시

(단위 : 백만원)

	파생상품 금융부채	매입채무	금융부채, 유형 합계
부채총액	(195,312)	(19,891)	(215,203)
상계된 금액	49,587	4,527	54,114
상계후 금액	(145,725)	(15,364)	(161,089)

11. 관계기업 및 공동기업 투자 (연결)

관계기업 지분에 대한 공시

관계기업에 대한 공시

관계기업에 대한 공시

당기

(단위 : 백만원)

	전체 관계기업 투자금액																													
	관계기업																													
	삼척블루파워㈜		대정해상풍력발전㈜		하이장편㈜		Tuwaiq Casting & Forging Company		미래에셋ESG해상풍력일반사모투자신탁제1호		미래에셋수소인프라일반사모투자신탁제2호		미래에셋ESG해상풍력일반사모투자신탁제2호		우리지붕형태양광일반사모특별자산투자신탁1호		두산건설㈜		대산그린에너지㈜		프레스토라이트아시아㈜		Ainstein AI, Inc		(주)분당두산타워위탁관리부동산투자회사		한화클린수소에너지일반사모특별자산투자신탁1호		두산신기술투자조합1호	
	장부금액	장부금액 합계	장부금액	장부금액 합계	장부금액	장부금액 합계	장부금액	장부금액 합계	장부금액	장부금액 합계	장부금액	장부금액 합계	장부금액	장부금액 합계	장부금액	장부금액 합계	장부금액	장부금액 합계	장부금액	장부금액 합계	장부금액	장부금액 합계	장부금액	장부금액 합계	장부금액	장부금액 합계	장부금액	장부금액 합계	장부금액	장부금액 합계
	총장부금액		총장부금액		총장부금액		총장부금액		총장부금액		총장부금액		총장부금액		총장부금액		총장부금액		총장부금액		총장부금액		총장부금액		총장부금액		총장부금액		총장부금액	
관계기업 소재		한국		한국		한국		사우디		한국		한국		한국		한국		한국		한국		한국		미국		한국		한국		한국

지																													
관계기업 지분율		0.0900		0.2665		0.0000		0.1500		0.6500		0.7656		0.5652		0.5972		0.4635		0.1000		0.3231		0.0909		0.2113		0.3023		0.3960
지분법 적용 투자지분	43,568	32,994	3,196	2,307	0	0	43,926	20,429	10,805	10,617	9,310	8,734	15,544	15,030	1,350	1,316	317,666	80,827	3,630	3,687	2,787	3,996	2,360	3,022	30,000	29,530	5,125	5,136	19,880	18,843
담보로 제공된 회사의 소유지분에 대한 설명		연결실체의 소유지분은 해당 회사의 프로젝트 파이낸싱 및 책임준공에 대한 담보로 제공되어 있습니다 (주석 34 참조).																연결실체의 소유지분은 연결실체의 채무에 대한 담보로 제공되어 있습니다(주석 34 참조).		연결실체의 소유지분은 해당 회사의 차입금에 대한 담보로 제공되어 있습니다(주석 34 참조).										
피투자자에 대한 지분이 20퍼센트 미만임에도 불구하고, 유의적인 영향력이 있다고 결론을 내린 이유에 대한 설명		지분율이 20% 미만이나, 피투자기업의 이사회에서 의결권을 행사할 수 있어 관계기업으로 분류하였습니다.						지분율이 20% 미만이나, 피투자기업의 이사회에서 의결권을 행사할 수 있어 관계기업으로 분류하였습니다.												지분율이 20% 미만이나, 피투자기업의 이사회에서 의결권을 행사할 수 있어 관계기업으로 분류하였습니다.				지분율이 20% 미만이나, 피투자기업의 이사회에서 의결권을 행사할 수 있어 관계기업으로 분류하였습니다.						
관계기업과의 관계의 성격에 대한 기술						당기 중 유의적인 영향력을 상실하였습니다.										당기 중 신규 취득하였습니다.										당기 중 처분 후 재취득하였습니다.				

전기

(단위 : 백만원)

	전체 관계기업 투자금액
	관계기업

	삼척블루파워㈜		대정해상풍력발전㈜		하이창원㈜		Tuwaiq Casting & Forging Company		미래에셋ESG해상풍력일반사모투자신탁제1호		미래에셋수소인프라일반사모투자신탁제2호		미래에셋ESG해상풍력일반사모투자신탁제2호		우리지붕형태양광일반사모특별자산투자신탁1호		두산건설㈜		대산그린에너지㈜		프레스토라이트에시아㈜		Ainstein AI, Inc		(주)문당두산타워위탁관리부동산투자회사		한화클린수소에너지일반사모특별자산투자신탁1호		두산신기술투자조합1호	
	장부금액	장부금액	장부금액	장부금액	장부금액	장부금액	장부금액	장부금액	장부금액	장부금액	장부금액	장부금액	장부금액	장부금액	장부금액	장부금액	장부금액	장부금액	장부금액	장부금액	장부금액	장부금액	장부금액	장부금액	장부금액	장부금액	장부금액	장부금액	장부금액	장부금액
	총장부금액	대손충당금	총장부금액	대손충당금	총장부금액	대손충당금	총장부금액	대손충당금	총장부금액	대손충당금	총장부금액	대손충당금	총장부금액	대손충당금	총장부금액	대손충당금	총장부금액	대손충당금	총장부금액	대손충당금	총장부금액	대손충당금	총장부금액	대손충당금	총장부금액	대손충당금	총장부금액	대손충당금	총장부금액	대손충당금
관계기업 소재지																														
관계기업 지분율																														
지분법 적용 투자지분	43,568	37,715	3,196	2,384	7,000	0	43,926	23,391	10,496	10,339	8,400	8,309	9,213	9,208	0	0	317,666	96,406	3,630	4,569	2,787	3,846	2,360	2,927	42,089	25,709	15	15	7,520	6,663
담보로 제공된 회사의 소유지분에 대한 설명																														
피투자자에 대한 지분이 20퍼센트 미만임에도 불구하고, 유의적인 영향력이 있다고 결론을 내린 이유에 대한 설명																														
관계기업과의 관계의 성격에 대한 기술																														

공동약정의 지분에 대한 공시

공동기업에 대한 공시

공동기업에 대한 공시

당기 (단위 : 백만원)

	전체 공동기업			
	공동기업			
	더제니스홀딩스(유)		더위브홀딩스(유)	
	장부금액	장부금액 합계	장부금액	장부금액 합계
	총장부금액		총장부금액	
공동기업 소재지		한국		한국
공동기업 지분율		0.3175		0.4650
지분법적용 투자지분	120,000	0	119,584	116,179
공동기업과의 관계의 성격에 대한 기술		지분법이 중지되어 장부금액이 존재하지 않습니다.		

전기 (단위 : 백만원)

	전체 공동기업			
	공동기업			
	더제니스홀딩스(유)		더위브홀딩스(유)	
	장부금액	장부금액 합계	장부금액	장부금액 합계
	총장부금액		총장부금액	
공동기업 소재지				
공동기업 지분율				
지분법적용 투자지분	120,000	0	119,584	116,179
공동기업과의 관계의 성격에 대한 기술		지분법이 중지되어 장부금액이 존재하지 않습니다.		

관계기업 및 공동기업투자 총괄표

관계기업 및 공동기업투자 총괄표

당기 (단위 : 백만원)

	전체 특수관계자			
	관계기업		공동기업	
	장부금액	장부금액 합계	장부금액	장부금액 합계
	총장부금액		총장부금액	
지분법적용 투자지분	509,147	236,468	239,584	116,179

전기 (단위 : 백만원)

	전체 특수관계자

	관계기업		공동기업	
	장부금액	장부금액 합계	장부금액	장부금액 합계
	총장부금액		총장부금액	
지분법적용 투자지분	501,866	231,481	239,584	116,179

지분법적용 투자지분의 취득금액에 대한 공시

지분법적용 투자지분의 취득금액에 대한 공시

당기 (단위 : 백만원)

	총장부금액	장부금액 합계
지분법적용 투자지분	748,731	352,647

전기 (단위 : 백만원)

	총장부금액	장부금액 합계
지분법적용 투자지분	741,450	347,660

관계기업 투자의 변동내역에 대한 공시

당기: 기타는 환율변동 등을 포함하고 있습니다.

전기: 기타는 손상, 지분법이익잉여금 변동 및 환율변동을 포함하고 있습니다.

관계기업 투자의 변동내역에 대한 공시

당기 (단위 : 백만원)

	전체 관계기업 투자금액															
	관계기업															
	삼척블루파워㈜	대정해상풍력발전㈜	하이창원㈜	Tuwaiq Casting & Forging Company	미래에셋ESG해상풍력일반사모투자신탁제1호	키웨스트 에너지인프라 일반사모투자신탁 제 1호	미래에셋수소인프라일반사모투자신탁제2호	미래에셋ESG해상풍력일반사모투자신탁제2호	우리지평형태양광일반사모특별자산투자신탁1호	두산건설㈜	대산그린에너지㈜	프레스토라이트아시아㈜	Ainstein AI, Inc	(주)분당두산타워위탁관리부동산투자회사	한화클린수소에너지일반사모특별자산투자신탁1호	두산신기술투자조합1호
기초	37,715	2,384	0	23,391	10,339	0	8,309	9,208	0	96,406	4,569	3,846	2,927	25,709	15	6,663
취득	0	0	0	0	309	0	910	6,331	1,350	0	0	0	0	30,000	5,110	12,360
배당금 수령액	0	0	0	0	0	0	0	(435)	(34)	0	0	(23)	0	(725)	(153)	0
지분법손익	1,906	(77)	0	(1,977)	(31)	0	(485)	(74)	0	(15,579)	(882)	173	163	39,683	164	(180)
지분법 자본변동	(8)	0	0	(985)	0	0	0	0	0	0	0	0	0	0	0	0
처분	0	0		0	0	0	0	0	0	0	0	0	0	(21,526)	0	0
기타	(6,619)	0	0	0	0	0	0	0	0	0	0	0	(68)	(43,611)	0	0
기말	32,994	2,307	0	20,429	10,617	0	8,734	15,030	1,316	80,827	3,687	3,996	3,022	29,530	5,136	18,843
지분법손익 계산에 사용된 지분율에 대한 설명																

전기 (단위 : 백만원)

	전체 관계기업 투자금액															
	관계기업															
	삼척블루파워㈜	대정해상풍력발전㈜	하이창원㈜	Tuwaiq Casting & Forging Company	미래에셋ESG해상풍력일반사모투자신탁제1호	키웨스트 에너지인프라 일반사모투자신탁 제 1호	미래에셋수소인프라일반사모투자신탁제2호	미래에셋ESG해상풍력일반사모투자신탁제2호	우리지평형태양광일반사모특별자산투자신탁1호	두산건설㈜	대산그린에너지㈜	프레스토라이트아시아㈜	Ainstein AI, Inc	(주)분당두산타워위탁관리부동산투자회사	한화클린수소에너지일반사모특별자산투자신탁1호	두산신기술투자조합1호
기초	32,052	2,380	6,180	37,032	10,406	0	0	0		108,956	3,804	3,638	2,440	36,068	0	0
취득	0	0	0	0	0	9,238	8,400	9,213		0	0	0	0	0	15	7,520
배당금 수령액	0	0	0	0	0	0	0	0		0	0	0	0	(1,642)	0	0
지분법손익	18,154	4	43	(18,803)	(67)	0	(91)	(5)		(12,550)	765	208	135	(8,717)	0	(857)
지분법 자본변동	(7)	0	0	5,162	0	0	0	0		0	0	0	0	0	0	0

처분	0	0	0	0	0	(9,238)	0	0		0	0	0	0	0	0	0
기타	(12,484)	0	(6,223)	0	0	0	0	0		0	0	0	352	0	0	0
기말	37,715	2,384	0	23,391	10,339	0	8,309	9,208	0	96,406	4,569	3,846	2,927	25,709	15	6,663
지분법손익 계산에 사용된 지분율에 대한 설명			지분법 손익은 보통주 지분율 41.18%로 계산하였습니다.													

공동기업 투자의 변동내역에 대한 공시

공동기업 투자의 변동내역에 대한 공시

당기 (단위 : 백만원)

	전체 공동기업	
	공동기업	
	더제니스홀딩스(유)	더위브홀딩스(유)
기초	0	116,179
취득	0	0
배당금 수령액	0	0
지분법 손익	0	0
지분법 자본변동	0	0
처분		
기타	0	0
기말	0	116,179

전기 (단위 : 백만원)

	전체 공동기업	
	공동기업	
	더제니스홀딩스(유)	더위브홀딩스(유)
기초	0	73,914
취득	0	0
배당금 수령액	0	0
지분법 손익	0	42,265
지분법 자본변동	0	0
처분		
기타	0	0
기말	0	116,179

관계기업 및 공동기업투자 변동내역의 총괄표

관계기업 및 공동기업투자 변동내역의 총괄표

당기 (단위 : 백만원)

	전체 특수관계자	전체 특수관계자 합계

	특수관계자		
	관계기업	공동기업	
기초	231,481	116,179	347,660
취득	56,370	0	56,370
배당금 수령액	(1,370)	0	(1,370)
지분법 손익	22,804	0	22,804
지분법 자본변동	(993)	0	(993)
처분	(21,526)	0	(21,526)
기타	(50,298)	0	(50,298)
기말	236,468	116,179	352,647

전기 (단위 : 백만원)

	전체 특수관계자		전체 특수관계자 합계
	특수관계자		
	관계기업	공동기업	
기초	242,956	73,914	316,870
취득	34,386	0	34,386
배당금 수령액	(1,642)	0	(1,642)
지분법 손익	(21,781)	42,265	20,484
지분법 자본변동	5,155	0	5,155
처분	(9,238)	0	(9,238)
기타	(18,355)	0	(18,355)
기말	231,481	116,179	347,660

관계기업의 요약 재무정보

관계기업의 요약 재무정보

당기 (단위 : 백만원)

	전체 관계기업 투자금액															
	관계기업															
	삼척블루파워㈜	대경해상풍력발전㈜	Tuwaiq Casting & Forging Company	미래에셋ESG해상풍력일반사모투자신탁제1호	미래에셋 수소인프라 일반사모투자신탁 제2호	미래에셋ESG해상풍력일반사모투자신탁제2호	우리지붕형태양광일반사모특별자산투자신탁1호	두산건설㈜	대산그린에너지㈜	프레스토라이트아시아㈜	Ainstein AI, Inc	(주)분당두산타워위탁관리부동산투자회사	한화클린수소에너지일반사모특별자산투자신탁1호	두산신기술투자조합1호	하이창원㈜	키웨스트에너지인프라일반사모투자신탁제1호
자산	5,209,222	5,254	960,465	18,605	198,733	27,506	2,257	1,946,210	205,851	16,047	10,791	813,320	17,271	47,580	0	0
부채	4,366,613	2,345	784,244	9,386	177,417	12,531	0	1,581,056	143,693	3,681	7,191	671,774	281	0	0	0
수익(매출액)	638,593	0	0	0	0	0	0	1,790,110	76,220	14,504	13,656	16,779	285	2,241	0	0
당기순이익(손실)	23,110	(290)	(67,141)	(50)	(1,584)	(131)	0	13,207	(8,563)	536	1,796	(18,440)	273	(453)	0	0
포괄손익	23,110	(290)	(67,141)	(50)	(1,584)	(131)	0	14,207	(8,563)	536	1,796	148,697	273	(453)	0	0

전기 (단위 : 백만원)

	전체 관계기업 투자금액															
	관계기업															
	삼척블루파워㈜	대경해상풍력발전㈜	Tuwaiq Casting & Forging Company	미래에셋ESG해상풍력일반사모투자신탁제1호	미래에셋 수소인프라 일반사모투자신탁 제2호	미래에셋ESG해상풍력일반사모투자신탁제2호	우리지붕형태양광일반사모특별자산투자신탁1호	두산건설㈜	대산그린에너지㈜	프레스토라이트아시아㈜	Ainstein AI, Inc	(주)분당두산타워위탁관리부동산투자회사	한화클린수소에너지일반사모특별자산투자신탁1호	두산신기술투자조합1호	하이창원㈜	키웨스트에너지인프라일반사모투자신탁제1호
자산	4,887,999	5,419	992,398	17,624	114,583	16,474	0	1,703,029	225,765	15,700	8,953	649,718	51	16,419	100,029	0
부채	4,040,674	2,220	742,470	8,852	91,683	10,347	0	1,346,870	153,391	3,797	7,121	527,073	0	0	72,312	0
수익(매출액)	596,497	0	0	0	0	0	0	2,175,316	110,002	16,675	7,658	16,745	1	0	0	0

당기순이익(손실)	177,882	16	(67,731)	(112)	(309)	(108)	0	19,844	5,960	642	(280)	(933)	1	(2,164)	201	0
포괄손익	177,882	16	(67,731)	(112)	(309)	(108)	0	19,844	5,960	642	(280)	(933)	1	(2,164)	201	0

공동기업의 요약 재무정표

공동기업의 요약 재무정표

당기 (단위 : 백만원)

	전체 공동영업	
	공동영업	
	더제니스홀딩스(유)	더위브홀딩스(유)
자산	2,112,353	2,072,134
부채	1,587,508	1,587,507
수익(매출액)	1,790,110	1,790,110
당기순이익(손실)	15,324	15,321
포괄손익	15,324	15,321

전기 (단위 : 백만원)

	전체 공동영업	
	공동영업	
	더제니스홀딩스(유)	더위브홀딩스(유)
자산	1,869,183	1,828,966
부채	1,355,256	1,355,448
수익(매출액)	2,175,316	2,175,316
당기순이익(손실)	25,291	25,287
포괄손익	25,291	25,287

관계기업 지분의 조정내역에 대한 공시

관계기업 지분의 조정내역에 대한 공시

당기 (단위 : 백만원)

	전체 관계기업 투자금액															
	관계기업															
	상록블루파워㈜	대경해상풍력발전㈜	Tuwaiq Casting & Forging Company	미래에셋ESG해상풍력일반사모투자신탁제1호	미래에셋 수소인프라 일반사모투자신탁 제2호	미래에셋ESG해상풍력일반사모투자신탁제2호	우리지붕형태양광일반사모특별자산투자신탁1호	두산건설㈜	대산그린에너지㈜	프레스토라이트아시아㈜	Ainstein AI, Inc	(주)분당두산타워위탁관리부동산투자회사	한화클린수소에너지일반사모특별자산투자신탁1호	두산신기술투자조합1호	하이창원㈜	키웨스트에너지인프라일반사모투자신탁제1호
당기말 순자산가액	220,327	2,909	176,221	9,219	21,316	14,975	2,257	365,154	62,158	12,366	3,600	141,546	16,990	47,580	0	0
지분율	0.0900	0.2665	0.1500	0.6500	0.7656	0.5652	0.5972	0.4635	0.1000	0.3231	0.0909	0.2113	0.3023	0.3960	0.0000	0.0000
순자산가액 지분가액	19,829	775	26,433	5,992	16,320	8,464	1,348	169,249	6,216	3,996	327	29,904	5,136	18,843	0	0
투자제거	38,268	1,532	0	4,664	2,206	7,080	1,350	60,232	0	0	2,306	0	0	0	0	0
내부거래	(224)	0	(6,004)	0	0	0	0	0	(2,529)	0	0	0	0	0	0	0
기타	(24,879)	0	0	(39)	(9,792)	(514)	(1,382)	(148,654)	0	0	389	(374)	0	0	0	0
장부금액	32,994	2,307	20,429	10,617	8,734	15,030	1,316	80,827	3,687	3,996	3,022	29,530	5,136	18,843	0	0
지분법을 사용한 관계기업의 순자산(부채)에 대한 설명	순자산가액 중 신종자본증권은 제외하였습니다.															

전기 (단위 : 백만원)

	전체 관계기업 투자금액															
	관계기업															
	상록블루파워㈜	대경해상풍력발전㈜	Tuwaiq Casting & Forging Company	미래에셋ESG해상풍력일반사모투자신탁제1호	미래에셋 수소인프라 일반사모투자신탁 제2호	미래에셋ESG해상풍력일반사모투자신탁제2호	우리지평형태양광일반사모특별자산투자신탁1호	두산건설㈜	대산그린에너지㈜	프레스토라이트아시아㈜	Ainstein AI, Inc	(주)분당두산타워위탁관리부동산투자회사	한화클린수소에너지일반사모특별자산투자신탁1호	두산신기술투자조합1호	하이창원㈜	키웨스트에너지인프라일반사모투자신탁제1호
당기말 순자산가액	41,691	3,199	249,928	8,773	22,901	6,127	0	356,159	72,374	11,903	1,831	122,644	51	16,419	10,865	0
지분율	0.0900	0.2665	0.1500	0.6500	0.7656	0.5652	0.0000	0.4635	0.1000	0.3231	0.0909	0.1860	0.3023	0.3960	0.4118	0.0000
순자산가액 지분가액	3,752	852	37,489	5,702	17,533	3,463	0	165,080	7,237	3,846	166	22,812	15	6,502	4,474	0
투자제거	38,268	1,532	0	4,664	1,295	5,745	0	60,232	0	0	2,306	14,936	0	0	79	0
내부거래	(4,305)	0	(14,098)	0	0	0	0	0	(2,668)	0	0	(1,108)	0	0	1,669	0
기타	0	0	0	(27)	(10,519)	0	0	(128,906)	0	0	455	(10,931)	0	161	(6,222)	0
장부금액	37,715	2,384	23,391	10,339	8,309	9,208	0	96,406	4,569	3,846	2,927	25,709	15	6,663	0	0
지분법을 사용한 관계기업의 순자산(부채)에 대한 설명	순자산가액 중 신종자본증권은 제외하였습니다.														우선주 지분 제외한 순자산가액 및 지분율임니다.	

공동기업 지분의 조정내역에 대한 공시

공동기업 지분의 조정내역에 대한 공시

당기 (단위 : 백만원)

	전체 공동영업	
	공동영업	
	더제니스홀딩스(유)	더위브홀딩스(유)
당기말 순자산가액	299,144	204,365
지분율	0.3175	0.4650
순자산가액 지분가액	94,978	95,030
투자제거	18,991	18,517
내부거래	0	0
기타	(113,969)	2,632
장부금액	0	116,179
지분법을 사용한 관계기업의 순자산(부채)에 대한 설명	순자산가액 중 개별회사의 영업권 및 비지배지분은 제외하였습니다.	순자산가액 중 개별회사의 영업권 및 비지배지분은 제외하였습니다.

전기 (단위 : 백만원)

	전체 공동영업	
	공동영업	
	더제니스홀딩스(유)	더위브홀딩스(유)
당기말 순자산가액	269,444	180,837
지분율	0.3175	0.4650
순자산가액 지분가액	85,548	84,089
투자제거	18,991	18,517
내부거래	0	0

기타	(104,539)	13,573
장부금액	0	116,179
지분법을 사용한 관계기업의 순자산(부채)에 대한 설명	순자산가액 중 개별회사의 영업권 및 비지배지분은 제외하였습니다.	순자산가액 중 개별회사의 영업권 및 비지배지분은 제외하였습니다.

관계기업 및 공동기업 지분의 조정내역에 대한 총괄표

관계기업 및 공동기업 지분의 조정내역에 대한 총괄표

당기 (단위 : 백만원)

	전체 특수관계자		전체 특수관계자 합계
	특수관계자		
	관계기업	공동기업	
당기말 순자산가액	1,096,618	503,509	1,600,127
순자산가액 지분가액	312,832	190,008	502,840
투자제거	117,638	37,508	155,146
내부거래	(8,757)	0	(8,757)
기타	(185,245)	(111,337)	(296,582)
장부금액	236,468	116,179	352,647

전기 (단위 : 백만원)

	전체 특수관계자		전체 특수관계자 합계
	특수관계자		
	관계기업	공동기업	
당기말 순자산가액	924,865	450,281	1,375,146
순자산가액 지분가액	278,923	169,637	448,560
투자제거	129,057	37,508	166,565
내부거래	(20,510)	0	(20,510)
기타	(155,989)	(90,966)	(246,955)
장부금액	231,481	116,179	347,660

12. 유형자산 (연결)

유형자산에 대한 세부 정보 공시

당기 (단위 : 백만원)

	토지	건물 및 구축물	기계장치	기타유형자산	건설중인자산	사용권자산	유형자산 합계
기초 유형자산	3,101,593	831,789	781,367	104,976	539,996	343,328	5,703,049
취득/자본적 지출	68	8,511	89,095	20,820	331,687	79,306	529,487
대체	0	43,545	329,122	9,740	(399,473)	3,585	(13,481)
처분	0	(271)	(2,813)	(1,729)	0	(8,281)	(13,094)
감가상각	0	(55,677)	(191,201)	(37,203)	0	(103,568)	(387,649)

사업결합							
재평가	33,810	0	0	0	0	0	33,810
연결범위의 변동	0	(122,663)	(3,079)	(1,162)	(109)	0	(127,013)
손상차손	0	0	0	0	(121)	0	(121)
외환차이 등	9,488	8,291	6,587	2,334	33,770	(8,833)	51,637
기말 유형자산	3,144,959	713,525	1,009,078	97,776	505,750	305,537	5,776,625
유형자산 처분에 대한 기술							사용권자산의 계약해지로 인한 금액이 포함되어 있습니다(주석 14 참조).
유형자산 대체에 대한 기술			당기 중 매각예정자산으로부터 대체된 금액이 포함되어 있습니다(주석 38 참조).				당기 중 매각예정자산으로부터 대체된 금액이 포함되어 있습니다(주석 38 참조).
담보로 제공된 유형자산에 대한 기술	당기말 현재 유형자산 중 토지, 건물 및 기계장치의 일부는 연결실체의 채무 등에 대한 담보로 제공되어 있습니다(주석 34 참조).	당기말 현재 유형자산 중 토지, 건물 및 기계장치의 일부는 연결실체의 채무 등에 대한 담보로 제공되어 있습니다(주석 34 참조).	당기말 현재 유형자산 중 토지, 건물 및 기계장치의 일부는 연결실체의 채무 등에 대한 담보로 제공되어 있습니다(주석 34 참조).				

전기 (단위 : 백만원)

	토지	건물 및 구축물	기계장치	기타유형자산	건설중인자산	사용권자산	유형자산 합계
기초 유형자산	3,014,696	751,800	679,917	99,783	356,349	322,604	5,225,149
취득/자본적 지출	39,125	17,231	64,906	23,294	330,878	100,221	575,655
대체	(10,534)	36,348	128,008	7,111	(183,424)	(2,199)	(24,690)
처분	0	(1,704)	(5,839)	(728)	(1,076)	(12,616)	(21,963)
감가상각	0	(51,535)	(164,370)	(34,780)	0	(93,169)	(343,854)
사업결합	53,340	23,507	22,729	4,854	2,769	6,329	113,528
재평가							
연결범위의 변동	0	0	(426)	(206)	0	(1,312)	(1,944)
손상차손	0	(25)	145	(338)	0	0	(218)
외환차이 등	4,966	56,167	56,297	5,986	34,500	23,470	181,386
기말 유형자산	3,101,593	831,789	781,367	104,976	539,996	343,328	5,703,049
유형자산 처분에 대한 기술							사용권자산의 계약해지로 인한 금액이 포함되어 있습니다(주석 14 참조).
유형자산 대체에 대한 기술							전기 중 토지 일부를 투자부동산으로 재분류하였습니다(주석 15 참조).

담보로 제공된 유형자산에 대한 기술							

유형자산에 대한 세부 정보 공시, 총액

당기 (단위 : 백만원)

	장부금액																		
	취득원가							감가상각 및 손상차손누계액							재평가손익누계액						
	유형자산						유형자산 합계	유형자산						유형자산 합계	유형자산						유형자산 합계
	토지	건물 및 구축물	기계장치	기타유형자산	건설중인자산	사용권자산		토지	건물 및 구축물	기계장치	기타유형자산	건설중인자산	사용권자산		토지	건물 및 구축물	기계장치	기타유형자산	건설중인자산	사용권자산	
유형자산	1,565,804	1,642,626	3,183,449	454,457	543,232	622,028	8,011,596	(56)	(929,101)	(2,174,371)	(356,681)	(37,482)	(316,491)	(3,814,182)	1,579,211	0	0	0	0	0	1,579,211

전기 (단위 : 백만원)

	장부금액																		
	취득원가							감가상각 및 손상차손누계액							재평가손익누계액						
	유형자산						유형자산 합계	유형자산						유형자산 합계	유형자산						유형자산 합계
	토지	건물 및 구축물	기계장치	기타유형자산	건설중인자산	사용권자산		토지	건물 및 구축물	기계장치	기타유형자산	건설중인자산	사용권자산		토지	건물 및 구축물	기계장치	기타유형자산	건설중인자산	사용권자산	
유형자산	1,542,969	1,812,829	2,878,561	481,678	577,358	601,396	7,894,791	(124)	(981,040)	(2,097,194)	(376,702)	(37,362)	(258,068)	(3,750,490)	1,558,748	0	0	0	0	0	1,558,748

유형자산의 자본화된 차입원가에 대한 공시

유형자산의 자본화된 차입원가에 대한 공시

당기 (단위 : 백만원)

	자산		
	유형자산		
	범위		범위 합계
	하위범위	상위범위	
자본화된 차입원가			26,015
자본화 이자율	0.0474	0.0626	

전기 (단위 : 백만원)

	자산		
	유형자산		
	범위		범위 합계
	하위범위	상위범위	
자본화된 차입원가			16,353
자본화 이자율	0.0492	0.0804	

감가상각비의 기능별 배분

당기 (단위 : 백만원)

	매출원가	판매비와 일반관리비	연구개발비 등	기타	기능별 항목 합계
감가상각비, 유형자산	317,541	62,511	7,607	(10)	387,649

전기 (단위 : 백만원)

	매출원가	판매비와 일반관리비	연구개발비 등	기타	기능별 항목 합계
감가상각비, 유형자산	278,449	57,932	7,586	(113)	343,854

토지 재평가에 대한 공시

당기 (단위 : 백만원)

	토지
유형자산, 재평가된 자산, 원가기준	1,565,748
토지 재평가에 대한 기술	토지의 공정가치를 결정하기 위하여 연결실체는 공인된 독립 평가기관에 평가를 의뢰하였으며, 재평가기준일은 2025년 10월 31일입니다. 토지의 공정가치는 표준지공시지가를 기준으로 평가하였으며, 시장성 및 대체의 원칙에 의거하여 대상 물건이 소재하는 인근지역 내에서 동일성 또는 유사성이 인정되는 거래 사례를 포착하고 거래 사례 비교법에 의하여 비준가격을 산정한 후 표준지공시지가를 기준으로 산정된 금액의 적정성을 검토하여 최종 감정평가액을 결정하였습니다. 표준지공시지가 기준평가는 인근 지역 내에 소재하는 비교표준지의 공시지가를 기준으로 지가변동률로 시점을 수정하고, 위치, 인근 지대상황, 접근성, 획지의 형태 및규모, 도로 및 교통상황, 공법상 제한사항, 일반수요, 시장성 등의 제반 가격형성요인을종합하여 가격을 결정하는 방식으로서, 그 밖의 요인은 대상과 평가전례의 격차율을 산출하고, 인근지역 지가수준 및 부동산 경기동향 등을 고려하여 결정하였습니다.

전기 (단위 : 백만원)

	토지
유형자산, 재평가된 자산, 원가기준	1,542,845
토지 재평가에 대한 기술	

13. 무형자산 (연결)

무형자산 및 영업권의 변동내역에 대한 공시

당기 (단위 : 백만원)

	무형자산 및 영업권															무형자산 및 영업권 합계
	영업권			산업재산권			개발비			건설중인자산			기타무형자산			
	내부창출 여부		내부창출 여부 합계	내부창출 여부		내부창출 여부 합계	내부창출 여부		내부창출 여부 합계	내부창출 여부		내부창출 여부 합계	내부창출 여부		내부창출 여부 합계	
	내부개발	개별취득		내부개발	개별취득		내부개발	개별취득		내부개발	개별취득		내부개발	개별취득		
기초			5,119,389			1,424,855			1,317,910			104,082			431,054	8,397,290

증가	0	0	0	0	4,762	4,762	159,102	0	159,102	0	61,842	61,842	0	80,063	80,063	305,769
사업결합																
상각			0			(2,588)			(70,627)			0			(89,997)	(163,212)
처분			0			(2)			(78)			(105)			(22,079)	(22,264)
타자산대체			0			(185)			(5,519)			(95,627)			112,711	11,380
타비용대체																
연결범위변동			0			0			0			0			(121)	(121)
외환차이 등			182,175			26,073			2,097			3,810			778	214,933
손상차손			0			0			(20,321)			0			(245)	(20,566)
손상차손환입			0			0			135			0			241	376
기말			5,301,564			1,452,915			1,382,699			74,002			512,405	8,723,585
연구와 개발 비용																263,008
담보로 제공된 무형자산에 대한 기술																당기말 현재 무형자산 중 일부는 연결실체의 채무 등에 대한 담보로 제공되어 있습니다(주석 34 참조).

전기 (단위 : 백만원)

	무형자산 및 영업권															무형자산 및 영업권 합계
	영업권			산업재산권			개발비			건설중인자산			기타무형자산			
	내부창출 여부		내부창출 여부 합계	내부창출 여부		내부창출 여부 합계	내부창출 여부		내부창출 여부 합계	내부창출 여부		내부창출 여부 합계	내부창출 여부		내부창출 여부 합계	
	내부개발	개별취득		내부개발	개별취득		내부개발	개별취득		내부개발	개별취득		내부개발	개별취득		
기초			4,914,302			1,277,875			1,245,843			54,960			400,002	7,892,982
증가	0	0	0	0	4,886	4,886	145,469	0	145,469	0	63,842	63,842	0	13,401	13,401	227,598
사업결합	0	0	19,990	0	0	12	0	0	0	0	0	227	0	0	29,015	49,244
상각			0			(2,087)			(73,871)			0			(64,774)	(140,732)
처분			0			0			0			(523)			(1,621)	(2,144)
타자산대체			0			174			(2,128)			(23,021)			35,717	10,742
타비용대체			0			0			(786)			0			0	(786)
연결범위변동			0			0			(1,508)			0			(118)	(1,626)
외환차이 등			401,903			147,405			17,071			8,597			10,675	585,651
손상차손			(216,806)			(3,410)			(12,180)			0			(10)	(232,406)
손상차손환입			0			0			0			0			8,767	8,767
기말			5,119,389			1,424,855			1,317,910			104,082			431,054	8,397,290
연구와 개발 비용			0			0			0			0			0	253,325
담보로 제공된 무형자산에 대한 기술																

내용연수가 비한정인 무형자산에 대한 공시

당기 (단위 : 백만원)

	회원권 등
비한정 내용연수 무형자산	6,758,169

전기 (단위 : 백만원)

	회원권 등
비한정 내용연수 무형자산	6,552,074

무형자산의 자본화된 차입원가에 대한 공시

무형자산의 자본화된 차입원가에 대한 공시

당기 (단위 : 백만원)

	자산		
	유형자산		
	범위		범위 합계
	하위범위	상위범위	
자본화된 차입원가			25,013
자본화가능차입원가를 산정하기 위하여 사용된 자본화이자율	0.0474	0.0630	

전기 (단위 : 백만원)

	자산		
	유형자산		
	범위		범위 합계
	하위범위	상위범위	
자본화된 차입원가			35,856
자본화가능차입원가를 산정하기 위하여 사용된 자본화이자율	0.0453	0.0817	

무형자산상각비의 기능별 배분

당기 (단위 : 백만원)

	매출원가	판매비와 일반관리비	기능별 항목 합계
기타 상각비, 영업권 이외의 무형자산	86,605	76,607	163,212

전기 (단위 : 백만원)

	매출원가	판매비와 일반관리비	기능별 항목 합계
기타 상각비, 영업권 이외의 무형자산	83,030	57,702	140,732

개발비 인식기준에 대한 기술

현금창출단위에 배분된 영업권에 대한 공시

현금창출단위에 배분된 영업권에 대한 공시

당기 (단위 : 백만원)

	두산에너빌리티	두산밥캣	두산모트롤	두산퓨얼셀	현금창출단위 합계 합계
영업권	859,969	4,141,736	18,585	281,274	5,301,564

전기 (단위 : 백만원)

	두산에너빌리티	두산밥캣	두산모트롤	두산퓨얼셀	현금창출단위 합계

					합계
영업권	781,384	4,038,146	18,585	281,274	5,119,389

현금창출단위의 회수가능액 도출 방법 및 가정

사용가치는 경영진에 의해 승인된 5년간의 예산에 기초한 미래현금흐름을 추정하여계산되었으며 경영진은 과거 실적과 시장성장에 대한 예측에 근거하여 예산상 총이익을 결정하였습니다. 5년을 초과한 현금흐름은 영구성장률을 이용하여 추정하였으며 영구성장률은 현금창출단위가 운영되는 사업부문의 장기 평균 성장률을 초과하지않습니다. 또한 이는 산업보고서에 포함된 예측치와 일관된 것입니다. 사용된 할인율은 관련된 영업부문의 특수한 위험을 반영한 위험조정할인율입니다. 순공정가치는 평가기준일인 2025년 12월 31일의 주가에 경영권 프리미엄을 가산 후처분부대원가를 차감하여 산정하였습니다.

현금창출단위의 회수가능액 도출 방법 및 가정

	두산에너빌리티	두산밥캣	두산모트롤	두산퓨얼셀
자산의 회수가능액이 처분부대원가를 차감한 순공정가치인지 또는 사용가치인지 여부에 대한 정보	순공정가치	사용가치	사용가치	순공정가치
미래현금흐름을 추정할 때 경영진이 사용한 주요 가정에 대한 기술	두산에너빌리티(주) 주가로 추정			두산퓨얼셀(주) 주가로 추정
영구성장률		0.0150	0.0100	
할인율		0.0830	0.1117	

현금창출단위의 회수가능액이 결정되어진 근거에 대한 기술	순공정가치는 평가기준일인 2025년 12월 31일의 주가에 경영권 프리미엄을 가산 후처분 부대원가를 차감하여 산정하였습니다.	사용가치는 경영진에 의해 승인된 5년간의 예산에 기초한 미래현금흐름을 추정하여계산되었으며 경영진은 과거 실적과 시장성장에 대한 예측에 근거하여 예산상 총이익을 결정하였습니다. 5년을 초과한 현금흐름은 영구성장률을 이용하여 추정하였으며 영구성장률은 현금창출단위가 운영되는 사업부문의 장기 평균 성장률을 초과하지않습니다. 또한 이는 산업보고서에 포함된 예측치와 일관된 것입니다. 사용된 할인율은 관련된 영업부문의 특수한 위험을 반영한 위험조정할인율입니다.	사용가치는 경영진에 의해 승인된 5년간의 예산에 기초한 미래현금흐름을 추정하여계산되었으며 경영진은 과거 실적과 시장성장에 대한 예측에 근거하여 예산상 총이익을 결정하였습니다. 5년을 초과한 현금흐름은 영구성장률을 이용하여 추정하였으며 영구성장률은 현금창출단위가 운영되는 사업부문의 장기 평균 성장률을 초과하지않습니다. 또한 이는 산업보고서에 포함된 예측치와 일관된 것입니다. 사용된 할인율은 관련된 영업부문의 특수한 위험을 반영한 위험조정할인율입니다.	순공정가치는 평가기준일인 2025년 12월 31일의 주가에 경영권 프리미엄을 가산 후처분 부대원가를 차감하여 산정하였습니다.

기업에 중요한 무형자산에 대한 공시

주요 개발비 내역에 대한 공시

당기

(단위 : 백만원)

	기업에 중요한 무형자산																																
	개발 중인 무형자산																																
	대형 가스터빈			가스터빈 7F Retrofit			중형 가스터빈 개발 Phase 2			중형 가스터빈 개발 Phase 3			BMW 대용량 해상풍력모델 개발			Compact 제품 관련 개발(신규모델 및 배기규제 관련) 1			Compact 제품 관련 개발(신규모델 및 배기규제 관련) 2			Portable Power 제품 관련 개발(신규모델 및 배기규제 관련) 1			Portable Power 제품 관련 개발(신규모델 및 배기규제 관련) 2			지게차 제품 관련 개발(신규모델 및 배기규제 관련) 1			지게차 제품 관련 개발(신규모델 및 배기규제 관련) 2		
	범위		범위	범위		범위	범위		범위	범위		범위	범위		범위	범위		범위	범위		범위	범위		범위	범위		범위	범위		범위	범위		범위
	상위범위	하위범위	합계	상위범위	하위범위	합계	상위범위	하위범위	합계	상위범위	하위범위	합계	상위범위	하위범위	합계	상위범위	하위범위	합계	상위범위	하위범위	합계	상위범위	하위범위	합계	상위범위	하위범위	합계	상위범위	하위범위	합계	상위범위	하위범위	합계
개발자산이 속하는 보고부문에 대한 기술			두산에너빌리티			두산에너빌리티			두산에너빌리티			두산에너빌리티			두산에너빌리티			두산밥캣			두산밥캣			두산밥캣			두산밥캣			두산밥캣		
개발 중인 무형자산			845,278			72,095			37,777			15,550			55,396			60,599			58,024			22			3,877			11,911			5,408

기업의 중요한 무형자산의 잔여상각기간	24년 6개월	24년 11개월																			3년4개월						1년 11개월						2년9개월
개발비 중 상각 개시된 개발자산 관련 기술			대형가스터빈 장부금액 중 상각을 시작한 개발비 장부금액은 779,373백만원입니다.			상각을 시작하지 않았습니다.			상각을 시작하지 않았습니다.			상각을 시작하지 않았습니다.			상각을 시작하지 않았습니다.			상각을 시작하지 않았습니다. 해당 개발비 중 상각 개시된 일부 하위 과제가 있어 분리 표시하였습니다.			해당 개발비 중 상각 개시된 일부 하위 과제가 있어 분리 표시하였습니다.			상각을 시작하지 않았습니다. 해당 개발비 중 상각 개시된 일부 하위 과제가 있어 분리 표시하였습니다.			해당 개발비 중 상각 개시된 일부 하위 과제가 있어 분리 표시하였습니다.			상각을 시작하지 않았습니다. 해당 개발비 중 상각 개시된 일부 하위 과제가 있어 분리 표시하였습니다.			해당 개발비 중 상각 개시된 일부 하위 과제가 있어 분리 표시하였습니다.

전기

(단위 : 백만원)

	기업에 중요한 무형자산																																
	개발 중인 무형자산																																
	대형 가스터빈			가스터빈 7F Retrofit			중형 가스터빈 개발 Phase 2			중형 가스터빈 개발 Phase 3			BMW 대용량 해상풍력모델 개발			Compact 제품 관련 개발(신규모델 및 배기규제 관련) 1			Compact 제품 관련 개발(신규모델 및 배기규제 관련) 2			Portable Power 제품 관련 개발(신규모델 및 배기규제 관련) 1			Portable Power 제품 관련 개발(신규모델 및 배기규제 관련) 2			지게차 제품 관련 개발(신규모델 및 배기규제 관련) 1			지게차 제품 관련 개발(신규모델 및 배기규제 관련) 2		
	범위		범위	범위		범위	범위		범위	범위		범위	범위		범위	범위		범위	범위		범위	범위		범위	범위		범위	범위		범위	범위		범위
	상위범위	하위범위	합계	상위범위	하위범위	합계	상위범위	하위범위	합계	상위범위	하위범위	합계	상위범위	하위범위	합계	상위범위	하위범위	합계	상위범위	하위범위	합계	상위범위	하위범위	합계	상위범위	하위범위	합계	상위범위	하위범위	합계	상위범위	하위범위	합계
개발자산이 속하는 보고부문에 대한 기술			두산에너빌리티			두산에너빌리티			두산에너빌리티			두산에너빌리티			두산에너빌리티			두산밥캣			두산밥캣			두산밥캣			두산밥캣			두산밥캣			두산밥캣
개발 중인 무형자산			771,256			66,559			37,777			1,825			52,809			72,017			49,783			0			8,370			9,611			6,928
기업의 중요한 무형자산의 잔여상각기간																					2년8개월						2년6개월						2년6개월

개발비 중 상각 개시된 개발자산 관련 기술			상각을 시작하지 않았습니다.			상각을 시작하지 않았습니다.			상각을 시작하지 않았습니다.			상각을 시작하지 않았습니다.			상각을 시작하지 않았습니다.			상각을 시작하지 않았습니다. 해당 개발비 중 상각 개시된 일부 하위 과제가 있어 분리 표시하였습니다.			해당 개발비 중 상각 개시된 일부 하위 과제가 있어 분리 표시하였습니다.			상각을 시작하지 않았습니다. 해당 개발비 중 상각 개시된 일부 하위 과제가 있어 분리 표시하였습니다.			해당 개발비 중 상각 개시된 일부 하위 과제가 있어 분리 표시하였습니다.			상각을 시작하지 않았습니다. 해당 개발비 중 상각 개시된 일부 하위 과제가 있어 분리 표시하였습니다.			2년 6개월

손상차손을 인식한 무형자산에 대한 공시

손상차손을 인식한 무형자산에 대한 공시

당기

(단위 : 백만원)

| | 무형자산 및 영업권 | | | | | | | | | | | | | | | | | | |

| | | |

손상차손과 손상차손환입을 발생시킨 주요 사건과 상황에 대한 설명

전기

(단위 : 백만원)

| | 무형자산 및 영업권 | | |

| 산업속하는보고부문에대한기술 | | |

여 2 1 6 - 8 0 6 백 만 원 의 손 상 차 손 을 영 업 외 비 용 으 로 인 식 하 였 습 니 다 .

손상차손을 인식한 무형자산 총괄표

손상차손을 인식한 무형자산 총괄표

당기 (단위 : 백만원)

	부문											
	두산에너빌리티				두산밥캣				두산퓨얼셀			
	장부금액			장부금액 합계	장부금액			장부금액 합계	장부금액			장부금액 합계
	취득원가	손상차손누계액	상각누계액		취득원가	손상차손누계액	상각누계액		취득원가	손상차손누계액	상각누계액	
무형자산	15,454	(12,653)	(2,801)	0	48,350	(31,323)	(13,822)	3,205	1,089,869	(803,130)	(4,645)	282,094
손상차손				12,653				7,913				0

전기 (단위 : 백만원)

	부문											
	두산에너빌리티				두산밥캣				두산퓨얼셀			
	장부금액			장부금액 합계	장부금액			장부금액 합계	장부금액			장부금액 합계
	취득원가	손상차손누계액	상각누계액		취득원가	손상차손누계액	상각누계액		취득원가	손상차손누계액	상각누계액	
무형자산	1,594	(1,461)	(133)	0	102,893	(31,157)	(69,963)	1,773	1,087,986	(805,160)	(1,552)	281,274

손상차손				584				12,985				218,836

손상차손을 환입한 무형자산에 대한 공시

손상차손을 환입한 무형자산에 대한 공시

당기 (단위 : 백만원)

	영업권 이외의 무형자산		영업권 이외의 무형자산 합계
	기타무형자산	개발 중인 무형자산	
	골프회원권	LDR L600s StV 외	
손상차손환입금액	240	136	376
자산의 회수가능액이 처분부대원가를 차감한 순공정가치인지 또는 사용가치인지 여부에 대한 정보	순공정가치	순공정가치	
개별자산이 속하는 보고부문에 대한 기술	두산에너빌리티	두산밥캣	

전기 (단위 : 백만원)

	영업권 이외의 무형자산		영업권 이외의 무형자산 합계
	기타무형자산	개발 중인 무형자산	
	골프회원권	LDR L600s StV 외	
손상차손환입금액	8,767	0	8,767
자산의 회수가능액이 처분부대원가를 차감한 순공정가치인지 또는 사용가치인지 여부에 대한 정보	순공정가치	순공정가치	
개별자산이 속하는 보고부문에 대한 기술	두산에너빌리티	두산밥캣	

무형자산 및 영업권 손상차손(환입)을 인식한 포괄손익계산서상 계정

무형자산 및 영업권 손상차손(환입)을 인식한 포괄손익계산서상 계정

당기 (단위 : 백만원)

	기타영업외비용	기타영업외수익
손상차손	20,566	
손상차손환입		(376)

전기 (단위 : 백만원)

	기타영업외비용	기타영업외수익
손상차손	232,405	

손상차손환입		(8,766)

무상할당 온실가스배출권에 대한 공시

	2021년도 부여분 배출권	2022년도 부여분 배출권	2023년도 부여분 배출권	2024년도 부여분 배출권	2025년도 부여분 배출권	온실가스 배출권 합계
무상할당 배출권의 수량(단위 : 톤)	260,526	260,526	260,526	258,086	258,086	1,297,750
온실가스 배출량 추정치(단위 : 톤)						222,000
온실가스 배출량의 추정치가 무상할당량을 초과할 것으로 예상되는 경영진의 판단						당기 이행연도에 대한 연결실체의 온실가스 배출량 추정치는 222,000톤(tCO2-eq)이며, 무상할당량을 초과하지 않을 것으로 예상되어 배출부채를 인식하지 아니하였습니다.

의무이행목적으로 보유하는 배출권의 증감에 대한 공시

의무이행목적으로 보유하는 배출권의 증감에 대한 공시
당기

	온실가스 배출권의 유형			
	의무이행목적 배출권			
	온실가스 배출권			온실가스 배출권 합계
	2023년도 부여분 배출권	2024년도 부여분 배출권	2025년도 부여분 배출권	
기초 및 무상할당 수량(단위 : 톤)		311,303	258,294	569,597
무상할당 취소 수량(단위 : 톤)		(232)	(854)	(1,086)
정부제출 수량(단위 : 톤)		(235,252)	0	(235,252)
매입/매각 수량(단위 : 톤)		(13,000)	0	(13,000)
무상할당 이월 수량(단위 : 톤)		(62,819)	62,819	0

기말 수량(단위 : 톤)		0	320,259	320,259
기초 잔액에 대한 설명				확정된 무상할당 이월 및 무상할당 승계 등의 변동사항이 반영되어 있습니다.
무상할당 배출권의 측정법에 대한 설명				정부에서 무상으로 할당받은 배출권은 장부금액을 영(0)으로 측정하여 인식하였습니다.

전기

	온실가스 배출권의 유형			
	의무이행목적 배출권			
	온실가스 배출권			온실가스 배출권 합계
	2023년도 부여분 배출권	2024년도 부여분 배출권	2025년도 부여분 배출권	
기초 및 무상할당 수량(단위 : 톤)	318,488	258,294	258,294	835,076
무상할당 취소 수량(단위 : 톤)	(598)	(592)	0	(1,190)
정부제출 수량(단위 : 톤)	(246,289)	0	0	(246,289)
매입/매각 수량(단위 : 톤)	(18,000)	0	0	(18,000)
무상할당 이월 수량(단위 : 톤)	(53,601)	53,601	0	0
기말 수량(단위 : 톤)		311,303	258,294	569,597
기초 잔액에 대한 설명				확정된 무상할당 이월 및 무상할당 승계 등의 변동사항이 반영되어 있습니다.
무상할당 배출권의 측정법에 대한 설명				정부에서 무상으로 할당받은 배출권은 장부금액을 영(0)으로 측정하여 인식하였습니다.

단기매매차익 목적으로 보유하는 배출권 증감에 대한 공시

단기매매차익 목적으로 보유하는 배출권 증감에 대한 공시

당기 (단위 : 백만원)

	단기매매목적 배출권
기초 수량 (단위 : 톤)	55,248
기말 수량(단위 : 톤)	55,248
기초 배출권 금액	552
평가손익	(27)
기말 배출권 금액	525

전기 (단위 : 백만원)

	단기매매목적 배출권
기초 수량 (단위 : 톤)	55,248
기말 수량(단위 : 톤)	55,248
기초 배출권 금액	718
평가손익	(166)
기말 배출권 금액	552

14. 리스 (연결)

사용권자산에 대한 양적 정보 공시

당기 (단위 : 백만원)

	토지	건물 및 구축물	기계장치	기타유형자산	자산 합계
기초	13,035	300,200	10,963	19,130	343,328
취득	2,733	44,111	3,224	29,238	79,306
사업결합					
계약해지	(31)	(7,964)	0	(286)	(8,281)
감가상각	(1,077)	(77,197)	(5,222)	(20,072)	(103,568)
기타	0	(11,190)	0	0	(11,190)
대체	0	3,585	0	0	3,585
연결범위의 변동	0	0	0	0	0
외환차이 등	81	2,379	(203)	100	2,357
기말	14,741	253,924	8,762	28,110	305,537
사용권자산 대체에 대한 기술					

전기 (단위 : 백만원)

	토지	건물 및 구축물	기계장치	기타유형자산	자산 합계
기초	6,865	288,746	9,551	17,442	322,604
취득	316	74,728	4,669	20,508	100,221
사업결합	5,845	399	53	32	6,329
계약해지	(22)	(10,466)	(203)	(1,925)	(12,616)

감가상각	(559)	(69,944)	(4,344)	(18,322)	(93,169)
기타	0	0	0	0	0
대체	33	(2,232)	0	0	(2,199)
연결범위의 변동	0	(1,285)	0	(27)	(1,312)
외환차이 등	557	20,254	1,237	1,422	23,470
기말	13,035	300,200	10,963	19,130	343,328
사용권자산 대체에 대한 기술		전기 중 분당두산타워 임대차계약 변경에 따라 추가 인식한 자산 중 전대리스 제공분의 투자부동산으로 대체된 금액이 포함되어 있습니다(주석 15 참조).			전기 중 분당두산타워 임대차계약 변경에 따라 추가 인식한 자산 중 전대리스 제공분의 투자부동산으로 대체된 금액이 포함되어 있습니다(주석 15 참조).

사용권자산에 대한 세부 정보 공시, 총액

당기 (단위 : 백만원)

	장부금액									
	취득원가					감가상각누계액 및 상각누계액				
	자산				자산 합계	자산				자산 합계
	토지	건물 및 구축물	기계장치	기타유형자산		토지	건물 및 구축물	기계장치	기타유형자산	
사용권자산	17,009	514,189	22,977	67,853	622,028	(2,268)	(260,265)	(14,215)	(39,743)	(316,491)

전기 (단위 : 백만원)

	장부금액									
	취득원가					감가상각누계액 및 상각누계액				
	자산				자산 합계	자산				자산 합계
	토지	건물 및 구축물	기계장치	기타유형자산		토지	건물 및 구축물	기계장치	기타유형자산	
사용권자산	14,735	507,578	21,846	57,237	601,396	(1,700)	(207,378)	(10,883)	(38,107)	(258,068)

리스부채 변동내역에 대한 공시

당기 (단위 : 백만원)

	공시금액
기초 리스부채	404,885
리스료의 지급	(134,122)
리스부채의 취득	79,306
사업결합	0
계약해지	(7,275)
이자비용	24,654
연결범위의 변동	0
외환차이 등	(5,576)
기말	361,872

전기 (단위 : 백만원)

	공시금액
기초 리스부채	388,068
리스료의 지급	(120,027)
리스부채의 취득	99,475
사업결합	551
계약해지	(13,823)
이자비용	25,960
연결범위의 변동	(1,533)
외환차이 등	26,214
기말	404,885

사용권자산 상각내역에 대한 공시

사용권자산 상각내역에 대한 공시

당기 (단위 : 백만원)

	매출원가	판매비와 일반관리비	기능별 항목 합계
감가상각	57,504	46,064	103,568

전기 (단위 : 백만원)

	매출원가	판매비와 일반관리비	기능별 항목 합계
감가상각	49,929	43,240	93,169

리스부채의 만기분석 공시

리스부채의 만기분석 공시

당기 (단위 : 백만원)

	1년 이내	1년 초과 2년 이내	2년 초과 5년 이내	5년 초과	합계 구간 합계
총 리스부채	109,701	87,190	194,848	18,163	409,902

전기 (단위 : 백만원)

	1년 이내	1년 초과 2년 이내	2년 초과 5년 이내	5년 초과	합계 구간 합계
총 리스부채	112,804	89,641	202,892	70,690	476,027

단기리스와 소액자산리스에서 발생한 계정과목별 비용에 대한 공시

단기리스와 소액자산리스에서 발생한 계정과목별 비용에 대한 공시

당기 (단위 : 백만원)

	매출원가	판매비와 일반관리비	기능별 항목 합계
단기리스와 소액자산리스에서 발생한 비용	16,951	9,205	26,156

사용권자산의 전대리스에서 생기는 수익			사용권자산의 전대리스로부터 발생한 임대수입은 없습니다.

전기 (단위 : 백만원)

	매출원가	판매비와 일반관리비	기능별 항목 합계
단기리스와 소액자산리스에서 발생한 비용	23,336	8,228	31,564
사용권자산의 전대리스에서 생기는 수익			사용권자산의 전대리스로부터 발생한 임대수입은 없습니다.

15. 투자부동산 (연결)

투자부동산에 대한 세부 정보 공시

당기 (단위 : 백만원)

	토지	건설중인자산	건물	자산 합계
기초	176,452	0	51,836	228,288
취득/자본적지출	0	0	62	62
대체	0	0	(3,585)	(3,585)
감가상각	0	0	(6,467)	(6,467)
손상차손	0	0	0	0
기타	0	0	841	841
기말	176,452	0	42,687	219,139
투자부동산에서 발생한 임대수익	0			20,298

전기 (단위 : 백만원)

	토지	건설중인자산	건물	자산 합계
기초	152,432	0	56,176	208,608
취득/자본적지출	1,910	1,165	734	3,809
대체	22,110	0	2,175	24,285
감가상각	0	0	(6,445)	(6,445)
손상차손	0	(1,165)	0	(1,165)
기타	0	0	(804)	(804)
기말	176,452	0	51,836	228,288
투자부동산에서 발생한 임대수익				19,466

투자부동산에 대한 세부 정보 공시, 총액

당기 (단위 : 백만원)

	자산								
	토지			건설중인자산			건물		
	장부금액		장부금액 합계	장부금액		장부금액 합계	장부금액		장부금액 합계
	취득원가	감가상각 및 손상차손누계액		취득원가	감가상각 및 손상차손누계액		취득원가	감가상각 및 손상차손누계액	
투자부동산	185,417	(8,965)	176,452	54,954	(54,954)	0	75,484	(32,797)	42,687

전기 (단위 : 백만원)

	자산								
	토지			건설중인자산			건물		
	장부금액		장부금액 합계	장부금액		장부금액 합계	장부금액		장부금액 합계
	취득원가	감가상각 및 손상차손누계액		취득원가	감가상각 및 손상차손누계액		취득원가	감가상각 및 손상차손누계액	
투자부동산	185,417	(8,965)	176,452	54,955	(54,955)	0	78,165	(26,329)	51,836

투자부동산으로 분류된 사용권자산의 변동내역에 대한 공시

당기 (단위 : 백만원)

	사용권자산
기초	29,109
대체	(3,585)
감가상각	(4,818)
기타	841
기말	21,547

전기 (단위 : 백만원)

	사용권자산
기초	32,570
대체	2,175
감가상각	(4,832)
기타	(804)
기말	29,109

투자부동산으로 분류된 사용권자산을 제외한 투자부동산의 공정가치에 대한 공시

투자부동산으로 분류된 사용권자산을 제외한 투자부동산의 공정가치에 대한 공시

당기 (단위 : 백만원)

	토지	건물	자산 합계
투자부동산으로 분류된 사용권을 제외한 투자부동산의 공정가치	225,352	24,308	249,660

투자부동산으로 분류된 사용권을 제외한 투자부동산의 공정가치에 대한 기술			투자부동산의 공정가치 평가는 독립된 평가인에 의해 수행되었으며, 연결실체는 투자부동산 최초 인식 시 수행한 공정가치 평가 이후 공정가치 변동이 중요하지 않은 것으로 판단하고 있습니다. 한편, 투자부동산의 공정가치는 가치평가기법에 사용된 투입변수에 기초하여 수준 3으로 분류하고 있습니다. 공정가치 측정에 사용된 가치평가기법은 공시지가기준법, 거래사례비교법, 원가법 등입니다. 다만, 투자부동산으로 분류된 사용권자산에 대해서는, 최초 취득시점에 IFRS 16 '리스'의 사용가치를 공정가치로 장부금액에 반영하였으며, 취득 이후 현금흐름과 이자율 등의 가정에 유의적인 변동이 없으므로, IFRS 16 '리스'의 사용가치를 공정가치의대용치로 간주하여, 공정가치 평가를 하지 아니하였습니다.

전기 (단위 : 백만원)

	토지	건물	자산 합계
투자부동산으로 분류된 사용권을 제외한 투자부동산의 공정가치	209,202	24,121	233,323

투자부동산으로 분류된 사용권을 제외한 투자부동산의 공정가치에 대한 기술			투자부동산의 공정가치 평가는 독립된 평가인에 의해 수행되었으며, 연결실체는 투자부동산 최초 인식 시 수행한 공정가치 평가 이후 공정가치 변동이 중요하지 않은 것으로 판단하고 있습니다. 한편, 투자부동산의 공정가치는 가치평가기법에 사용된 투입변수에 기초하여 수준 3으로 분류하고 있습니다. 공정가치 측정에 사용된 가치평가기법은 개별평가법, 거래사례비교법, 수익환원법 등입니다. 다만, 투자부동산으로 분류된 사용권자산에 대해서는, 최초 취득시점에 IFRS 16 '리스'의 사용가치를 공정가치로 장부금액에 반영하였으며, 취득 이후 현금흐름과 이자율 등의 가정에 유의적인 변동이 없으므로, IFRS 16 '리스'의 사용가치를 공정가치의대용치로 간주하여, 공정가치평가를 하지 아니하였습니다.

16-1. 차입금 (연결)

차입금에 대한 세부 정보

당기

(단위 : 백만원)

	차입금명칭																		차입금명칭 합계
	원화차입금-두산에너빌리티-한국산업은행 외			원화차입금-두산방캣-하나은행 외			원화차입금-두산퓨얼셀-한국산업은행 외			원화차입금-두산큐벡스-우리은행			외화차입금-두산에너빌리티-하나은행 외			외화차입금-두산방캣-Shinhan Bank China 외			
	범위		범위 합계	범위		범위 합계	범위		범위 합계	범위		범위 합계	범위		범위 합계	범위		범위 합계	
	하위범위	상위범위		하위범위	상위범위		하위범위	상위범위		하위범위	상위범위		하위범위	상위범위		하위범위	상위범위		
이자율(%)	0.0110	0.0476						0.0550					0.0070	0.0870		0.0250	0.0260		
차입금, 기준이자율				CD 3M	6M MOR		수은채(3M)					CD(3M)							
차입금, 기준이자율 조정				0.0170	0.0184		0.0150					0.0158							
단기차입금			1,412,738			45,000			76,000			10,000			306,927			32,907	1,883,572
기업명			두산에너빌리티			두산방캣			두산퓨얼셀			두산큐벡스			두산에너빌리티			두산방캣	

기업명에 대한 기술																			지배기업의 해외종속기업 및 각 종속기업의 연결대상 종속기업을 포함하고 있습니다.
차입금에 대한 기술																			연결실체는 상기 차입금 중 일부에 대해 유형자산 등을 담보로 제공하고 있습니다(주석 33 및 34 참조).

전기

(단위 : 백만원)

	차입금명칭																		차입금명칭 합계
	원화차입금-두산에너빌리티-한국산업은행 외			원화차입금-두산밥캣-하나은행 외			원화차입금-두산표열봉-한국산업은행 외			원화차입금-두산큐벡스-우리은행			외화차입금-두산에너빌리티-하나은행 외			외화차입금-두산밥캣-Shinhan Bank China 외			
	범위		범위 합계	범위		범위 합계	범위		범위 합계	범위		범위 합계	범위		범위 합계	범위		범위 합계	
	하위범위	상위범위		하위범위	상위범위		하위범위	상위범위		하위범위	상위범위		하위범위	상위범위		하위범위	상위범위		
이자율(%)																			
차입금, 기준이자율																			
차입금, 기준이자율 조정																			
단기차입금			1,552,104			60,000			100,000			10,000			353,776			65,377	2,141,257
기업명			두산에너빌리티			두산밥캣			두산표열봉			두산큐벡스			두산에너빌리티			두산밥캣	지배기업의 해외종속기업 및 각 종속기업의 연결대상 종속기업을 포함하고 있습니다.
기업명에 대한 기술																			연결실체는 상기 차입금 중 일부에 대해 유형자산 등을 담보로 제공하고 있습니다(주석 33 및 34 참조).
차입금에 대한 기술																			연결실체는 상기 차입금 중 일부에 대해 유형자산 등을 담보로 제공하고 있습니다(주석 27 및 28 참조).

장기차입금에 대한 세부 정보

장기차입금에 대한 세부 정보

당기

(단위 : 백만원)

	장부금액																																	장부금액 합계
	총장부금액																차감: 현재가치할인차금																	
	차입금명칭															차입금 명칭 합계	차입금명칭																	차입금 명칭 합계	
	원화차입금-두산에너빌리티-수출입은행 외			원화차입금-두산밥캣-농협은행 외			원화차입금-두산프얼셀-한국산업은행			외화차입금-두산에너빌리티-Canadian Imperial Bank of Commerce			외화차입금-두산밥캣-미국의 다수기관 투자자 및 은행 외				원화차입금-두산에너빌리티-수출입은행 외			원화차입금-두산밥캣-농협은행 외			원화차입금-두산프얼셀-한국산업은행			외화차입금-두산에너빌리티-Canadian Imperial Bank of Commerce			외화차입금-두산밥캣-미국의 다수기관 투자자 및 은행 외				
	범위		범위 합계	범위		범위 합계	범위		범위 합계	범위		범위 합계	범위		범위 합계		범위		범위 합계	범위		범위 합계	범위		범위 합계	범위		범위 합계	범위		범위 합계		
	하위범위	상위범위		하위범위	상위범위		하위범위	상위범위		하위범위	상위범위		하위범위	상위범위			하위범위	상위범위		하위범위	상위범위		하위범위	상위범위		하위범위	상위범위		하위범위	상위범위			
이자율(%)	0.0366	0.0530								0.0300																								
차입금, 기준이자율				6M KDB Bond	CD 3M		산금채(1년)	산금채(6M)			SOFR		Japan ST Prime Lending Rate	3M SOFR																				
차입금, 기준이자율 조정				0.0102	0.0180		0.0145	0.0150			0.0250		0.0058	0.0200																				
장기차입금			1,244,757			145,000			80,000			3,510			1,202,122	2,675,389																	(12,890)	
차감: 유동성대체, 장기차입금																(326,360)																		
차감 계, 장기차입금																																		2,336,139
기업명			두산에너빌리티			두산밥캣			두산프얼셀			두산에너빌리티			두산밥캣																			
기업명에 대한 기술																																		지배기업의 해외종속기업 및 각 종속기업의 연결대상 종속기업을 포함하고 있습니다.

차입금에 대한 기술																																	연결실체는 상기 차입금 중 일부에 대해 유형자산 등을 담보로 제공하고 있습니다(주석 33 및 34 참조).

전기

(단위 : 백만원)

	장부금액																																
	총장부금액																차감: 현재가치할인차금																
	차입금명칭															차입금명칭	차입금명칭																장부금액 합계
	원화차입금-두산에너빌리티-수출입은행 외			원화차입금-두산밥캣-농협은행 외			원화차입금-두산퓨얼셀-한국산업은행			외화차입금-두산에너빌리티-Canadian Imperial Bank of Commerce			외화차입금-두산밥캣-미국의 다수기관 투자자 및 은행 외			합계	원화차입금-두산에너빌리티-수출입은행 외			원화차입금-두산밥캣-농협은행 외			원화차입금-두산퓨얼셀-한국산업은행			외화차입금-두산에너빌리티-Canadian Imperial Bank of Commerce			외화차입금-두산밥캣-미국의 다수기관 투자자 및 은행 외			합계	
	범위			범위			범위			범위			범위				범위			범위			범위			범위			범위				
	하위범위	상위범위	범위 합계	하위범위	상위범위	범위 합계	하위범위	상위범위	범위 합계	하위범위	상위범위	범위 합계	하위범위	상위범위	범위 합계		하위범위	상위범위	범위 합계	하위범위	상위범위	범위 합계	하위범위	상위범위	범위 합계	하위범위	상위범위	범위 합계	하위범위	상위범위	범위 합계		
이자율(%)																																	
차입금, 기준이자율																																	
차입금, 기준이자율 조정																																	
장기차입금			1,000,000			130,000			70,000			4,989			1,488,221	2,693,210															(16,598)	
차감: 유동성 대체, 장기차입금																(242,078)																	
차감 계, 장기차입금																																	2,434,534

기업명			두산에너빌리티			두산밥캣			두산퓨얼셀			두산에너빌리티			두산밥캣																		지배기업의 해외종속기업 및 각 종속기업의 연결대상 종속기업을 포함하고 있습니다.
기업명에 대한 기술																																	연결실체는 상기 차입금 중 일부에 대해 유형자산 등을 담보로 제공하고 있습니다(주석 33 및 34 참조).
차입금에 대한 기술																																	연결실체는 상기 차입금 중 일부에 대해 유형자산 등을 담보로 제공하고 있습니다(주석 27 및 28 참조).

유동화채무에 대한 세부 정보 공시

당기 (단위 : 백만원)

	장부금액		장부금액 합계

	총장부금액	차감: 현재가치할인차금	
	차입금명칭		
	유동화채무-두산퓨얼셀-키스에스에프제삼십오차(주) 외		
이자율(%)	0.0560		
유동화채무	80,000	(540)	
차감 : 유동성대체	(19,070)		
차감 계			60,390
유동화채무에 대한 기술			연결실체는 상기 유동화채무와 관련하여 수익권증서를 담보로 제공하고 있습니다(주석 33 및 34 참조).

전기 (단위 : 백만원)

	장부금액		장부금액 합계
	총장부금액	차감: 현재가치할인차금	
	차입금명칭		
	유동화채무-두산퓨얼셀-키스에스에프제삼십오차(주) 외		
이자율(%)			
유동화채무	53,200	(564)	
차감 : 유동성대체	(33,244)		
차감 계			19,392
유동화채무에 대한 기술			연결실체는 상기 유동화채무와 관련하여 수익권증서를 담보로 제공하고 있습니다(주석 33 및 34 참조).

16-2. 사채 (연결)

사채에 대한 세부 정보 공시

당기 (단위 : 백만원)

| | 장부금액 | | |

차입금, 기준이자율											SOFR						SOFR																					
차입금, 기준이자율 조정											0.0105						0.0105																					
사채			808,470			266,000			0		71,745			10,000			30,133	1,186,348																		(2,805)	
차감: 유동성대체																		(684,416)																			
차감계, 사채																																						499,127
사채에 대한 기술			상기 사채 중 지배기업의 외화 공모 사채와 관련하여, 두산밥캣(주) 보통주가 담보로 제공되어 있습니다(주석 33 및 34 참조).																																			

기업명예대한기술			두산에너빌리티			두산표영셋			두산에너빌리티			두산밥캣			두산표영셋			두산표영셋																					지배기업의해외종속기업 및 각 종속기업의 연결대상 종속기업을 포함하고 있습니다.

전기

(단위 : 백만원)

	장부금액																																								
	총장부금액																					차감: 사채할인발행차금																			
	차입금명칭																				차입금명칭																			장부금액
	공모사채-두산에너빌리티			공모사채-두산표영셋			사모사채-두산에너빌리티			사모사채-두산밥캣			사모사채-두산표영셋			외화표시사채-두산표영셋			차입금명칭 합계	공모사채-두산에너빌리티			공모사채-두산표영셋			사모사채-두산에너빌리티			사모사채-두산밥캣			사모사채-두산표영셋			외화표시사채-두산표영셋			차입금명칭 합계	
	범위			범위			범위			범위			범위			범위				범위			범위			범위			범위			범위			범위				
	하위범위	상위범위	범위 합계	하위범위	상위범위	범위 합계	하위범위	상위범위	범위 합계	하위범위	상위범위	범위 합계	하위범위	상위범위	범위 합계	하위범위	상위범위	범위 합계		하위범위	상위범위	범위 합계	하위범위	상위범위	범위 합계	하위범위	상위범위	범위 합계	하위범위	상위범위	범위 합계	하위범위	상위범위	범위 합계	하위범위	상위범위	범위 합계		
차입금, 이자율																																									
차입금, 기준이자율																																									
차입금, 기준이자율 조정																																									
사채			691,000			219,000			42,000			73,500			10,000				1,035,500																				(5,844)	
차감: 유동성대체																			(122,897)																					
차감계, 사채																																									906,758

사채에 대한 기술			상기 사채 중 지배기업의 외화공모사채와 관련하여, 두산밥캣(주) 보통주가 담보로 제공되어 있습니다(주석 27 및 28 참조).																																				
기업명에 대한 기술																																							지배기업의 해외종속기업 및 각 종속기업의 연결대상 종속기업를 포함하고 있습니다.

17. 순확정급여자산・부채 (연결)

확정급여제도에 대한 공시

당기 (단위 : 백만원)

	공시금액
기금이 적립된 확정급여채무의 현재가치	1,853,977
사외적립자산의 공정가치	(1,295,140)
순확정급여부채	581,488
순확정급여자산	(22,651)
국민연금전환금	511
제도의 유형에 대한 기술	연결실체는 종업원을 위하여 부분적으로 확정급여형 퇴직급여제도를 운영하고 있습니다. 이와 관련하여 사외적립자산과 확정급여채무의 보험수리적 평가는 예측단위적립방식을 사용하고 있습니다.

전기 (단위 : 백만원)

	공시금액
기금이 적립된 확정급여채무의 현재가치	1,803,738
사외적립자산의 공정가치	(1,249,939)
순확정급여부채	570,726
순확정급여자산	(16,927)
국민연금전환금	550
제도의 유형에 대한 기술	연결실체는 종업원을 위하여 부분적으로 확정급여형 퇴직급여제도를 운영하고 있습니다. 이와 관련하여 사외적립자산과 확정급여채무의 보험수리적 평가는 예측단위적립방식을 사용하고 있습니다.

순확정급여부채(자산)에 대한 공시

순확정급여부채(자산)에 대한 공시

당기 (단위 : 백만원)

	확정급여채무의 현재가치	사외적립자산
기초	1,803,738	(1,249,939)
당기근무원가	67,746	0
과거근무원가	(3,504)	0
관계기업 전입	2,310	(1,024)
관계기업 전출	(2,724)	849
이자비용(이자수익)	84,187	(60,365)
인구통계적가정의 변동	(1,186)	0
재무적가정의 변동	(33,728)	0
경험적 조정	34,293	0
사외적립자산의 재측정요소		(850)

사업결합	(21)	0
가입자의 기여금	192	(108)
사용자의 기여금	(117,345)	(56,681)
급여지급액		83,337
국민연금전환금		1
기타	20,019	(10,360)
기말	1,853,977	(1,295,140)

전기 (단위 : 백만원)

	확정급여채무의 현재가치	사외적립자산
기초	1,648,634	(1,186,801)
당기근무원가	59,000	
과거근무원가	(13,690)	
관계기업 전입	6,913	(3,720)
관계기업 전출	(6,044)	3,003
이자비용(이자수익)	75,105	(54,413)
인구통계적가정의 변동	(1,440)	
재무적가정의 변동	(55,685)	
경험적 조정	37,882	
사외적립자산의 재측정요소		77,839
사업결합	12,027	(12,794)
가입자의 기여금	220	(120)
사용자의 기여금		(52,016)
급여지급액	(95,347)	80,447
국민연금전환금		3
기타	136,163	(101,367)
기말	1,803,738	(1,249,939)

사외적립자산의 공정가치에 대한 공시

사외적립자산의 공정가치에 대한 공시

당기 (단위 : 백만원)

	사외적립자산
지분증권	79,385
국공채	395,533
신탁자산 등	820,222
합계	1,295,140

전기 (단위 : 백만원)

	사외적립자산

지분증권	149,437
국공채	720,536
신탁자산 등	379,966
합계	1,249,939

보험수리적가정의 민감도분석에 대한 공시

보험수리적가정의 민감도분석에 대한 공시

(단위 : 백만원)

	할인율에 대한 보험수리적 가정	미래임금상승률에 대한 보험수리적 가정
보험수리적가정의 합리적인 범위 내에서의 발생가능한 증가율	0.01	0.01
보험수리적가정의 합리적인 범위 내에서의 발생가능한 증가로 인한 확정급여부채의 증가(감소)	(162,111)	125,379
보험수리적가정의 합리적인 범위내에서 발생가능한 증가로 인한 확정급여부채의 증가(감소)비율	(0.0874)	0.0676
보험수리적가정의 합리적인 범위 내에서의 발생가능한 감소율	0.01	0.01
보험수리적가정의 합리적인 범위 내에서의 발생가능한 감소로 인한 확정급여채무의 증가(감소)	183,524	(122,689)
보험수리적가정의 합리적인 범위내에서 발생가능한 감소로 인한 확정급여부채의 증가(감소)비율	0.0990	(0.0662)

퇴직급여구성에 대한 공시

당기 (단위 : 백만원)

	공시금액
당기근무원가	67,746
순이자원가	23,822
과거근무원가	(3,504)
합계	88,064
과거근무원가에 대한 설명	연결실체의 직원퇴직금제도의 개정으로 인한 퇴직급여채무의 변동액을 당기 및 전기 중 과거근무원가의 차감으로 인식하였습니다.

전기 (단위 : 백만원)

	공시금액
당기근무원가	59,000
순이자원가	20,692
과거근무원가	(13,690)
합계	66,002
과거근무원가에 대한 설명	연결실체의 직원퇴직금제도의 개정으로 인한 퇴직급여채무의 변동액을 당기 및 전기 중 과거근무원가의 차감으로 인식하였습니다.

확정급여제도 관련 퇴직급여 분류에 대한 공시

확정급여제도 관련 퇴직급여 분류에 대한 공시

당기 (단위 : 백만원)

	매출원가	판매비와 일반관리비	연구개발비	기능별 항목 합계
퇴직급여비용, 확정급여제도	50,130	32,559	5,375	88,064

전기 (단위 : 백만원)

	매출원가	판매비와 일반관리비	연구개발비	기능별 항목 합계
퇴직급여비용, 확정급여제도	41,421	19,067	5,514	66,002

확정급여제도에 대한 기타 공시

확정급여제도에 대한 기타 공시

당기 (단위 : 백만원)

	공시금액
다음 연차보고기간 동안에 납부할 것으로 예상되는 기여금에 대한 추정치	414,089
사외적립자산에서 발생한 실제 손익	61,215
확정급여채무의 가중평균만기	9년3개월25일
퇴직급여비용, 확정기여제도	42,426

전기 (단위 : 백만원)

	공시금액
다음 연차보고기간 동안에 납부할 것으로 예상되는 기여금에 대한 추정치	
사외적립자산에서 발생한 실제 손익	23,426

확정급여채무의 가중평균만기	
퇴직급여비용, 확정기여제도	34,495

보험수리적 가정에 대한 공시

보험수리적 가정에 대한 공시

당기

	보험수리적 가정			
	할인율에 대한 보험수리적 가정		미래임금상승률에 대한 보험수리적 가정	
	범위			
	하위범위	상위범위	하위범위	상위범위
할인율	0.0276	0.0734		
미래임금상승률			0.0000	0.0800

전기

	보험수리적 가정			
	할인율에 대한 보험수리적 가정		미래임금상승률에 대한 보험수리적 가정	
	범위			
	하위범위	상위범위	하위범위	상위범위
할인율	0.0249	0.0737		
미래임금상승률			0.0075	0.0800

18. 판매후리스부채 (연결)

리스부채의 유동 및 비유동 구분

판매후리스부채에 대한 공시

당기 (단위 : 백만원)

	전체 종속기업		
	두산밥캣		
	범위		범위 합계
	상위범위	하위범위	
연이자율(%)	0.0235	0.0770	
판매후리스부채			63,575
차감 : 유동성대체			(16,282)
합계			47,293

전기 (단위 : 백만원)

	전체 종속기업
	두산밥캣

	범위		범위 합계
	상위범위	하위범위	
연이자율(%)			
판매후리스부채			66,565
차감 : 유동성대체			(18,331)
합계			48,234

19. 충당부채 (연결)

기타충당부채에 대한 공시

기타충당부채에 대한 공시

당기 (단위 : 백만원)

	하자보수충당부채	공사손실충당부채	기타	기타충당부채 합계
기초	461,040	37,256	108,457	606,753
전입	208,299	16,407	116,941	341,647
환입	(15,148)	(9,271)	(21,823)	(46,242)
사용	(211,029)	(7,959)	(53,265)	(272,253)
기타	(6,209)	(781)	(1,928)	(8,918)
기말	436,953	35,652	148,382	620,987
유동성(차감)	(145,451)	(35,652)	(89,706)	(270,809)
비유동성	291,502	0	58,676	350,178
기타충당부채의 기타 변동에 대한 설명			기타금액은 환율변동, 연결범위변동에 따른 증감액 등을 포함하고 있습니다.	
충당부채의 성격에 대한 기술				연결실체는 품질보증, 교환환불, 하자보수 및 그에 따른 사후 서비스 등으로 인하여 향후 부담할 것으로 예상되는 비용을 보증기간 또는 하자보수기간 및 과거 경험률 등을 기초로 추정하여 충당부채로 계상하고 있습니다.

전기 (단위 : 백만원)

	하자보수충당부채	공사손실충당부채	기타	기타충당부채 합

				계
기초	437,805	73,882	118,609	630,296
전입	166,403	8,472	54,875	229,750
환입	(13,719)	(26,673)	(13,370)	(53,762)
사용	(155,705)	(19,959)	(57,969)	(233,633)
기타	26,256	1,534	6,312	34,102
기말	461,040	37,256	108,457	606,753
유동성(차감)	(149,039)	(37,256)	(55,628)	(241,923)
비유동성	312,001	0	52,829	364,830
기타충당부채의 기타 변동에 대한 설명			기타금액은 환율변동, 연결범위변동에 따른 증감액 등을 포함하고 있습니다.	
충당부채의 성격에 대한 기술				연결실체는 품질보증, 교환환불, 하자보수 및 그에 따른 사후 서비스 등으로 인하여 향후 부담할 것으로 예상되는 비용을 보증기간 또는 하자보수기간 및 과거 경험률 등을 기초로 추정하여 충당부채로 계상하고 있습니다.

20. 자본금, 21. 자본잉여금 (연결)

주식의 분류에 대한 공시

당기 (단위 : 백만원)

	보통주	우선주	주식 합계
수권주식수			2,000,000,000
의결권이 제한되어 있는 주식수(자기주식)	95,978		0
주당 액면가액(단위 : 원)			5,000
발행주식수	0	0	
자본금	3,202,805	64,522	3,267,327
주식발행초과금	853,186	0	853,186

우선주에 대한 설명		전기 이전에 임의적립금을 재원으로 상환전환우선주를 매입 및 소각하였으며, 이로 인해 자본금의 감소는 없습니다.	

전기 (단위 : 백만원)

	보통주	우선주	주식 합계
수권주식수			
의결권이 제한되어 있는 주식수(자기주식)	95,978		95,978
주당 액면가액(단위 : 원)			
발행주식수	640,561,146	0	
자본금	3,202,805	64,522	3,267,327
주식발행초과금	1,076,562	0	1,076,562
우선주에 대한 설명		전기 이전에 임의적립금을 재원으로 상환전환우선주를 매입 및 소각하였으며, 이로 인해 자본금의 감소는 없습니다.	

자본잉여금에 대한 공시

자본잉여금에 대한 공시

당기 (단위 : 백만원)

		공시금액
자본잉여금		1,441,574
자본잉여금	주식발행초과금	853,186
	기타자본잉여금	588,388
주식발행초과금의 결손금보전에 대한 설명		주식발행초과금을 재원으로 결손금 223,376백만원과 보전하였습니다.

전기 (단위 : 백만원)

		공시금액
자본잉여금		1,572,095
자본잉여금	주식발행초과금	1,076,562
	기타자본잉여금	495,533
주식발행초과금의 결손금보전에 대한 설명		주식발행초과금을 재원으로 결손금 149,436백만원을 보전하였습니다.

22. 기타자본항목 (연결)

기타자본구성요소

당기 (단위 : 백만원)

		공시금액
기타자본구성요소		45,529
기타자본구성요소	주식선택권	47,664
	자기주식	(2,135)

전기 (단위 : 백만원)

		공시금액
기타자본구성요소		46,766
기타자본구성요소	주식선택권	48,901
	자기주식	(2,135)

자기주식 보유내역에 대한 공시

자기주식 보유내역에 대한 공시

당기 (단위 : 백만원)

	보통주
주식수(주)	95,978
금액	2,135

전기 (단위 : 백만원)

	보통주
주식수(주)	95,978
금액	2,135

23. 기타포괄손익누계액 (연결)

기타포괄손익의 항목별 분석에 대한 공시

당기 (단위 : 백만원)

	자본														
	기타포괄손익-공정가치측정금융자산평가손익			파생상품평가손익			지분법자본변동			재평가잉여금			해외사업환산손익		
	세후금액			세후금액			세후금액			세후금액			세후금액		
	세전금액	이연법인세자산(부채)	세후금액 합계	세전금액	이연법인세자산(부채)	세후금액 합계	세전금액	이연법인세자산(부채)	세후금액 합계	세전금액	이연법인세자산(부채)	세후금액 합계	세전금액	이연법인세자산(부채)	세후금액 합계
기타포괄손익누계액	(18,786)	4,186	(14,600)	35,924	(1,210)	34,714	2,457	(91)	2,366	1,576,611	(521,872)	1,054,739	257,767	0	257,767

전기 (단위 : 백만원)

	자본														
	기타포괄손익-공정가치측정금융자산평가손익			파생상품평가손익			지분법자본변동			재평가잉여금			해외사업환산손익		
	세후금액			세후금액			세후금액			세후금액			세후금액		
	세전금액	이연법인세자산(부채)	세후금액 합계	세전금액	이연법인세자산(부채)	세후금액 합계	세전금액	이연법인세자산(부채)	세후금액 합계	세전금액	이연법인세자산(부채)	세후금액 합계	세전금액	이연법인세자산(부채)	세후금액 합계
기타포괄손익누계액	(16,634)	1,071	(15,563)	40,518	(2,120)	38,398	3,450	(91)	3,359	1,558,749	(495,271)	1,063,478	126,254	0	126,254

기타포괄손익 항목별 분석에 대한 총괄표

기타포괄손익 항목별 분석에 대한 총괄표

당기 (단위 : 백만원)

	세전금액	이연법인세자산(부채)	세후금액 합계
기타포괄손익누계액	1,853,973	(518,987)	1,334,986

전기 (단위 : 백만원)

	세전금액	이연법인세자산(부채)	세후금액 합계
기타포괄손익누계액	1,712,337	(496,411)	1,215,926

24. 이익잉여금 (연결)

이익잉여금(결손금)에 대한 공시

당기 (단위 : 백만원)

	공시금액
법정적립금	82,966
임의적립금	43,396
미처분이익잉여금	1,569,965
합계	1,696,327
배당금에 대한 기술	당사의 배당내역은 없습니다.

전기 (단위 : 백만원)

	공시금액
법정적립금	82,966
임의적립금	43,396
미처분이익잉여금	1,268,086
합계	1,394,448
배당금에 대한 기술	당사의 배당내역은 없습니다.

25. 부문별 정보 (연결)

제품과 용역에 대한 공시

	부문			
	보고부문			
	두산에너빌리티	두산밥캣	두산퓨얼셀	기타

주요 제품 및 용역	NSSS, BOP, Turbine, 담수/수처리 설비, 플랜트설비 설치공사, 도로공사 등	소형 건설기계 및 장비 등	발전용 연료전지 및 장기유지보수 사업 등	골프장 운영 등
부문에 대한 설명		전기 중 두산밥캣(주)가 취득한 두산모트롤(주) 및 그 종속기업이 포함되어 있습니다.		

부문별 손익의 내역

당기 (단위 : 백만원)

	연결 후 금액										연결 후 금액 합계
	영업부문					중요한 조정사항					
						연결조정					
	부문				부문 합계	부문				부문 합계	
	보고부문			기타부문		보고부문			기타부문		
	두산에너빌리티	두산밥캣	두산퓨얼셀			두산에너빌리티	두산밥캣	두산퓨얼셀			
영업수익	8,143,366	8,791,888	454,795	80,213	17,470,262	(354,450)	(115)	(36,671)	(21,150)	(412,386)	17,057,876
영업이익(손실)	302,308	686,132	(105,673)	(2,948)	879,819					(117,107)	762,712
당기순이익(손실)	402,503	402,344	(132,804)	(10,837)	661,206					(456,043)	205,163

전기 (단위 : 백만원)

	연결 후 금액										연결 후 금액 합계
	영업부문					중요한 조정사항					
						연결조정					
	부문				부문 합계	부문				부문 합계	
	보고부문			기타부문		보고부문			기타부문		
	두산에너빌리티	두산밥캣	두산퓨얼셀			두산에너빌리티	두산밥캣	두산퓨얼셀			
영업수익	7,814,861	8,551,207	411,784	63,409	16,841,261	(522,020)	(229)	(67,443)	(18,514)	(608,206)	16,233,055
영업이익(손실)	243,618	871,402	(1,729)	3,200	1,116,491					(98,891)	1,017,600
당기순이익(손실)	(114,813)	563,364	(10,475)	5,430	443,506					(48,817)	394,689

외부 고객으로부터의 매출액에 대한 공시

외부 고객으로부터의 매출액에 대한 공시

당기 (단위 : 백만원)

	부문				부문 합계
	보고부문				
	두산에너빌리티	두산밥캣	두산퓨얼셀	기타부문	
수익(매출액)	7,788,916	8,791,773	418,124	59,063	17,057,876

전기 (단위 : 백만원)

	부문				부문 합계
	보고부문				

	두산에너빌리티	두산밥캣	두산퓨얼셀	기타부문	
수익(매출액)	7,292,841	8,550,978	344,341	44,895	16,233,055

부문별 자산·부채의 내역

당기 (단위 : 백만원)

	연결 후 금액										연결 후 금액 합계
	영업부문					중요한 조정사항					
						연결조정					
	부문				부문 합계	부문				부문 합계	
	보고부문					보고부문					
	두산에너빌리티	두산밥캣	두산퓨얼셀	기타부문		두산에너빌리티	두산밥캣	두산퓨얼셀	기타부문		
자산	16,859,990	12,280,526	1,198,423	532,721	30,871,660				0	(3,358,437)	27,513,223
부채	11,013,980	5,089,406	830,943	101,578	17,035,907				0	(1,532,054)	15,503,853

전기 (단위 : 백만원)

	연결 후 금액										연결 후 금액 합계
	영업부문					중요한 조정사항					
						연결조정					
	부문				부문 합계	부문				부문 합계	
	보고부문					보고부문					
	두산에너빌리티	두산밥캣	두산퓨얼셀	기타부문		두산에너빌리티	두산밥캣	두산퓨얼셀	기타부문		
자산	16,285,777	12,009,613	1,179,655	540,167	30,015,212					(3,700,377)	26,314,835
부채	10,480,475	5,115,108	680,759	97,771	16,374,113					(1,720,370)	14,653,743

26. 수익 (연결)

수익에 대한 공시

당기 (단위 : 백만원)

	공시금액
제품 매출	9,194,463
공사 매출	7,569,058
기타 매출	198,441
고객과의 계약에서 생기는 수익	16,961,962
임대 매출 등	132,630
위험회피손익	(36,716)
고객과의 계약 외 수익	95,914
합계	17,057,876

전기 (단위 : 백만원)

	공시금액
제품 매출	8,887,153
공사 매출	7,206,245
기타 매출	208,452
고객과의 계약에서 생기는 수익	16,301,850
임대 매출 등	119,047

위험회피손익	(187,842)
고객과의 계약 외 수익	(68,795)
합계	16,233,055

고객과의 계약에서 생기는 수익의 구분에 대한 공시

당기

(단위 : 백만원)

	지역																												
	국내					미주					아시아					중동					유럽					기타				
	부문				부문 합계	부문				부문 합계	부문				부문 합계	부문				부문 합계	부문				부문 합계	부문				부문 합계
	보고부문					보고부문					보고부문					보고부문					보고부문					보고부문				
	두산에너빌리티	두산밥캣	두산퓨얼셀	기타부문		두산에너빌리티	두산밥캣	두산퓨얼셀	기타부문		두산에너빌리티	두산밥캣	두산퓨얼셀	기타부문		두산에너빌리티	두산밥캣	두산퓨얼셀	기타부문		두산에너빌리티	두산밥캣	두산퓨얼셀	기타부문		두산에너빌리티	두산밥캣	두산퓨얼셀	기타부문	
고객과의 계약에서 생기는 수익	2,703,226	364,870	414,710	55,914	3,538,720	428,637	6,612,261	2,317	0	7,043,215	1,023,982	293,350	168	0	1,317,500	3,116,798	228,107	0	0	3,344,905	531,479	951,266	929	0	1,483,674	1,361	232,587	0	0	233,948

전기

(단위 : 백만원)

	지역																												
	국내					미주					아시아					중동					유럽					기타				
	부문				부문 합계	부문				부문 합계	부문				부문 합계	부문				부문 합계	부문				부문 합계	부문				부문 합계
	보고부문					보고부문					보고부문					보고부문					보고부문					보고부문				
	두산에너빌리티	두산밥캣	두산퓨얼셀	기타부문		두산에너빌리티	두산밥캣	두산퓨얼셀	기타부문		두산에너빌리티	두산밥캣	두산퓨얼셀	기타부문		두산에너빌리티	두산밥캣	두산퓨얼셀	기타부문		두산에너빌리티	두산밥캣	두산퓨얼셀	기타부문		두산에너빌리티	두산밥캣	두산퓨얼셀	기타부문	
고객과의 계약에서 생기는 수익	3,113,164	347,617	342,652	40,942	3,844,375	359,151	6,547,490	1,688	0	6,908,329	1,782,098	194,182	0	0	1,976,280	1,765,196	166,289	0	0	1,931,485	444,773	960,707	0	0	1,405,480	903	234,998	0	0	235,901

고객과의 계약에서 생기는 수익의 이행시기별 구분에 대한 공시

당기

(단위 : 백만원)

	부문											
	보고부문											
	두산에너빌리티			두산밥캣			두산퓨얼셀			기타부문		
	재화나 용역의 이전 시기			재화나 용역의 이전 시기			재화나 용역의 이전 시기			재화나 용역의 이전 시기		
	한 시점에 이전하는 재화나 서비스	기간에 걸쳐 이전하는 재화나 서비스	재화나 용역의 이전 시기 합계	한 시점에 이전하는 재화나 서비스	기간에 걸쳐 이전하는 재화나 서비스	재화나 용역의 이전 시기 합계	한 시점에 이전하는 재화나 서비스	기간에 걸쳐 이전하는 재화나 서비스	재화나 용역의 이전 시기 합계	한 시점에 이전하는 재화나 서비스	기간에 걸쳐 이전하는 재화나 서비스	재화나 용역의 이전 시기 합계
고객과의 계약에서 생기는 수익	395,096	7,410,387	7,805,483	8,635,644	46,797	8,682,441	322,349	95,775	418,124	55,914	0	55,914

전기

(단위 : 백만원)

	부문											
	보고부문											
	두산에너빌리티			두산밥캣			두산퓨얼셀			기타부문		
	재화나 용역의 이전 시기			재화나 용역의 이전 시기			재화나 용역의 이전 시기			재화나 용역의 이전 시기		
	한 시점에 이전하는 재화나 서비스	기간에 걸쳐 이전하는 재화나 서비	재화나 용역의 이전 시기 합계	한 시점에 이전하는 재화나 서비스	기간에 걸쳐 이전하는 재화나 서비	재화나 용역의 이전 시기 합계	한 시점에 이전하는 재화나 서비스	기간에 걸쳐 이전하는 재화나 서비	재화나 용역의 이전 시기 합계	한 시점에 이전하는 재화나 서비스	기간에 걸쳐 이전하는 재화나 서비	재화나 용역의 이전 시기 합계

		스			스			스			스	
고객과의 계약에서 생기는 수익	364,044	7,101,241	7,465,285	8,404,750	46,533	8,451,283	224,610	119,730	344,340	40,942	0	40,942

고객과의 계약에서 생기는 수익의 이행시기별 구분 합계에 대한 공시

고객과의 계약에서 생기는 수익의 이행시기별 구분 합계에 대한 공시

당기 (단위 : 백만원)

	한 시점에 이전하는 재화나 서비스	기간에 걸쳐 이전하는 재화나 서비스	재화나 용역의 이전 시기 합계
고객과의 계약에서 생기는 수익	9,409,003	7,552,959	16,961,962

전기 (단위 : 백만원)

	한 시점에 이전하는 재화나 서비스	기간에 걸쳐 이전하는 재화나 서비스	재화나 용역의 이전 시기 합계
고객과의 계약에서 생기는 수익	9,034,346	7,267,504	16,301,850

고객과의 계약에서 생기는 수취채권, 계약자산과 계약부채에 대한 공시

당기 (단위 : 백만원)

	공시금액
매출채권 및 기타채권에 포함되어 있는 수취채권	1,643,890
계약자산	1,771,877
계약부채	1,892,157

전기 (단위 : 백만원)

	공시금액
매출채권 및 기타채권에 포함되어 있는 수취채권	1,385,867
계약자산	1,619,980
계약부채	2,657,501

계약자산은 연결실체가 고객에게 이전한 재화나 용역에 대해 대가를 받을 권리가 발생하였으나 미청구한 금액으로 청구 시 수취채권으로 대체됩니다. 계약부채는 기간에 걸쳐 이행하는 건설계약 등을 위해 고객으로부터 선수취한 금액으로 고객에게 재화나 용역을 이전함에 따라 수익으로 대체됩니다.

수행의무에 대한 공시

당기 (단위 : 백만원)

	수행의무
	기간에 걸쳐 이행하는 수행의무

	부문			부문 합계
	보고부문			
	두산에너빌리티	두산퓨얼셀	두산밥캣	
공사명	체코Dukovany 5,6호기 NSSS 외	위탁 운영서비스 계약	연장보증 외	
기초	16,674,726	1,879,560	793,050	19,347,336
증감	13,646,259	96,947	(517,596)	13,225,610
매출계상액	7,410,387	95,775	46,797	7,552,959
기말	22,910,598	1,880,732	228,657	25,019,987

전기 (단위 : 백만원)

	수행의무			
	기간에 걸쳐 이행하는 수행의무			
	부문			부문 합계
	보고부문			
	두산에너빌리티	두산퓨얼셀	두산밥캣	
공사명	신한울 3,4호기 원자로설비 외	위탁 운영서비스 계약	연장보증 외	
기초	15,591,337	1,683,905	582,150	17,857,392
증감	8,184,630	315,385	257,433	8,757,448
매출계상액	7,101,241	119,730	46,533	7,267,504
기말	16,674,726	1,879,560	793,050	19,347,336

고객과의 계약체결원가나 계약이행원가 중에서 인식한 자산의 공시

고객과의 계약체결원가나 계약이행원가 중에서 인식한 자산의 공시

당기 (단위 : 백만원)

	고객과의 계약체결원가	고객과의 계약이행원가
고객과의 계약체결원가나 계약이행원가 중에서 인식한 자산	28,126	147,314
기중 매출원가로 인식한 상각액	24,814	81,378

전기 (단위 : 백만원)

	고객과의 계약체결원가	고객과의 계약이행원가
고객과의 계약체결원가나 계약이행원가 중에서 인식한 자산	30,099	122,978
기중 매출원가로 인식한 상각액	17,813	49,991

계약체결원가에 대한 설명

연결실체는 고객과 계약을 체결하기 위해 발생한 원가로서 계약을 체결하지 않았다면 발생하지 않았을 원가인 중개수수료에 대하여 자산으로 인식하고 있습니다.
상기 계약체결증분원가는 관련된 특정 계약의 진행률에 걸쳐 해당 수익을 인식하는 방법과 동일하게 상각되어 비용으로 처리됩니다.

계약이행원가에 대한 설명

연결실체는 아직 승인되지 않은 특정 계약에 따라 이전할 자산의 설계 원가 등이 발생하고 있습니다. 해당 원가는 고객과의 계약이나 구체적으로 식별할 수 있는 예상 계약에 직접 관련되고, 미래의 수행의무를 이행할 때 사용할 기업의 자원을 창출하거나 가치를 높이며, 회수될 것으로 예상되어 자산으로 인식하였습니다.
상기 자산화한 계약이행원가는 자산과 관련된 재화나 용역을 고객에게 이전하는 방식과 일치하는 체계적 기준으로 상각되어 비용으로 처리됩니다.

발생원가에 기초한 투입법을 진행률 측정에 사용하는 계약에 대한 영업부문별 정보

(단위 : 백만원)

	두산에너빌리티
공사손실충당부채	35,652
추정총계약금액 변동	610,663
추정총계약원가 변동	599,915
당기손익에 미치는 영향	(53,469)
미래손익에 미치는 영향	64,217
미청구공사(초과청구공사) 변동	(53,469)
총계약수익과 원가의 추정 변동이 당기 및 미래손익에 미치는 영향에 대한 기술	당기와 미래 손익에 미치는 영향은 계약 개시 후 당기말까지 발생한 상황에 근거하여추정한 총계약원가와 당기말 현재 총계약수익의 추정치에 근거하여 산정한 것이며, 총계약원가와 총계약수익 추정치는 미래 기간에 변동될 수 있습니다.

직전 회계연도 매출액의 5 퍼센트 이상인 경우의 계약별 정보

(단위 : 백만원)

| 전체 계약 | | |

| | | |

공사기한 등에 대한 상세설명

계약상 공사기한 또는 발주처와 협의 중인 공사예정기한입니다. 한편, 관련 법령이나 계약에 의해 비공개사항에 해당되어 공시대상에서 생략된 계약은 없습니다.

연결실체의 매출액의 10% 이상을 차지하는 고객에 대한 공시

당기 (단위 : 백만원)

	그룹사 A
주요 고객에 대한 정보	매출의 10%이상을 차지하는 고객
고객과의 계약에서 생기는 수익	2,404,117

전기 (단위 : 백만원)

	그룹사 A
주요 고객에 대한 정보	매출의 10%이상을 차지하는 고객
고객과의 계약에서 생기는 수익	2,260,913

27. 비용의 성격별 분류 (연결)

비용의 성격별 분류 공시

당기 (단위 : 백만원)

	공시금액
재고자산의 변동	185,847
원재료 및 상품 매입액	8,927,632
인건비	2,412,306
감가상각비 및 무형자산상각비	557,327
기타비용	4,212,052
성격별 비용합계	16,295,164

전기 (단위 : 백만원)

	공시금액
재고자산의 변동	(194,929)
원재료 및 상품 매입액	7,687,922
인건비	2,136,301
감가상각비 및 무형자산상각비	491,031
기타비용	5,095,130
성격별 비용합계	15,215,455

28. 판매비와관리비 (연결)

판매비와관리비에 대한 공시

당기 (단위 : 백만원)

	공시금액

급여	593,684
퇴직급여	46,347
복리후생비	119,818
여비교통비	45,959
교육훈련비	16,607
세금과공과	21,049
지급수수료	312,646
판매수수료	20,202
임차료	11,509
대손상각비(환입)	21,720
운반보관비	7,653
감가상각비	68,913
무형자산상각비	76,607
경상개발비(연구비)	259,076
해외시장개척비	14,676
광고선전비	169,703
하자보수비	5,644
기타	168,785
합 계	1,980,598

전기 (단위 : 백만원)

	공시금액
급여	536,783
퇴직급여	24,261
복리후생비	106,599
여비교통비	46,257
교육훈련비	20,965
세금과공과	24,337
지급수수료	278,753
판매수수료	25,141
임차료	13,629
대손상각비(환입)	(5,942)
운반보관비	3,593
감가상각비	64,313
무형자산상각비	57,702
경상개발비(연구비)	250,030
해외시장개척비	13,249
광고선전비	139,293
하자보수비	7,198

기타	105,958
합 계	1,712,119

29. 금융손익 (연결)

금융수익 및 금융비용

당기 (단위 : 백만원)

	공시금액
이자수익	86,746
배당금수익	3,590
외환차익	281,427
외화환산이익	131,633
파생상품거래이익	200,657
파생상품평가이익	79,529
확정계약평가이익	91,902
금융수익 합계	875,484
이자비용	325,948
외환차손	300,352
외화환산손실	201,302
파생상품거래손실	186,123
파생상품평가손실	114,632
확정계약평가손실	57,799
차입금상환손실	416
금융보증비용	1,629
기타금융비용	32,352
금융비용 합계	1,220,553

전기 (단위 : 백만원)

	공시금액
이자수익	109,202
배당금수익	2,409
외환차익	260,566
외화환산이익	327,953
파생상품거래이익	138,750
파생상품평가이익	82,187
확정계약평가이익	234,737
금융수익 합계	1,155,804
이자비용	329,077
외환차손	259,550
외화환산손실	271,639

파생상품거래손실	114,551
파생상품평가손실	275,324
확정계약평가손실	48,256
차입금상환손실	2,190
금융보증비용	32,123
기타금융비용	4,346
금융비용 합계	1,337,056

30. 기타영업외수익 및 비용 (연결)

기타수익 및 기타비용

당기 (단위 : 백만원)

	공시금액
유형자산처분이익	3,909
무형자산처분이익	304
매각예정자산처분이익	82,374
무형자산손상차손환입	376
장・단기투자증권평가이익	7,103
장・단기투자증권처분이익	215
잡이익 등	8,530
기타영업외수익 합계	102,811
매출채권처분손실	18,834
유형자산처분손실	2,099
기타의대손상각비	56,486
유형자산손상차손	121
무형자산손상차손	20,566
투자부동산손상차손	0
장단기투자증권평가손실	18,251
기부금	12,253
종속기업투자주식처분손실	0
관계기업투자주식손상차손	0
잡손실 등	87,841
기타영업외비용 합계	216,451

전기 (단위 : 백만원)

	공시금액
유형자산처분이익	8,113
무형자산처분이익	5
매각예정자산처분이익	8,530
무형자산손상차손환입	8,766

장・단기투자증권평가이익	94,439
장・단기투자증권처분이익	70
잡이익 등	23,845
기타영업외수익 합계	143,768
매출채권처분손실	14,360
유형자산처분손실	8,286
기타의대손상각비	25,488
유형자산손상차손	417
무형자산손상차손	232,405
투자부동산손상차손	1,165
장단기투자증권평가손실	1,541
기부금	17,858
종속기업투자주식처분손실	505
관계기업투자주식손상차손	6,223
잡손실 등	34,573
기타영업외비용 합계	342,821

31. 법인세비용 (연결)

법인세비용(수익)의 주요 구성요소

법인세비용(수익)의 주요 구성요소

당기 (단위 : 백만원)

	공시금액
법인세부담액	151,233
과거기간 당기법인세에 대하여 당기에 인식한 조정사항	(17)
일시적차이에 대한 이연법인세 변동액	20,922
총법인세비용	172,138
자본에 직접 반영된 당기법인세 부담액	(2)
자본에 직접 반영된 이연법인세 변동액	(36,985)
기타	(13,507)
법인세수익	121,644

전기 (단위 : 백만원)

	공시금액
법인세부담액	319,045
과거기간 당기법인세에 대하여 당기에 인식한 조정사항	0
일시적차이에 대한 이연법인세 변동액	(20,404)
총법인세비용	298,641
자본에 직접 반영된 당기법인세 부담액	126

자본에 직접 반영된 이연법인세 변동액	6,169
기타	(41,846)
법인세수익	263,090

자본에 직접 가감되는 항목과 관련된 당기법인세와 이연법인세

자본에 직접 가감되는 항목과 관련된 당기법인세와 이연법인세

당기 (단위 : 백만원)

		공시금액
자본에 직접 가감되는 항목과 관련된 당기법인세와 이연법인세		(36,987)
자본에 직접 가감되는 항목과 관련된 당기법인세와 이연법인세	재평가잉여금	(29,152)
	기타포괄손익-공정가치 측정 금융자산평가손익	0
	파생상품평가손익	739
	순확정급여부채의 재측정요소	1,824
	기타	(10,398)

전기 (단위 : 백만원)

		공시금액
자본에 직접 가감되는 항목과 관련된 당기법인세와 이연법인세		6,295
자본에 직접 가감되는 항목과 관련된 당기법인세와 이연법인세	재평가잉여금	1
	기타포괄손익-공정가치 측정 금융자산평가손익	126
	파생상품평가손익	(9,081)
	순확정급여부채의 재측정요소	16,105
	기타	(856)

일시적차이, 미사용 세무상 결손금과 미사용 세액공제에 대한 공시

일시적차이, 미사용 세무상 결손금과 미사용 세액공제에 대한 공시

당기 (단위 : 백만원)

	일시적차이, 미사용 세무상 결손금과 미사용 세액공제									일시적차이, 미사용 세무상 결손금과 미사용 세액공제 합계
	일시적차이									
	퇴직급여충당금	대손충당금	유형자산	연구및인력개발준비금	무형자산	파생상품(확정계약 포함)	외화자산부채	재평가잉여금	기타	
기초	(158,721)	(353,125)	56,588	(101,322)	600,474	(17,267)	20,256	577,310	(670,189)	(45,996)
증감	(13,981)	(144,766)	9,218	50,920	14,647	15,615	(12,911)	30,660	71,520	20,922
기말	(172,702)	(497,891)	65,806	(50,402)	615,121	(1,652)	7,345	607,970	(598,669)	(25,074)

전기 (단위 : 백만원)

	일시적차이, 미사용 세무상 결손금과 미사용 세액공제									일시적차이, 미사용 세무상 결손금과 미사용 세액공제 합계
	일시적차이									
	퇴직급여충당금	대손충당금	유형자산	연구및인력개발준비금	무형자산	파생상품(확정계약 포함)	외화자산부채	재평가잉여금	기타	
기초	(130,713)	(368,351)	58,408	(55,509)	513,512	(3,760)	4,746	577,216	(621,141)	(25,592)
증감	(28,008)	15,226	(1,820)	(45,813)	86,962	(13,507)	15,510	94	(49,048)	(20,404)
기말	(158,721)	(353,125)	56,588	(101,322)	600,474	(17,267)	20,256	577,310	(670,189)	(45,996)

이연법인세자산으로 인식되지 않은 일시적차이 및 이월세액공제에 대한 공시

이연법인세자산으로 인식되지 않은 일시적차이 및 이월세액공제에 대한 공시

당기 (단위 : 백만원)

	공시금액
차감할 일시적차이	1,989,419
이월결손금	15,013
이월세액공제	81,835
기타	1,221
합계	2,087,488

전기 (단위 : 백만원)

	공시금액
차감할 일시적차이	2,646,319
이월결손금	13,072
이월세액공제	63,202
기타	0
합계	2,722,593

종속기업, 공동기업 및 관계기업 투자와 관련하여 이연법인세자산으로 인식되지 않은 일시적차이

종속기업, 공동기업 및 관계기업 투자와 관련하여 이연법인세자산으로 인식되지 않은 일시적차이

당기 (단위 : 백만원)

	종속기업	관계기업 및 공동기업	전체 특수관계자 합계
종속기업투자 등	(1,768,249)	156,666	(1,611,583)

전기 (단위 : 백만원)

	종속기업	관계기업 및 공동기업	전체 특수관계자 합계
종속기업투자 등	(933,108)	153,022	(780,086)

회계이익에 적용세율을 곱하여 산출한 금액에 대한 조정

회계이익에 적용세율을 곱하여 산출한 금액에 대한 조정

당기 (단위 : 백만원)

	공시금액
법인세비용차감전순손실	326,807
각 나라의 국내 법인세율로 계산된 법인세비용	180,058
비일시적차이 등	60,807
일시적차이 중 이연법인세 미인식효과	(92,759)
세액공제	(62,516)

기타	36,054
법인세수익	121,644
평균유효세율	0.3722

전기 (단위 : 백만원)

	공시금액
법인세비용차감전순손실	657,779
각 나라의 국내 법인세율로 계산된 법인세비용	324,226
비일시적차이 등	(132,086)
일시적차이 중 이연법인세 미인식효과	18,945
세액공제	(15,444)
기타	67,449
법인세수익	263,090
평균유효세율	0.4000

필라2 관련 법인세비용에 대한 공시

필라2 관련 법인세비용에 대한 공시

(단위 : 백만원)

	공시금액
필라2 법률에 따른 법인세 비용	3,318
필라2 관련 법인세비용에 대한 공시에 대한 기술	연결실체는 필라2 법률에 따라 연결실체 내의 기업 및 고정사업장이 소재한 관할국별 GloBE 유효세율과 최저한세율 15%의 차액에 대하여 추가세액을 납부해야 합니다. 사우디아라비아와 이집트, 카타르, 아일랜드를 제외하고, 연결실체 내의 기업 및 고정사업장이 소재한 모든 국가들의 GloBE 유효세율이 15%를 초과하고 있습니다. 사우디아라비아와 이집트, 카타르, 아일랜드에서 발생한 추가세액으로 인해 당기에 인식한 필라2 법인세비용이 발생하였으며, 관련된 이연법인세의 인식 및 공시에 대해서는 예외규정을 적용하였습니다.

32. 주당이익 (연결)

주당이익

당기 (단위 : 백만원)

	보통주
지배기업 소유주지분 보통주 당기순이익	84,762
가중평균유통보통주식수	640,465,168
기본주당이익(손실) (단위:원)	132

전기 (단위 : 백만원)

	보통주
지배기업 소유주지분 보통주 당기순이익	111,365
가중평균유통보통주식수	640,465,168
기본주당이익(손실) (단위:원)	174

가중평균유통보통주식수 산정내역

당기

	공시금액
기초발행주식수	640,465,168
가중평균유통보통주식수	640,465,168

전기

	공시금액
기초발행주식수	640,465,168
가중평균유통보통주식수	640,465,168

기초발행주식수는 자기주식수를 차감한 주식수입니다.

당기와 전기 중 희석효과가 발생하지 아니하여 희석주당이익은 기본주당이익과 동일합니다.

33. 우발채무와 약정사항 (연결)

견질제공수표 우발부채 공시

견질제공수표 우발부채 공시

	보증 관련 우발부채
의무의 성격에 대한 기술, 우발부채	당기말 현재 지배기업은 봉담송산 고속도로 건설공사와 관련하여 경기동서순환도로(주)에게 백지수표 2매를 견질로 제공하였습니다

약정에 대한 공시

(단위 : 백만원)

	약정의 유형																								
	대출약정																기타약정								
	당좌차월 및 일반대출 등의 여신한도	해외공모사채 조기상환청구권 약정 및 담보 제공	장기차입금에 대한 담보 제공 및 기한이익상실 약정 1	장기차입금에 대한 담보 제공 및 기한이익상실 약정 2	장기차입금에 대한 기한이익상실 약정 1	장기차입금에 대한 기한이익상실 약정 2	단기차입금에 대한 기한이익상실 약정 1	단기차입금에 대한 기한이익상실 약정 2	단기차입금에 대한 기한이익상실 약정 3	차입약정에 대한 담보 제공 및 조기상환 약정 1	차입약정에 대한 담보 제공 및 조기상환 약정 2	차입약정에 대한 담보 제공 및 조기상환 약정 3	공모사채 기한이익상실 약정 1	공모사채 기한이익상실 약정 2	사모사채 기한이익상실 약정	유동화채무에 대한 담보 제공 및 기한이익상실 약정	기술도입계약	책임임대차의무 연대부담	투자약정 1	투자약정 2	투자약정 3	투자약정 4	투자약정 5	출자자 약정 상 자금 분배금액 보충의무	주식 매각 시 투자자 보전 약정
약정 금액																				40,000	58,625	26,000	4,720		

약정금액, USD [USD, 천]		300,000																	19,000						
총 대출약정금액	6,543,227									100,000	200,000	50,000													
차입약정 총 사용액	3,398,886	0	280,000	150,000	20,000	40,000	50,000	60,000	20,000		130,000		378,000	266,000	10,000	80,000									
차입약정 총 사용액, USD [USD, 천]	0	300,000	0	0	0	0	0	0	0		0		0	0	0	0									
약정 미사용액	3,144,341	0																							
약정과 관련한 기술도입료																	10,015								
약정과 관련된 장기투자증권																							1,770		
약정과 관련된 장기투자증권, USD [USD, 천]																	0		18,593						
관계기업투자주식																			0	19,880	37,008	5,125			
대여금																				0	0	0		943	
약정 잔액																				20,120	21,617	20,875	2,950		
약정잔액, USD [USD, 천]																			407						
약정에 대한 설명																									

약정체	당기말 현재 연결실체가 금융기관 등과 체결한 당좌차월 및 일반대출 등의 여신한도는 6,543,227백만원이며, 이 중 3,398,886백만원을 사용하여 미사용 여신한도잔액은 3,144,341백만원을 유지하고 있습니다.		당기말 현재 지배기업이 발행한 사채 중 해외공모사채 USD 300,000천은 동 사채의 지급보증인인 한국산업은행이 민영화될 시 조기상환청구권을 행사할 수 있도록 하는약정을 포함하고 있습니다. 또한, 지배기업이 보유한 두산밥캣(주)의 주식 11,900,000주가 상기 사채의 담보로 제공되었으며, 기준가격에 미달하는 경우 그 차액에 상당하는 주식 또는 예금이 추가로 담보 제공되어야 합니다.	당기말 현재 지배기업이 유안타증권 등으로부터 차입한 장기차입금 280,000백만원에 대하여, 지배기업이 보유한 두산밥캣(주)의 주식 3,300,000주 및 두산 표월셋(주)의 주식 18,500,000주가 담보로 제공되어 있으며, 상기 차입금과 관련해서 약정 담보한도액 비율 미충족 시 그 차액에 해당하는 주식 또는 예금이 추가로 담보제공되어야 합니다. 또한, 지배기업이 국내신용평가기관 3개사(나이스신용평가 주식회사, 한국신용평가 주식회사,한국기업평가 주식회사) 중 1개사 이상으로부터 BBB 미만으로 하락하는 경우 또는 국내신용평가기관 2개사 이상 유효신용등급이 없는 경우 기한의 이익상실 사유를 구성하는 약정을 포함하고 있습니다.		당기말 현재 지배기업이 에너빌리티하나제삼차 유한회사로부터 차입한 장기차입금 150,000백만원에 대하여, 지배기업이 보유한 두산밥캣(주)의 주식 3,700,000주가담보로 제공되어 있으며, 상기 차입금과 관련해서 약정 담보한도액 비율 미충족 시 그 차액에 해당하는 주식 또는 예금이 추가로 담보제공되어야 합니다. 또한, 지배기업이 국내신용평가기관 3개사(나이스신용평가 주식회사, 한국신용평가 주식회사, 한국기업평가 주식회사) 중 2개사 이상으로부터 부여받는 무보증 선	당기말 현재 지배기업이 에너빌리티하나제일차 주식회사로부터 차입한 장기차입금 40,000백만원에 대하여 대주 이외의 금융기관 등에 대하여 부담하는 채무(차입금채무, 보증채무) 또는 차주가 발행한 증권에 관하여 기한의 이익이 상실되었거나 기간의 경과 또는 채권자의 통지가 있는 경우 및 그 기한의 이익이 상실될 수 있는 사유가 발생한 경우 기한의 이익상실 사유를 구성하는 약정을 포함하고 있습니다.																									
			당기말 현재 지배기업이 우리에너빌리티하나제일차 유한회사로부터 차입한 장기차입금 40,000백만원에 대하여 대주 이외의 금융기관 등에 대하여 부담하는 채무(차입금채무, 보증채무) 또는 차주가 발행한 증권에 관하여 기한의 이익이 상실되었거나 기간의 경과 또는 채권자의 통지가 있는 경우 및 그 기한의 이익이 상실될 수 있는 사유가 발생한 경우 기한의 이익상실 사유를 구성하는 약정을 포함하고 있습니다.	당기말 현재 지배기업이 우리에너빌리티하나제삼차 유한회사로부터 차입한 장기차입금 20,000백만원에 대하여, 국내신용평가기관 3개사(나이스신용평가 주식회사, 한국신용평가 주식회사, 한국기업평가 주식회사) 중 2개사 이상으로부터 부여받는 무보증 선	당기말 현재 지배기업이 중국은행으로부터 차입한 단기차입금 50,000백만원에 대하여, (주)두산이 지배기업의 최대주주 지위를 유지하여 지배기업의 회사채 신용등급이 BBB- 이상을 유지할 조건을 포함하고 있습니다.	당기말 현재 지배기업이 중국광대은행으로부터 차입한 단기차입금 60,000백만원에 대하여, 국내신용평가기관 3개사(나이스신용평가 주식회사, 한국신용평가 주식회사, 한국기업평가 주식회사) 중 2개사 이상으로부터 지배기업의 회사채 신용등급이 BBB- 이상을 유지할 조건을 포함하고 있습니다.	당기말 현재 지배기업이 우리증합금융으로부터 차입한 단기차입금 20,000백만원에 대하여, 국내신용평가기관 3개사(나이스신용평가 주식회사, 한국신용평가 주식회사, 한국기업평가 주식회사) 중 2개사 이상으로부터 BBB 미만으로 하락하는 경우 또는 국내신용평가기관 2개사 이상 유효신용등급이 없는 경우 기한의 이익상실 사유를 구성하는 약정을 포함하고 있습니다.	당기말 현재 지배기업이 SC제일은행과 체결한 차입약정 100,000백만원에 대하여지배기업이 보유한 두산밥캣(주)의 주식 3,650,000주가 담보로 제공되어 있으며, 상기 차입약정과 관련해서 약정 담보한도액 비율 미충족 시 그 차액에 상당하는 주식 또는 예금을 추가로 담보 제공 혹은 원부 대출금 조기상환을 하여야 합니다.	당기말 현재 지배기업이 한국증권금융(주)와 체결한 차입약정 200,000백만원에 대하여 지배기업이 보유한 두산밥캣(주)의 주식 6,150,000주가 담보로 제공되어 있으며, 상기 차입약정과 관련해서 약정 담보한도액 비율 미충족 시 그 차액에 상당하는 주식을 추가로 담보 제공 혹은 원부 대출금 조기상환을 하여야 합니다.	당기말 현재 지배기업이 SC제일은행과 체결한 차입약정 50,000백만원에 대하여 지배기업이 보유한 두산밥캣(주)의 주식 3,700,000주가 담보로 제공되어 있으며, 상기 차입약정과 관련해서 약정 담보한도액 비율 미충족 시 그 차액에 상당하는 주식또는 예금을 추가로 담보 제공 혹은 원부 대출금 조기상환을 하여야 합니다.	당기말 현재 지배기업이 발행한 무보증 공모사채 378,000백만원의 사채모집계약서에는 지배기업의 별도재무제표 기준으로 부채비율 700%이내 유지, 자기자본의 500%이내 담보권 설정제한, 자산총액 100% 이내의 자산처분제한규정 등이 포함되어 있습니다. 따라서, 두산표월셋(주)은 상기 규정이 위반되는 경우 기한의 이익을 상실할 수도 있습니다. 한편, 두산표월셋(주)가 보유한 사채 중 상기 규정이 적용되어발행된 사채는 당기말 현재 266,000백만원입니다.	당기말 현재 종속기업인 두산표월셋(주)가 발행한 무보증 공모사채모집계약서에는 두산표월셋(주)의 재무제표 기준으로 부채비율 700%이하 유지, 자기자본의 500%이내 담보권 설정제한, 자산총액 100% 이내의 자산처분제한규정 등이 포함되어 있음입니다. 따라서, 두산표월셋(주)은 상기 규정이 위반되는 경우 기한의 이익을 상실할 수도 있습니다. 한편, 두산표월셋(주)가 보유한 사채 중 상기 규정이 적용되어 발행된 사채는 당기말 현재 10,000백만원입니다.	당기말 현재 종속기업인 두산표월셋(주)가 발행한 무보증 사모사채의 인수계약서에는 차입약정기간동안 두산표월셋(주)의 신용등급이 BB+이하로 하락 등 기한의 이익상실 사유를 구성하는 약정을 포함하고 있습니다. 한편, 두산표월셋(주)가 보유한 사채 중 상기 규정이 적용되어 발행된 사채는 당기말 현재 10,000백만원입니다.	당기말 현재 종속기업인 두산 표월셋(주)가 KB증권(주) 등으로부터 조달한 유동화채무 80,000백만원과 관련해, 차주인 두산표월셋(주)는 금융계약에 정한 바에 따라 대주에게 제공한 담보(신탁계약상 신탁원본인 LTSA 계약하에 수금될 예금반환채권,기타 이에 부수하는 권리 포함)를 제3자에게 양도, 담보제공 등을 할 경우 기한의 이익상실 사유를 구성하는 약정을 포함하고 있습니다.	당기말 현재 연결실체는 Mitsubishi Hitachi Power Systems, Ltd. 등과 21건의 기술도입계약을 체결하고 있습니다. 동 기술도입계약 기간은 최초 2007년 4월 12일부터 2035년 9월 4일까지이며, 당기 중 지급한 기술도입료는 10,015백만원(전기 : 18,418백만원)입니다.	연결실체는 2021년 1월 8일 (주)두산 및 에이치디현대인프라코어(주)와 공동으로 (주)문당두산타워 위탁관리부동산투자회사와 5년간 신규 임대차계약을 체결하였으며, 2022년 12월 31일 에이치디현대인프라코어(주)가 임대차계약을 체결하고 있습니다. 동 기술도입계약 기간은 최초 2007년 4월 12일부터 2035년 9월 4일까지이며, 당기 중 지급한 기술도입료는 10,015백만원(전기 : 18,418백만원)입니다.	당기말 현재 연결실체는 ZIGG FUND I 외 8개 Fund와 투자약정이 체결되어 있으며,잔여 약정금액은 USD 407천 입니다.	지배기업 및 종속기업인 두산밥캣(주)는 두산신기술투자조합 1호에 각각 20,000백만원을 투자하기로 약정하였습니다. 당기말 현재 지배기업 및 종속기업인 두산밥캣(주)의 잔여 투자 약정금액은 각각 10,060백만원 입니다.	종속기업인 두산지오솔루션(주)는 미래에셋 ESG해상풍력일반사모투자신탁 제1호(구 ,원티에셋 ESG해상풍력일반사모투자신탁 제1호)에 총 18,525백만원을, 미래에셋 ESG해상풍력일반사모투자신탁 제2호는 총 26,000백만원을, 미래에셋수소인프라일반사모투자신탁제2호에 총 9,800백만원을, 우리자산운용태양광일반사모투자신탁 1호에 총 4,300백만원을 투자하기로 약정하였습니다. 당기말 현재 잔여 투자 약정금액은 각각 7,720백만원, 10,457백만원, 490백만원	종속기업인 두산표월셋(주)는 한화클린수소에너지일반사모특별자산투자신탁 1호에 26,000백만원을 투자하기로 약정하였으며, 당기말 현재 잔여 투자 약정금액은 20,875백만원입니다.	지배기업은 한중평대해상풍력 주식회사에 총 4,720백만원을 투자하기로 약정하였으며, 당기말 현재 잔여 투자 약정금액은 2,950백만원입니다.	종속기업인 두산표월셋(주)의 관계기업인 대산그린에너지(주)는 한국산업은행 등 금융기관과 대출약정을 체결하였습니다. 이와 관련하여 대산그린에너지(주)의 출자자들 (두산표월셋(주)와 대산그린에너지의 그 외 주주)은 2018규씨피13호사모투자합자회사는 제외)의 출자원금에 미달할 경우, 지배기업이 보유한 두산건설(주)의 주식(지분율 46.35%)의 투자회수 준에 미달하는 경우, 미달금액에 대하여 출자자들에게 미달액을 보전하기로 하였습니다. 이 때 금보충의무를 부담합니다. 이 때, 정산의무 이행비용 등을 제공할 의무가	지배기업은 한국산업은행 등 금융기관과 대출약정을 체결하였습니다. 이와 관련하여 대산그린에너지(주)의 출자자들(대산그린에너지의 그 외 주주)은 2018규씨피13호사모투자합자회사는 제외)의 출자원금에 미달할 경우, 지배기업이 보유한 두산건설(주)의 주식(지분율 53.65%)에 각사, 동 매각금액의 최종 분배분(주)와 금액이 투자자들(대산그린에너지의 그 외 주주)은 2018규씨피13호사모투자합자회사는 제외)의 출자원금에 미달할 경우, 지배기업이 보유한 두산건설(주)의 주식(지분율 46.35%)의 투자회수 준에 미달하는 경우, 미달금액에 대하여 출자자들에게 미달액을 보전하기로 하였습니다. 이 때 금보충의무를 부담합니다. 이 때, 정산의무 이행비용 등을 제공할 의무가

			으로부터 부여받는 무보증 선순위 회사채의 신용등급이 BBB- 이하로 하락하는 경우 기한전 상환 조항을 포함하고 있습니다.	순위 회사채의 신용등급이 BB+ 이하로 하락하는 경우 기한전 상환 조항을 포함하고 있습니다.														차한 부동산에 대하여전대하는 사업을 (주)두산과 공동으로 수행하기로 하였으며, 임차 비율 내에서 자가사용분을 제외한 부분에 해당하는 만큼 임대수익에 대한 권리가 있으며 이와 관련된 비용을 부담합니다 . 연결실체는 공동 임대차계약에 대해, 기업회계기준서 제1111호 '공동약정'에 따라 공동지배력을 보유하는 당사자들이 약정의 자산에 대한 권리와 부채에 대한 의무를 보유하는 공동영업으로 회계처리하고 있습니다. 당기말 현재 연결실체의 참여 지분율은 93.3% 입니다.			, 2,950백만원입니다.			발생하는 경우 정산절차합의서에 따라현금 제공, 후순위 대출의 상환 또는 대금 미수령 방식 중의 하나로 이행하여야 합니다. 위 자금보충약정과 관련하여 당기말 현재 두산퓨얼셀(주)는 대산그린에너지(주)에 대하여 약 943백만원의 대여금을 인식하고 있습니다.	

우발부채에 대한 공시

(단위 : 백만원)

	법적소송우발부채	기타우발부채	세금 관련 우발부채
의무의 성격에 대한 기술, 우발부채	당기말 현재 연결실체는 총 202,192백만원 상당의 손해배상 청구를 받아 계류중이며, 현재로서는그 결과를 예측할 수 없습니다.	종속기업인 두산밥캣(주)는 전기이전에 두산밥캣코리아(주)(구, 두산산업차량(주)) 사업결합과 관련하여, (주)두산과 두산밥캣코리아(주)의 금융 및 영업부채에 대한 연대채무를 승계하였으며, 당기말 현재 자원의 유출가능성이 낮을 것으로 판단하고 있습니다.	종속기업인 두산퓨얼셀㈜는 당기말 현재 분할 존속회사인 ㈜두산과 분할 전 채무에 관하여 연대하여 변제할 책임이 있으며 연대납세의무로 인한 세무상 우발부채가 발생할 수 있습니다.
우발부채의 추정재무영향	202,192	0	0

당기말과 전기말 현재 지배기업은 책임준공의무 위반시 사업비 대출에 216,575백만원(전기말 : 270,400만원)의 조건부 채무인수약정을 제공하고 있습니다.
기타사업과 관련한 PF 우발채무 내역은 아래와 같으며, 정비사업과 관련된 사항은 없습니다.

보증 관련 우발부채, 부동산 PF 종합요약표

당기

(단위 : 백만원)

	부동산 사업의 형태													
	단독 사업													
	사업의 구분													
	기타사업													
	차입금명칭													
	브릿지론							본PF						
	합계 구간						합계 구간 합계	합계 구간						합계 구간 합계
	3개월 이내	3개월 초과 6개월 이내	6개월 초과 1년 이내	1년 초과 2년 이내	2년 초과 3년 이내	3년초과		3개월 이내	3개월 초과 6개월 이내	6개월 초과 1년 이내	1년 초과 2년 이내	2년 초과 3년 이내	3년초과	
보증한도							0							384,000
보증금액							0							216,575
대출잔액	0	0	0	0	0	0	0	0	0	0	0	181,575	35,000	216,575

의무의 성격에 대한 기술, 우발부채														기타사업은 모두 지배기업의 단독사업이며, 이 중 특수관계자에게 제공하는 신용보강은 없습니다.전기말에는 우발채무로 계상되었으나, 당기 중 충당부채로 전환된 금액은 없습니다.

전기 (단위 : 백만원)

	부동산 사업의 형태													
	단독 사업													
	사업의 구분													
	기타사업													
	차입금명칭													
	브릿지론							본PF						
	합계 구간						합계 구간 합계	합계 구간						합계 구간 합계
	3개월 이내	3개월 초과 6개월 이내	6개월 초과 1년 이내	1년 초과 2년 이내	2년 초과 3년 이내	3년초과		3개월 이내	3개월 초과 6개월 이내	6개월 초과 1년 이내	1년 초과 2년 이내	2년 초과 3년 이내	3년초과	
보증한도														
보증금액														270,400
대출잔액							0							208,000
의무의 성격에 대한 기술, 우발부채														기타사업은 모두 지배기업의 단독사업이며, 이 중 특수관계자에게 제공하는 신용보강은 없습니다.

당기말과 전기말 현재 지배기업은 책임준공의무 위반시 아래와 같이 사업비 대출에 대한 조건부 채무인수약정을 체결하고 있습니다.

보증 관련 우발부채, 부동산 PF(대출) 보증에 대한 공시

당기 (단위 : 백만원)

	부동산 사업의 형태							
	단독 사업							
	사업의 구분							
	기타사업							
	차입금명칭							
	본PF							
	거래상대방							거래상대방 합계
	루비 유한회사	(주)티스타	㈜건우씨엠	㈜진화개발	라임앤 스토리	자온개발㈜	㈜한일자동차학원	
사업지역	서울특별시	경기도 수원시	충남 논산시	경남 창원시	경북 안동시	충남 서산시	경남 김해시	
사업장 구분			공동주택	공동주택	공동주택	공동주택	공동주택	
신용보강 종류			조건부 채무인수	조건부 채무인수	조건부 채무인수	조건부 채무인수	조건부 채무인수	
보증한도	0	0	33,300	65,500	15,300	96,900	173,000	384,000
보증 부담률	0	0	1	1	1	1	1	

보증금액	0	0	13,300	57,300	14,075	96,900	35,000	216,575
특수관계 여부			비특수관계자	비특수관계자	비특수관계자	비특수관계자	비특수관계자	
채권기관 종류			증권사 등	유동화회사 등	한국투자캐피탈(주)	NH투자증권 등	전북은행 등	
대출잔액	0	0	13,300	57,300	14,075	96,900	35,000	216,575
대출기간			2024.07.26 ~2028.02.25	2024.11.25 ~2028.11.25	2025.01.23 ~2028.12.22	2025.03.07 ~2028.12.06	2025.09.30 ~2029.09.29	
유동화증권 만기일			2028-02-25	2028-11-25	2028-12-22	2028-12-06	2029-09-29	
대출 유형			PF Loan	PF Loan	PF Loan	PF Loan	PF Loan	
책임준공약정금액	0	0	33,300	65,500	15,300	96,900	173,000	384,000
조기상환 조항			차주 등은 기한전 상환 예정일(매월 이자지급일의 응당일을 의미함)의 5영업일 이전(단, 대리금융기관의 사전 동의시 단축될 수 있음)에 대리금융기관에 서면통지를 함으로써 대출금의 전부 또는 일부를 기한전 상환할 수 있음	차주는 준공 후 매 이자지급일에 토지신탁수익의 신탁종료 전 지급기준의 범위에서 대출금을 의무조기상환하여야 하며, 임의 조기상환의 경우 매 이자지급일에 조기상환할 수 있음	차주는 대출금을 임의조기상환 하고자 하는 경우 이자지급일에 한하여 대주에게 임의조기상환일의 오(5)영업일 이전에 상환일자 및 상환금액을 서면 통지하고 대주의 서면 동의를 얻은 후 대출금의 전부 또는 일부를 임의조기상환 할 수 있음	차주 등은 토지신탁사업약정 및 아래에 규정된 절차와 방법에 따라 매 이자지급일의 응당일에 한하여 대출금의 전부 또는 일부를 자발적으로 기한전 상환할 수 있음	차주는 매 이자지급일에 한하여(전액 임의조기상환을 제외하고) 임의조기상환할 수 있음. 임의조기상환하는 경우 예정일의 10영업일 전까지 시공사의 사전동의를 얻어 대리은행에 상환일자 및 상환 금액을 서면으로 통보하여 사전 동의를 득해야함	
자금보충 의무에 대한 상세기술								PF 보증 관련 일부 약정에는 차주가 금융계약에 따라 지급하여야 할 금액을 지급하지 아니한 경우, 시공사 또는 차주에게 부도사유가 발생하는 경우, 시공사의 신용등급이 하락하는 경우 등이 발생시 216,575백만원의 기한이익상실 사유가 있습니다.

전기 (단위 : 백만원)

	부동산 사업의 형태							
	단독 사업							
	사업의 구분							
	기타사업							
	차입금명칭							
	본PF							
	거래상대방							거래상대방 합계
	루비 유한회사	(주)티스타	㈜건우씨엠	㈜진화개발	라임앤 스토리	자온개발㈜	㈜한일자동차학원	
사업지역								

사업장 구분								
신용보강 종류								
보증한도								
보증 부담률								
보증금액								270,400
특수관계 여부								
채권기관 종류								
대출잔액	95,800	50,900	33,300	28,000	0	0	0	208,000
대출기간								
유동화증권 만기일								
대출 유형								
책임준공약정금액								
조기상환 조항								
자금보충 의무에 대한 상세기술								PF 보증 관련 일부 약정에는 차주가 금융계약에 따라 지급하여야 할 금액을 지급하지 아니한 경우, 시공사 또는 차주에게 부도사유가 발생하는 경우, 시공사의 신용등급이 하락하는 경우 등이 발생시 270,400백만원의 기한이익상실 사유가 있습니다.

당기말과 전기말 현재 지배기업은 기타사업과 관련하여, 아래와 같이 책임준공 미이행시 조건부 채무인수약정 등을 체결하고 있으며, 정비사업과 관련된 사항은 없습니다.
전기말 지배기업은 기타사업과 관련하여, 수분양자의 중도금대출에 대하여 62,321백만원을 보증하는 약정을 체결하고 있었으나, 당기말 현재 지배기업이 수분양자의 중도금대출에 대하여 보증하는 약정은 없습니다.

부동산 PF 책임준공 약정에 대한 공시, 보증 관련 우발부채

당기 (단위 : 백만원)

	사업의 구분	
	기타사업	
	부동산 PF 약정의 구분	
	책임준공	중도금대출 보증
공사 및 사업 건수	6	0
도급금액	847,168	
보증한도		0
약정금액	390,900	0
대출잔액	221,475	0

약정에 대한 설명	책임준공의무 외의 신용보강은 존재하지 않는 삼척 공동주택 공사의 도급금액 및 대출잔액이 포함되어 있습니다. 책임준공 미이행시 손해배상 의무가 존재하는 창원진해 공동주택 공사의 대출잔액이 포함되어 있습니다.	

전기 (단위 : 백만원)

	사업의 구분	
	기타사업	
	부동산 PF 약정의 구분	
	책임준공	중도금대출 보증
공사 및 사업 건수	5	3
도급금액	443,317	
보증한도		282,084
약정금액	443,317	62,321
대출잔액	242,191	115,355
약정에 대한 설명		

보증 관련 우발부채, 비 PF 우발부채에 대한 공시

당기 (단위 : 백만원)

	제공한 지급보증	제공받은 지급보증	지급보증의 구분 합계
보증한도	496,880	19,653,266	20,150,146
보증금액	395,099	13,245,955	13,641,054
지급보증에 대한 비고 (설명)	연결실체는 보증보험회사 등에 보험을 가입하거나 보증서를 발급하는 방식 등으로 현재 발주처 등에 대하여 계약이행, 분양보증 및 하자보증 등 지급보증을 제공하고 있습니다.	지배기업은 건설공제조합 등으로부터 공사보증 등을 제공받고 있습니다.	

전기 (단위 : 백만원)

	제공한 지급보증	제공받은 지급보증	지급보증의 구분 합계
보증한도			
보증금액	297,483	12,272,879	

지급보증에 대한 비고(설명)	연결실체는 보증보험회사 등에 보험을 가입하거나 보증서를 발급하는 방식 등으로 현재 발주처 등에 대하여 계약이행, 분양보증 및 하자보증 등 지급보증을 제공하고 있습니다.	지배기업은 건설공제조합 등으로부터 공사보증 등을 제공받고 있습니다.	

특수관계자에게 제공한 지급보증에 대한 공시

(단위 : 백만원)

	지급보증의 구분		
	제공한 지급보증		
	전체 특수관계자		전체 특수관계자 합계
	관계기업		
	두산건설㈜	Tuwaiq Casting & Forging Company	
피보증처명	두산건설(주)	Tuwaiq Casting & Forging Company	
보증종류	공사보증	차입금보증	
보증처	한국수출입은행	Saudi IndustrialDevelopment Fund 등	
특수관계 여부	특수관계자	특수관계자	
보증한도, EUR [EUR, 천]	7,404		
보증한도, SAR [SAR, 천]		287,813	
보증금액, EUR [EUR, 천]	7,404		
보증금액, SAR [SAR, 천]		239,813	
보증한도	12,481	110,107	122,588
보증금액	12,481	91,743	104,224

타인(특수관계자 제외)에게 제공한 지급보증에 대한 공시

(단위 : 백만원)

	지급보증의 구분	
	제공한 지급보증	
	거래상대방	거래상대방 합계

	타인(특수관계자 제외)				
	특수관계자가 아닌 타인 1	특수관계자가 아닌 타인 2	특수관계자가 아닌 타인 3	특수관계자가 아닌 타인 4	
기업명	두산에너빌리티	두산에너빌리티	두산에너빌리티	두산밥캣	
피보증처명	Doosan Enerbility Vietnam Co., Ltd.	Doosan Enerbility Vietnam Co., Ltd.	DPSI 직원 등	최종고객 등	
보증종류	차입금보증	차입금보증	직원대출	금융보증 등	
보증처	SC제일은행 등	Techcom Bank 등	금융기관	금융기관 등	
특수관계 여부	비특수관계자	비특수관계자	비특수관계자	비특수관계자	
보증한도, USD [USD, 천]	97,182			128,103	
보증한도, VND [VND, 천]		920,000,000			
보증한도, INR [INR, 천]			50,000		
보증금액, USD [USD, 천]	69,713			128,103	
보증금액, VND [VND, 천]		114,102,997			
보증금액, INR [INR, 천]			50,000		
보증한도	139,446	50,232	799	183,815	374,292
보증금액	100,031	6,230	799	183,815	290,875
기업명에 대한 설명					지배기업의 해외종속기업 및 각 종속기업의 연결대상 종속기업을 포함하고 있습니다.

타인으로부터 제공받은 지급보증에 대한 공시

(단위 : 백만원)

	지급보증의 구분															지급보증의 구분
	제공받은 지급보증															
	제공받은 지급보증 1	제공받은 지급보증 2	제공받은 지급보증 3	제공받은 지급보증 4	제공받은 지급보증 5	제공받은 지급보증 6	제공받은 지급보증 7	제공받은 지급보증 8	제공받은 지급보증 9	제공받은 지급보증 10	제공받은 지급보증 11	제공받은 지급보증 12	제공받은 지급보증 13	제공받은 지급보증 14		합계
기업명	두산에너빌리티	두산에너빌리티	두산에너빌리티	두산에너빌리티	두산에너빌리티	두산에너빌리티	두산에너빌리티	두산에너빌리티	두산에너빌리티	두산에너빌리티	두산에너빌리티	두산에너빌리티	두산밥캣	두산퓨얼셀		
보증처	하나은행	한국수출입은행	무역보험공사	우리은행	기계설비건설공제조합	건설공제조합	서울보증보험	자본재공제조합	엔지니어링공제조합	한국산업은행 등	기타	Standard Chartered Bank 등	자본재공제조합 등	자본재공제조합 등		
보증종류	공사보증	공사보증	공사보증	공사보증	공사보증	공사보증	공사보증	공사보증	공사보증	차입금보증	공사보증	공사보증 등	이행보증 등	이행보증 등		
보증한도	208,164	82,258	430,470	46,347	1,970,107	8,003,980	435,345	3,903,195	668,301	454,146	2,392,943	272,360	85,259	700,391		19,653,266
보증금액	200,165	82,258	235,365	45,937	1,306,418	4,464,540	435,345	2,831,847	588,170	454,146	1,730,457	272,360	85,259	513,688		13,245,955
특수관계 여부	비특수관계자	비특수관계자	비특수관계자	비특수관계자	비특수관계자	비특수관계자	비특수관계자	비특수관계자	비특수관계자	비특수관계자	비특수관계자	비특수관계자	비특수관계자	비특수관계자		
기업명에 대한 설명	지배기업의 해외종속기업 및 각 종속기업의 연결대상 종속기업을 포함하고 있습니다.	지배기업의 해외종속기업 및 각 종속기업의 연결대상 종속기업을 포함하고 있습니다.	지배기업의 해외종속기업 및 각 종속기업의 연결대상 종속기업을 포함하고 있습니다.	지배기업의 해외종속기업 및 각 종속기업의 연결대상 종속기업을 포함하고 있습니다.	지배기업의 해외종속기업 및 각 종속기업의 연결대상 종속기업을 포함하고 있습니다.	지배기업의 해외종속기업 및 각 종속기업의 연결대상 종속기업을 포함하고 있습니다.	지배기업의 해외종속기업 및 각 종속기업의 연결대상 종속기업을 포함하고 있습니다.	지배기업의 해외종속기업 및 각 종속기업의 연결대상 종속기업을 포함하고 있습니다.	지배기업의 해외종속기업 및 각 종속기업의 연결대상 종속기업을 포함하고 있습니다.	지배기업의 해외종속기업 및 각 종속기업의 연결대상 종속기업을 포함하고 있습니다.	지배기업의 해외종속기업 및 각 종속기업의 연결대상 종속기업을 포함하고 있습니다.	지배기업의 해외종속기업 및 각 종속기업의 연결대상 종속기업을 포함하고 있습니다.	지배기업의 해외종속기업 및 각 종속기업의 연결대상 종속기업을 포함하고 있습니다.	지배기업의 해외종속기업 및 각 종속기업의 연결대상 종속기업을 포함하고 있습니다.		지배기업의 해외종속기업 및 각 종속기업의 연결대상 종속기업을 포함하고 있습니다.

보증한도와 보증금액에 대한 추가 설명					해당 조항의 보증한도는 가중치 반영 금액을 역산하여 산출하였으며, 보증금액은 실제 발급기준 금액임니다.	해당 조항의 보증한도는 가중치 반영 금액을 역산하여 산출하였으며, 보증금액은 실제 발급기준 금액임니다.			해당 조항의 보증한도는 가중치 반영 금액을 역산하여 산출하였으며, 보증금액은 실제 발급기준 금액임니다.						

34. 담보제공자산 (연결)

담보로 제공된 자산에 대한 공시

담보로 제공된 자산에 대한 공시

(단위 : 백만원)

	약정의 유형									
	대출약정									
	자산									
	두산에너빌리티가 한국산업은행 등에게 담보로 제공한 유형자산	두산에너빌리티가 한국산업은행 등에게 담보로 제공한 종속기업투자주식 및 출자지분	두산밥캣이 신한은행 등에게 담보로 제공한 유형자산 등	두산밥캣이 CSOB 등에 담보로 제공한 재고자산 등	두산밥캣이 BOA 등에게 담보로 제공한 출자지분 등	두산퓨얼셀이 한국산업은행에 담보로 제공한 유형자산	두산퓨얼셀이 KB증권(주) 등에게 담보로 제공한 제1종수익권증서	두산퓨얼셀이 한국증권금융에게 담보로 제공한 예금	두산퓨얼셀이 기계설비공제조합 등에게 담보로 제공한 출자지분	두산큐벡스가 전문건설공제조합 등에게 담보로 제공한 출자지분
담보로 제공된 유형자산	2,788,030		217,026			111,988				
담보로 제공된 주식 및 기타자산 등		3,238,804			3,395,150		77,629		5,999	158
담보제공 재고자산				471,989						
부채나 우발부채에 대한 담보로 제공된 금융자산								801		
담보설정액	1,265,778	1,933,805	125,718	269,715	2,770,613	114,000	80,000	801	6,138	158
관련 차입금 등	1,189,558	1,200,504	105,718	165,450	1,033,002	110,000	60,390	0	0	0
담보권자	한국산업은행 등	한국산업은행 등	신한은행 등	CSOB 등	BOA 등	한국산업은행	KB 증권(주) 등	한국증권금융	기계설비공제조합	전문건설공제조합 등

담보제공자산에 대한 설명	당기말 현재 지배기업이 보유한 사채, 차입금 및 차입약정에 따라 지배기업의 종속기업인 두산밥캣(주)의 주식 총 28,700,000주, 두산퓨얼셀(주)의 주식 총 22,200,000주 및 토지 등이 담보로 제공되어 있습니다(주석 33 참조).	당기말 현재 지배기업이 보유한 사채, 차입금 및 차입약정에 따라 지배기업의 종속기업인 두산밥캣(주)의 주식 총 28,700,000주, 두산퓨얼셀(주)의 주식 총 22,200,000주 및 토지 등이 담보로 제공되어 있습니다(주석 33 참조). 당기말 현재 지배기업의 지급보증 등과 관련하여 지배기업의 관계기업인 두산건설(주)의 주식 총 50,000,000주가 담보로 제공되어 있습니다. 당기말 현재 지배기업의 채무 등과 관련하여 건설공제조합 출자지분 53,159좌, 엔지니어링공제조합 출자지분 8,767좌, 기계설비건설공제조합 출자지분 14,657좌, 자본재공제조합 출자지분 35,000좌 및 전기공사공제조합 출자지분 500좌가 담보로 제공되어 있습니다.					종속기업인 두산퓨얼셀(주)는 신한캐피탈(주), (주)디비저축은행, 하나캐피탈(주) 및 두산퓨얼셀(주)의 대주인 키스에스에프제삼십오차(주), (주)IBK캐피탈, KB증권(주), NH농협캐피탈(주)에 두산퓨얼셀(주)의 장래 매출채권에 기초한 예금반환채권을 신탁재산으로 하여 발행된 제1종 수익권증서를 담보로 제공하고 있습니다. 담보제공기간은 2025년 4월 3일부터 2028년 4월 3일까지 이며, 신탁재산으로부터의 예상 현금흐름이 약정에 미달할 시 추가로 채권을 신탁하여야 합니다.			당기말 현재 종속기업인 두산큐벡스(주)의 출자지분은 장래에 발생할 보증 및 차입과 관련하여 질권이 설정되어 있으며, 당기말 현재 실행액은 없습니다.
담보제공자산의 종류	유형자산	종속기업주식 및 출자지분	유형자산 등	재고자산 등	출자지분 등	유형자산	수익증권증서	예금	출자지분	출자지분

기타의 담보로 제공된 자산에 대한 공시

기타의 담보로 제공된 자산에 대한 공시

(단위 : 백만원)

	약정의 유형						
	기타약정						
	자산						
	두산에너빌리티가 농협은행주식회사에 제공한 장기투자증권	두산에너빌리티가 한국산업은행에 제공한 삼척블루파워(주) 주식	두산에너빌리티가 무역보험공사에 제공한 유형자산 등	두산에너빌리티가 한국증권금융㈜에 제공한 예금 등	두산에너빌리티가 삼척시 교동 공동주택 개발사업 대주단에게 제공한 공사대금채권 양도담보	두산에너빌리티가 한국투자캐피탈㈜에게 제공한 공사대금채권	두산퓨얼셀이 한국산업은행에 제공한 대산그린에너지㈜ 주식
담보로 제공된 주식 및 기타자산 등		121,308	2,914,049				3,687
부채나 우발부채에 대한 담보로 제공된 금융자산	202			318	600	0	
담보설정액	4,709	145,570	880,000	318	8,280	15,300	5,100
담보권자	농협은행주식회사	한국산업은행	무역보험공사	한국증권금융(주)	삼척시 교동 공동주택 개발사업 대주단	한국투자캐피탈(주)	한국산업은행
담보를 제공받은 자	경기동서순환도로(주)	삼척블루파워(주)	두산에너빌리티(주)	우리사주조합	삼운(주)	라임앤스토리(주)	대산그린에너지(주)
담보제공자산에 대한 설명	당기말 현재 지배기업의 장기투자증권 중 경기동서순환도로(주) 주식 941,880주(장부금액: 202백만원)은 해당 회사의 프로젝트 파이낸싱에 대한 담보로 제공되어 있는 바, 해당 PF대주단인 농협은행주식회사에 근질권이 설정되어 있습니다.	당기말 현재 지배기업이 보유중인 삼척블루파워(주) 주식 1,193,066주 등(장부금액: 121,308백만원)은 해당 회사의 프로젝트 파이낸싱에 대한 담보로 제공되어 있는 바, 해당PF 대주인 한국산업은행에 근질권이 설정되어 있습니다.	당기말 현재 지배기업은 무역보험공사와 체결한 수출보증보험 한도계약(430,470백만원)과 관련하여 창원공장 토지, 건물 및 기계장치 일부(담보설정금액:420,000백만원)와 지배기업이 보유중인 DPS S.A. 지분 전부(담보설정금액: GBP 294백만)를 담보로 제공하고 있습니다.	당기말 현재 지배기업은 우리사주조합의 우리사주 취득자금대출과 관련하여 한국증권금융(주)에 318백만원의 예금을 담보로 제공하고 있습니다.	당기말 현재 지배기업은 삼척시 교동 공동주택 개발사업과 관련하여 대주단에게 대출약정금 6,900백만원(담보설정금액: 8,280백만원)의 공사대금채권 양도담보를 제공하고 있습니다.	당기말 현재 지배기업은 안동시 공동주택 개발사업과 관련하여 한국투자캐피탈(주)와 체결한 금전채권 신탁계약에 따라 대주단에게 대출약정금 15,300백만원(담보설정금액: 15,300백만원)의 공사대금채권을 담보로 제공하고 있습니다.	
담보제공자산의 종류	장기투자증권	삼척블루파워(주) 주식	유형자산 등	예금	공사대금채권	공사대금채권	대산그린에너지(주) 주식

담보제공자산 총괄표

담보제공자산 총괄표

(단위 : 백만원)

	약정의 유형							
	대출약정					기타약정		
	부문				부문 합계	부문		부문 합계

	두산에너빌리티	두산밥캣	두산퓨얼셀	두산큐벡스		두산에너빌리티	두산퓨얼셀	
담보로 제공된 자산	6,026,834	4,084,165	196,417	158	10,307,574	3,036,477	3,687	3,040,164
담보설정액	3,199,583	3,166,046	200,939	158	6,566,726	1,054,177	5,100	1,059,277
관련 차입금 등	2,390,062	1,304,170	170,390	0	3,864,622			

35. 특수관계자 (연결)

연결실체의 특수관계자 현황에 대한 공시

	전체 특수관계자			
	관계기업 및 공동기업	그 밖의 특수관계자		
		지배기업의 종속기업	지배기업의 관계기업 및 공동기업	기타
관계기업 및 공동기업의 명칭	삼척블루파워(주), 대정해상풍력발전(주), 더제니스홀딩스(유), 두산건설(주)와 그 종속기업, Tuwaiq Casting & Forging Company, (주)분당두산타워위탁관리부동산투자회사,프레스토라이트아시아(주), 대산그린에너지(주), Ainstein AI, Inc, 더위브홀딩스(유), 두산신기술투자조합1호, 한화클린수소에너지일반사모특별자산투자신탁1호, 미래에셋ESG해상풍력일반사모투자신탁제1호, 미래에셋수소인프라일반사모투자신탁제2호, 미래에셋ESG해상풍력일반사모투자신탁제2호, 우리지붕형태양광			

	일반사모특별자산 투자신탁1호 등			

그 밖의 특수관계의 명칭		(주)오리콤, (주)한컴, (주)두산베어스, 두산경영연구원(주), 두산로보틱스(주), (주)두산모빌리티이노베이션, 두산로지스틱스솔루션(주), Doosan Electro-Materials Singapore Pte Ltd., Doosan (Hong Kong) Ltd., Doosan Shanghai Chemical Materials Co., Ltd., Doosan Electro-Materials (Changshu) Co., Ltd., Doosan Electro-Materials Vietnam Company Limited, 두산제이부동산유동화전문유한회사, Doosan Digital Innovation America LLC, Doosan Information & Communications Beijing Co., Ltd., Doosan Digital Innovation Europe Limited, Doosan Electro-Materials America, LLC, HyAxiom, Inc., Doosan Energy Solutions America, Inc., DESA Service, LLC, 두산에이치투이노베이션(주), 두	PT. SEGARA AKASA, Sichuan Kelun-Doosan Biotechnology Company Limited, Versogen, Inc., (주)세미파이브, (주)티티씨하우스 등	중앙대학교, 중앙대학교병원, 두산신용협동조합, (재)두산연강재단, (주)플레토로보틱스, (주)원상, Protera SAS, 마스턴전문투자형사모부동산투자신탁제98호 등

		산포트폴리오홀딩스(주),디페이제삼차(주), (주)두산테스나, 두산인베스트먼트(주), 노틸러스반도체세컨더리투자조합, DOOSAN DIGITAL INNOVATION MEXICO, S. DE R.L. DE C.V., Doosan Robotics Americas, Inc. 등		
특수관계의 성격에 대한 기술	우리지붕형태양광일반사모특별자산투자신탁1호, DOOSAN DIGITAL INNOVATION MEXICO, S. DE R.L. DE C.V.는 당기 중 신규편입 되었습니다. 또한, 당기 중 하이창원(주)는 관계기업에서 제외되었습니다.	당기 중 지배기업의 종속기업인 두산테스나(주)와 (주)엔지온이 합병하여 (주)엔지온은 소멸되었습니다. 당기 중 뉴스타베어스 주식회사, Doosan Mobility Innovation(Shenzhen) Co., Ltd., Doosan Electro-Materials (Shen Zhen) Limited.는 청산되었습니다. 당기 중 ONExia, Inc.는 지배기업의 종속기업으로 편입되었으며, Doosan Robotics Americas, LLC와 합병하여 Doosan Robotics Americas, Inc.로 사명을 변경하였습니다.		

특수관계자거래에 대한 공시

당기

(단위 : 백만원)

	전체 특수관계자		
	지배기업	관계기업 및 공동기업	그 밖의 특수관계자

	㈜두산	대산그린에너지㈜	프레스토라이트아시아	Tuwaiq Casting & Forging Company	두산건설㈜	삼척블루파워㈜	(주)분당두산타워위탁관리부동산 투자회사	기타	(주)오리콤	(주)두산베어스	두산경영연구원(주)	중앙대학교	Doosan Digital Innovation America LLC	HyAxiom, Inc.	Doosan Digital Innovation Europe Limited	Doosan Information & Communications Beijing Co., Ltd.	(주)두산모빌리티이노베이션	기타
매출	15,715	14,500	0	72,550	1,735	0	0	0	1,264	1,244	3,535	0	7	10,838	0	0	3,116	4,407
유무형자산의 매각	0	0	0	0	0	0	0	0	0	0	0	0	0	0	0	0	0	16
기타수익	4,767	36	73	0	905	2,980	725	13	23	0	16	0	59	463	3	0	161	120
매입	45,324	0	6,760	0	116	0	0	0	0	584	4	0	525	22,787	55	0	0	0
유무형자산의 매입	3,067	0	0	0	0	0	0	0	0	0	0	0	2,945	68,817	0	127	0	2,068
기타비용	126,019	43	0	0	644	19,539	19,871	0	27,991	14,063	18,459	7,129	82,285	8,802	5,418	4,391	0	412
사용권자산의 취득	539	0	0	0	0	0	0	0	0	0	0	0	0	0	0	0	0	0

전기 (단위 : 백만원)

	전체 특수관계자																	
	지배기업	관계기업 및 공동기업							그 밖의 특수관계자									
	㈜두산	대산그린에너지㈜	프레스토라이트아시아	Tuwaiq Casting & Forging Company	두산건설㈜	삼척블루파워㈜	(주)분당두산타워위탁관리부동산 투자회사	기타	(주)오리콤	(주)두산베어스	두산경영연구원(주)	중앙대학교	Doosan Digital Innovation America LLC	HyAxiom, Inc.	Doosan Digital Innovation Europe Limited	Doosan Information & Communications Beijing Co., Ltd.	(주)두산모빌리티이노베이션	기타
매출	11,843	14,500	33	441,429	1,768	151,028	0	2,143	1,150	856	2,329	4	8	3,195	1	0	0	4,961
유무형자산의 매각	0	0	0	0	0	0	0	0	0	0	0	0	0	0	0	0	0	2
기타수익	5,014	32	26	0	1,584	0	0	143	25	0	21	0	0	2,586	0	0	0	245
매입	50,858	0	8,682	0	123	0	0	0	166	556	3	0	554	43,401	13,143	0	0	0
유무형자산의 매입	20,653	0	0	0	2,940	0	0	0	0	0	0	0	3,029	0	166	0	0	198
기타비용	109,669	43	0	0	2,424	0	21,985	0	25,884	15,511	14,489	6,172	71,574	978	3,164	0	0	3,317
사용권자산의 취득	0	0	0	0	0	0	0	0	0	0	0	0	0	0	0	0	0	0

특수관계자와의 거래 총괄표

당기 (단위 : 백만원)

	지배기업	관계기업 및 공동기업	그 밖의 특수관계자	전체 특수관계자 합계
매출	15,715	88,785	24,411	128,911
유무형자산의 매각	0	0	16	16
기타수익	4,767	4,732	845	10,344
매입	45,324	6,876	23,955	76,155
유무형자산의 매입	3,067	0	73,957	77,024
기타비용	126,019	40,097	168,950	335,066
사용권자산의 취득	539	0	0	539

전기 (단위 : 백만원)

	지배기업	관계기업 및 공동기업	그 밖의 특수관계자	전체 특수관계자 합계

매출	11,843	610,901	12,504	635,248
유무형자산의 매각	0	0	2	2
기타수익	5,014	1,785	2,877	9,676
매입	50,858	8,805	57,823	117,486
유무형자산의 매입	20,653	2,940	3,393	26,986
기타비용	109,669	24,452	141,089	275,210
사용권자산의 취득	0	0	0	0

특수관계자거래의 채권·채무 잔액에 대한 공시

당기

(단위 : 백만원)

	자산과 부채																	
	매출채권			대여금			기타채권			매입채무			기타채무			리스부채		
	전체 특수관계자																	
	지배기업	관계기업 및 공동기업	그 밖의 특수관계자	지배기업	관계기업 및 공동기업	그 밖의 특수관계자	지배기업	관계기업 및 공동기업	그 밖의 특수관계자	지배기업	관계기업 및 공동기업	그 밖의 특수관계자	지배기업	관계기업 및 공동기업	그 밖의 특수관계자	지배기업	관계기업 및 공동기업	그 밖의 특수관계자

| | | |

| | | |

특수관계자거래의 잔액에 대하여 설정된 대손충당금	
	6
	8

전기

(단위 : 백만원)

	자산과 부채																	
	매출채권			대여금			기타채권			매입채무			기타채무			리스부채		
	전체 특수관계자																	
	지배기업	관계기업 및 공동기업	그 밖의 특수관계자	지배기업	관계기업 및 공동기업	그 밖의 특수관계자	지배기업	관계기업 및 공동기업	그 밖의 특수관계자	지배기업	관계기업 및 공동기업	그 밖의 특수관계자	지배기업	관계기업 및 공동기업	그 밖의 특수관계자	지배기업	관계기업 및 공동기업	그 밖의 특수관계자

| | | |

| | | |

특수관계자거래의 채권잔액에 대하여 설정된 대손충당금	5,306,470

특수관계자거래의 채권, 채무 내역 총괄표

당기

(단위 : 백만원)

	자산과 부채																							
	매출채권				대여금				기타채권				매입채무				기타채무				리스부채			
	전체 특수관계자			전체 특수관계자	전체 특수관계자			전체 특수관계자	전체 특수관계자			전체 특수관계자	전체 특수관계자			전체 특수관계자	전체 특수관계자			전체 특수관계자	전체 특수관계자			전체 특수관계자
	지배기업	관계기업 및 공동기업	그 밖의 특수관계자	전체 특수관계자 합계	지배기업	관계기업 및 공동기업	그 밖의 특수관계자	전체 특수관계자 합계	지배기업	관계기업 및 공동기업	그 밖의 특수관계자	전체 특수관계자 합계	지배기업	관계기업 및 공동기업	그 밖의 특수관계자	전체 특수관계자 합계	지배기업	관계기업 및 공동기업	그 밖의 특수관계자	전체 특수관계자 합계	지배기업	관계기업 및 공동기업	그 밖의 특수관계자	전체 특수관계자 합계
수취채권, 특수관계자 거래	726	120,056	1,853	122,635	0	943	0	943	3,886	76,352	349	80,587												
채무액, 특수관계자거래													24,732	1,330	6,341	32,403	29,507	25,299	24,476	79,282	522	120,169	0	120,691

전기

(단위 : 백만원)

	자산과 부채																							
	매출채권				대여금				기타채권				매입채무				기타채무				리스부채			
	전체 특수관계자			전체 특수관계자	전체 특수관계자			전체 특수관계자	전체 특수관계자			전체 특수관계자	전체 특수관계자			전체 특수관계자	전체 특수관계자			전체 특수관계자	전체 특수관계자			전체 특수관계자
	지배기업	관계기업 및 공동기업	그 밖의 특수관계자	전체 특수관계자 합계	지배기업	관계기업 및 공동기업	그 밖의 특수관계자	전체 특수관계자 합계	지배기업	관계기업 및 공동기업	그 밖의 특수관계자	전체 특수관계자 합계	지배기업	관계기업 및 공동기업	그 밖의 특수관계자	전체 특수관계자 합계	지배기업	관계기업 및 공동기업	그 밖의 특수관계자	전체 특수관계자 합계	지배기업	관계기업 및 공동기업	그 밖의 특수관계자	전체 특수관계자 합계
수취채권, 특수관계자 거래	794	21,163	3,603	25,560	0	712	0	712	3,791	199,284	30,445	233,520												

채무액, 특수관계자거래													23,807	278	6,438	30,523	30,301	53,290	23,903	107,494	1,863	149,202	0	151,065

특수관계자 자금거래에 관한 공시

당기

(단위 : 백만원)

	전체 특수관계자														
	지배기업	관계기업 및 공동기업										그 밖의 특수관계자			
	㈜두산	두산신기술투자조합1호	한화클린수소에너지일반사모특별자산투자신탁1호	삼척블루파워㈜	(주)분당두산타워위탁관리부동산투자회사	대산그린에너지㈜	미래에셋ESG해상풍력일반사모투자신탁제1호	미래에셋수소인프라일반사모투자신탁제2호	미래에셋ESG해상풍력일반사모투자신탁제2호	우리지붕형태양광일반사모특별자산투자신탁1호	키웨스트에너지인프라일반사모투자신탁제1호	Doosan Digital Innovation America LLC	HyAxiom, Inc.	두산에이치투이노베이션(주)	케이디디아이코리아(주)
대여	0	0	0	0	0	232	0	0	0	0	0	0	0	0	0
회수	0	0	0	0	0	0	0	0	0	0	0	0	0	0	0
차입	0	0	0	0	0	0	0	0	0	0	0	0	0	0	0
상환	1,419	0	0	0	0	0	0	0	0	0	0	0	0	0	0
리스부채의 상환	507	0	0	0	31,639	43	0	0	0	0	0	1,749	0	0	0
투자	0	12,360	5,110	39,220	0	0	309	910	6,331	1,350	0	0	0	0	0
출자금 회수	0	0	0	0	0	0	0	0	0	0	0	0	0	0	0
배당수익	0	0	154	2,955	725	0	0	0	0	0	0	0	0	0	0
지분증권의 취득	0	0	0	0	30,000	0	0	0	0	0	0	0	0	0	0
지분증권의 처분	0	0	0	0	45,973	0	0	0	0	0	0	0	0	0	0
지분증권의 취득에 대한 추가 설명															
상환에 대한 추가 설명															
특수관계의 성격에 대한 기술															

전기

(단위 : 백만원)

	전체 특수관계자														
	지배기업	관계기업 및 공동기업										그 밖의 특수관계자			
	㈜두산	두산신기술투자조합1호	한화클린수소에너지일반사모특별자산투자신탁1호	삼척블루파워㈜	(주)분당두산타워위탁관리부동산투자회사	대산그린에너지㈜	미래에셋ESG해상풍력일반사모투자신탁제1호	미래에셋수소인프라일반사모투자신탁제2호	미래에셋ESG해상풍력일반사모투자신탁제2호	우리지붕형태양광일반사모특별자산투자신탁1호	키웨스트에너지인프라일반사모투자신탁제1호	Doosan Digital Innovation America LLC	HyAxiom, Inc.	두산에이치투이노베이션(주)	케이디디아이코리아(주)
대여	0	0	0	0	0	23	0	0	0	0	0	0	0	0	0
회수	0	0	0	0	0	0	0	0	0	0	0	0	0	0	0
차입	0	0	0	0	0	0	0	0	0	0	0	0	0		
상환	0	0	0	0	0	0	0	0	0	0	0	0	1,000	1,000	0
리스부채의 상환	481	0	0	0	31,603	0	0	0	0	0	0	909	0	0	0
투자	0	7,520	15	38,520	0	0	0	8,400	9,213	0	9,238	0	0	0	0
출자금 회수	0	0	0	0	0	0	0	0	0	0	9,238	0	0	0	0
배당수익	0	0	0	1,418	1,642	0	0	0	0	0	0	0	0	0	123
지분증권의 취득	0	0	0	0	0	0	0	0	0	0	0	0	500	0	0
지분증권의 처분	0	0	0	0	0	0	0	0	0	0	0	0	0	0	0
지분증권의 취득에 대한 추가 설명													전기 중 연결실체는 HyAxiom, Inc.가 보유하였던 하이엑시옴모터스(주) 지분의 100%를 취득하였습니다		
상환에 대한 추가 설명													전기 중 연결실체에 편입되기 전에 발생한 하이엑시옴모터스(주)의 차입금을 상환하였습니다.		

특수관계의 성격에 대한 기술											전기 중 키웨스트에너지인프라일반사모투자신탁제1호에 대한 투자금을 회수하였으며, 특수관계자에서 제외되었습니다.				전기 중 특수관계가 소멸되었으며, 전기 거래금액은 특수관계가 소멸되기 전의 금액임니다.

특수관계자 자금거래 총괄표

당기 (단위 : 백만원)

	지배기업	관계기업 및 공동기업	그 밖의 특수관계자	전체 특수관계자 합계
대여	0	232	0	232
회수	0	0	0	0
차입	0	0	0	0
상환	1,419	0	0	1,419
리스부채 상환	507	31,682	1,749	33,938
투자	0	65,590	0	65,590
출자금 회수	0	0	0	0
배당수익	0	3,834	0	3,834
지분증권의 취득	0	30,000	0	30,000
지분증권의 처분	0	45,973	0	45,973

전기 (단위 : 백만원)

	지배기업	관계기업 및 공동기업	그 밖의 특수관계자	전체 특수관계자 합계
대여	0	23	0	23
회수	0	0	0	0
차입	0	0	0	0
상환	0	0	2,000	2,000
리스부채 상환	481	31,603	909	32,993
투자	0	72,906	0	72,906
출자금 회수	0	9,238	0	9,238
배당수익	0	3,060	123	3,183
지분증권의 취득	0	0	500	500
지분증권의 처분	0	0	0	0

특수관계자와의 지급보증 및 담보에 대한 설명

당기말 현재 연결실체가 특수관계자를 위해 제공하였거나, 제공받은 지급보증 및 담보의 내역은 주석 33 및 34에 기재되어 있습니다.

주요 경영진에 대한 설명

연결실체는 기업활동의 계획・운영・통제에 대한 중요한 권한과 책임을 가진 등기임원, 비등기임원 및 각 사업부문장 등을 경영진으로 판단하였으며, 당기와 전기 중 주요 경영진에 대한 보상의 내용은 다음과 같습니다.

주요 경영진에 대한 보상

당기 (단위 : 백만원)

	공시금액
단기급여	62,191
퇴직급여	6,955
주식기준보상	55,669
합계	124,815

전기 (단위 : 백만원)

	공시금액
단기급여	53,046
퇴직급여	6,560
주식기준보상	9,804
합계	69,410

36. 주식기준보상 (연결)

주식기준보상약정의 조건에 대한 공시

주식기준보상약정의 조건에 대한 공시

당기 (단위 : 백만원)

	두산에너빌리티-2023년 부여분	두산에너빌리티-2024년 부여분	두산에너빌리티-2025년 부여분	두산밥캣-2023년 부여분	두산밥캣-2024년 부여분	두산밥캣-2025년 부여분	두산퓨얼셀-2022년 부여분	두산퓨얼셀-2023년 부여분1	두산퓨얼셀-2023년 부여분2	두산퓨얼셀-2024년 부여분	두산퓨얼셀-2025년 부여분 1	두산퓨얼셀-2025년 부여분2	주식기준보상약정 합계
기준주식	두산에너빌리티(주) 기명식 보통주식	두산에너빌리티(주) 기명식 보통주식	두산에너빌리티(주) 기명식 보통주식	두산밥캣(주) 기명식 보통주식	두산밥캣(주) 기명식 보통주식	두산밥캣(주) 기명식 보통주식	두산퓨얼셀(주) 기명식 보통주식	(주)두산 기명식 보통주식	두산퓨얼셀(주) 기명식 보통주식	두산퓨얼셀(주) 기명식 보통주식	두산퓨얼셀(주) 기명식 보통주식	두산퓨얼셀(주) 기명식 보통주식	
부여대상	부여 시점의 재임임원	부여 시점의 재임임원	부여 시점의 재임임원	부여 시점의 재임임원	부여 시점의 재임임원	부여 시점의 재임임원	부여 시점의 재임임원	부여 시점의 재임임원	부여 시점의 재임임원	부여 시점의 재임임원	부여 시점의 재임임원	부여 시점의 근무 직원	
부여일	2023년 03월 03일	2024년 04월 29일	2025년 04월 29일	2023년 03월 02일	2024년 04월 29일	2025년 04월 24일	2022년 03월 07일	2023년 03월 02일	2023년 03월 02일	2024년 04월 29일	2025년 04월 28일	2025년 03월 28일	
부여방법	주식가치 연동현금	주식가치 연동현금	주식가치 연동현금	자기주식 교부, 주식가치 연동현금(주1)	자기주식 교부, 주식가치 연동현금(주1)	자기주식 교부, 주식가치 연동현금(주1)	자기주식 교부	주식가치 연동현금	주식가치 연동현금	주식가치 연동현금	자기주식 교부, 주식가치 연동현금	주식가치 연동현금	
행사가격(단위 : 원)	0	0	0	0	0	0	16,300	0	0	0	0	0	

가득조건 및 기준	만 3년을 재직한 경우 만 2년 이상 재임 후 퇴직한 경우 부여기준일에 3년에 대한 재임 기간 일수에 비례하여 지급	만 3년을 재직한 경우 만 2년 이상 재임 후 퇴직한 경우 부여기준일에 3년에 대한 재임 기간 일수에 비례하여 지급	만 3년을 재직한 경우 만 2년 이상 재임 후 퇴직한 경우 부여기준일에 3년에 대한 재임 기간 일수에 비례하여 지급	부여 후, 2년 이상 근무 (근무산정기준 : 1월 1일) 부여연도의 1월 1일 ~ 부여연도 + 2 년 12월 31일까지, 일할 계산	부여 후, 2년 이상 근무 (근무산정기준 : 1월 1일) 부여연도의 1월 1일 ~ 부여연도 + 2 년 12월 31일까지, 일할 계산	부여 후, 2년 이상 근무 (근무산정기준 : 1월 1일) 부여연도의 1월 1일 ~ 부여연도 + 2 년 12월 31일까지, 일할 계산	부여 후, 만 3년을 재직한 경우 임원은 만 2년 이상 재임 후 퇴직한 경우 부여기준일에 3년에 대한 재임 기간 일수에 비례하여 지급 직원은 부여일이 속한 사업연도 개시일로부터 3년 만근 및 지급일 당시 재직	부여 후, 만 3년을 재직한 경우 임원은 만 2년 이상 재임 후 퇴직한 경우 부여기준일에 3년에 대한 재임 기간 일수에 비례하여 지급 직원은 부여일이 속한 사업연도 개시일로부터 3년 만근 및 지급일 당시 재직	부여 후, 만 3년을 재직한 경우 임원은 만 2년 이상 재임 후 퇴직한 경우 부여기준일에 3년에 대한 재임 기간 일수에 비례하여 지급 직원은 부여일이 속한 사업연도 개시일로부터 3년 만근 및 지급일 당시 재직	부여 후, 만 3년을 재직한 경우 임원은 만 2년 이상 재임 후 퇴직한 경우 부여기준일에 3년에 대한 재임 기간 일수에 비례하여 지급 직원은 부여일이 속한 사업연도 개시일로부터 3년 만근 및 지급일 당시 재직	부여 후, 만 3년을 재직한 경우 임원은 만 2년 이상 재임 후 퇴직한 경우 부여기준일에 3년에 대한 재임 기간 일수에 비례하여 지급 직원은 부여일이 속한 사업연도 개시일로부터 3년 만근 및 지급일 당시 재직	부여 후, 만 3년을 재직한 경우 임원은 만 2년 이상 재임 후 퇴직한 경우 부여기준일에 3년에 대한 재임 기간 일수에 비례하여 지급 직원은 부여일이 속한 사업연도 개시일로부터 3년 만근 및 지급일 당시 재직	부여 후, 만 3년을 재직한 경우 임원은 만 2년 이상 재임 후 퇴직한 경우 부여기준일에 3년에 대한 재임 기간 일수에 비례하여 지급 직원은 부여일이 속한 사업연도 개시일로부터 3년 만근 및 지급일 당시 재직	
지급시기	부여연도 + 3년 초 지급	부여연도 + 3년 초 지급	부여연도 + 3년 초 지급	부여연도 + 3년 초 지급	부여연도 + 3년 초 지급	부여연도 + 3년 초 지급	부여 후, 만 3년을 재직한 경우	부여 후, 만 3년을 재직한 경우	부여 후, 만 3년을 재직한 경우	부여 후, 만 3년을 재직한 경우	부여 후, 만 3년을 재직한 경우	부여 후, 만 3년을 재직한 경우	
주식기준보상약정에 대한 기술	성과연동형주식보상(PSP)	성과연동형주식보상(PSP)	성과연동형주식보상(PSP)	양도제한조건부주식(RSU)	양도제한조건부주식(RSU)	양도제한조건부주식(RSU)	양도제한조건부주식(RSU)	양도제한조건부주식(RSU)	양도제한조건부주식(RSU)	양도제한조건부주식(RSU)	양도제한조건부주식(RSU)	양도제한조건부주식(RSU)	
제공받은 재화나 용역이 자산의 인식기준을 충족하지 못하는 주식기준보상거래로부터의 비용													55,111
주식기준보상거래와 관련하여 인식한 부채													62,753

전기 (단위 : 백만원)

	두산에너빌리티-2023년 부여분	두산에너빌리티-2024년 부여분	두산에너빌리티-2025년 부여분	두산밥캣-2023년 부여분	두산밥캣-2024년 부여분	두산밥캣-2025년 부여분	두산퓨얼셀-2022년 부여분	두산퓨얼셀-2023년 부여분1	두산퓨얼셀-2023년 부여분2	두산퓨얼셀-2024년 부여분	두산퓨얼셀-2025년 부여분 1	두산퓨얼셀-2025년 부여분2	주식기준보상약정 합계
기준주식													
부여대상													
부여일													
부여방법													
행사가격(단위 : 원)													
가득조건 및 기준													
지급시기													
주식기준보상약정에 대한 기술													
제공받은 재화나 용역이 자산의 인식기준을 충족하지 못하는 주식기준보상거래로부터의 비용													9,835
주식기준보상거래와 관련하여 인식한 부채													11,535

주식선택권의 수량과 가중평균행사가격에 대한 공시

주식선택권의 수량과 가중평균행사가격에 대한 공시

당기

	두산에너빌리티-현금결제형 주식기준보상약정	두산밥캣-주식결제형 주식기준보상약정	두산밥캣-현금결제형 주식기준보상약정	두산퓨얼셀-주식결제형 주식기준보상약정	두산퓨얼셀-현금결제형 주식기준보상약정
기초 잔여주	958,895	154,179	108,774	6,729	7,995
부여	543,580	15,578	57,964	3,134	3,130
취소	(84,514)	0	0	0	0
지급	(284,073)	(14,694)	(35,082)	(3,366)	(4,386)
조건변경	0	(77,083)	77,083	(3,363)	3,363
기말 잔여주	1,133,888	77,980	208,739	3,134	10,102
부여에 대한 설명, 주식기준보상약정			최상위지배기업의 주식가치 연동현금으로 부여되는 현금결제형 주식기준보상의 누적 수량은 4,212주입니다.		
지급에 대한 설명, 주식기준보상약정		제1차 부여 수량이 당기 중 지급 완료되었습니다.	제1차 부여 수량이 당기 중 지급 완료되었습니다.		
조건변경에 대한 설명, 변경된 주식기준보상약정		주식결제형으로 부여된 주식기준보상의 일부 수량이 당기 중 현금결제형으로 변경되었습니다.	주식결제형으로 부여된 주식기준보상의 일부 수량이 당기 중 현금결제형으로 변경되었습니다.		

전기

	두산에너빌리티-현금결제형 주식기준보상약정	두산밥캣-주식결제형 주식기준보상약정	두산밥캣-현금결제형 주식기준보상약정	두산퓨얼셀-주식결제형 주식기준보상약정	두산퓨얼셀-현금결제형 주식기준보상약정
기초 잔여주	423,628	96,490	81,268	6,729	4,931
부여	568,430	60,467	55,585	0	3,808
취소	(33,163)	(2,778)	(28,079)	0	(744)
지급	0	0	0	0	0
조건변경	0	0	0	0	0
기말 잔여주	958,895	154,179	108,774	6,729	7,995
부여에 대한 설명, 주식기준보상약정			최상위지배기업의 주식가치 연동현금으로 부여되는 현금결제형 주식기준보상의 누적 수량은 2,754주입니다.		
지급에 대한 설명, 주식기준보상약정		제1차 부여 수량이 당기 중 지급 완료되었습니다.	제1차 부여 수량이 당기 중 지급 완료되었습니다.		

조건변경에 대한 설명, 변경된 주식기준보상약정		주식결제형으로 부여된 주식기준보상의 일부 수량이 당기 중 현금결제형으로 변경되었습니다.	주식결제형으로 부여된 주식기준보상의 일부 수량이 당기 중 현금결제형으로 변경되었습니다.		

37. 연결현금흐름표 (연결)

영업활동현금흐름

당기 (단위 : 백만원)

		공시금액
당기순이익		205,163
조정		1,458,575
조정	이자비용	325,948
	외화환산손실	201,302
	대손상각비(환입)	21,720
	기타의대손상각비(환입)	56,486
	재고자산평가손실(환입)	16,852
	파생상품평가손실	114,632
	확정계약평가손실	57,799
	지분법이익	(22,804)
	관계기업투자주식손상차손	0
	감가상각비	394,115
	무형자산상각비	163,212
	유형자산처분손실	2,099
	유형자산손상차손	121
	무형자산손상차손	20,190
	투자부동산손상차손	0
	매각예정비유동자산손상차손환입	(41)
	장・단기투자증권평가손실	14,426
	퇴직급여	88,064
	하자보수충당부채전입액	193,151
	공사손실충당부채전입(환입)액	7,137
	기타충당부채전입액	95,119
	법인세비용	121,644
	이자수익	(86,746)
	배당금수익	(3,590)
	외화환산이익	(131,633)
	파생상품평가이익	(79,529)

	확정계약평가이익	(91,902)
	유형자산처분이익	(3,909)
	무형자산처분이익	(304)
	장・단기투자증권평가이익	(7,103)
	장・단기투자증권처분이익	(215)
	기타	(7,666)
영업활동으로 인한 자산부채의 변동:		(415,917)
영업활동으로 인한 자산부채의 변동:	매출채권의 증감	(235,752)
	미청구공사(초과청구공사) 변동	(162,104)
	기타채권의 증감	(211,580)
	파생상품평가자산・부채의 증감	(159,883)
	확정계약평가자산・부채의 증감	77,373
	재고자산의 증감	151,955
	기타유동자산의 증감	(203,384)
	기타비유동자산의 증감	(23,716)
	매입채무의 증감	750,898
	초과청구공사의 증감	(193,072)
	기타채무의 증감	305,594
	하자보수충당부채의 증감	(211,029)
	공사손실충당부채의 증감	(7,959)
	기타충당부채의 증감	(53,265)
	기타유동부채의 증감	(81,684)
	기타비유동부채의 증감	(67,704)
	퇴직금의 지급	(117,153)
	사외적립자산의 증감	26,548
영업활동에서 창출된 현금		1,247,821

전기 (단위 : 백만원)

		공시금액
당기순이익		394,689
조정		1,344,153
조정	이자비용	329,077
	외화환산손실	271,639
	대손상각비(환입)	(5,942)
	기타의대손상각비(환입)	25,488
	재고자산평가손실(환입)	43,388
	파생상품평가손실	275,324
	확정계약평가손실	48,256
	지분법이익	(20,484)
	관계기업투자주식손상차손	6,223

	감가상각비	350,299
	무형자산상각비	140,732
	유형자산처분손실	8,286
	유형자산손상차손	417
	무형자산손상차손	223,639
	투자부동산손상차손	1,165
	매각예정비유동자산손상차손환입	0
	장・단기투자증권평가손실	2,941
	퇴직급여	65,992
	하자보수충당부채전입액	152,684
	공사손실충당부채전입(환입)액	(18,201)
	기타충당부채전입액	41,559
	법인세비용	263,090
	이자수익	(109,202)
	배당금수익	(2,409)
	외화환산이익	(327,953)
	파생상품평가이익	(82,187)
	확정계약평가이익	(234,737)
	유형자산처분이익	(8,113)
	무형자산처분이익	(5)
	장・단기투자증권평가이익	(93,806)
	장・단기투자증권처분이익	(70)
	기타	(2,937)
영업활동으로 인한 자산부채의 변동:		(891,320)
영업활동으로 인한 자산부채의 변동:	매출채권의 증감	249,374
	미청구공사(초과청구공사) 변동	(163,589)
	기타채권의 증감	33,535
	파생상품평가자산・부채의 증감	(30,415)
	확정계약평가자산・부채의 증감	105,177
	재고자산의 증감	58,949
	기타유동자산의 증감	129,673
	기타비유동자산의 증감	(50,451)
	매입채무의 증감	(360,628)
	초과청구공사의 증감	(493,840)
	기타채무의 증감	(102,664)
	하자보수충당부채의 증감	(155,705)
	공사손실충당부채의 증감	(19,959)
	기타충당부채의 증감	(57,969)

	기타유동부채의 증감	25,892
	기타비유동부채의 증감	8,114
	퇴직금의 지급	(95,127)
	사외적립자산의 증감	28,313
영업활동에서 창출된 현금		847,522

주요 비현금거래에 대한 공시

당기 (단위 : 백만원)

	공시금액
건설중인자산의 본계정 대체	495,100
사용권자산의 취득	79,306
사채 및 차입금 등의 유동성 대체	890,909
유・무형자산 취득으로 인한 미지급금 변동	(12,078)
매각예정자산・부채 대체	0
매출채권 및 기타채권의 제각	(3,585)
투자부동산의 취득 및 대체	3,559
종속기업 투자의 처분으로 인한 미수금 변동	0

전기 (단위 : 백만원)

	공시금액
건설중인자산의 본계정 대체	206,445
사용권자산의 취득	100,221
사채 및 차입금 등의 유동성 대체	558,706
유・무형자산 취득으로 인한 미지급금 변동	(27,767)
매각예정자산・부채 대체	29,230
매출채권 및 기타채권의 제각	24,285
투자부동산의 취득 및 대체	233,219
종속기업 투자의 처분으로 인한 미수금 변동	16,973

재무활동에서 생기는 부채의 조정에 관한 공시

당기 (단위 : 백만원)

	자산부채변동의 유동비유동 분류												자산부채변동의 유동비유동 분류 합계
	유동으로 분류되는 자산부채						비유동으로 분류되는 자산부채						
	재무활동에서 생기는 부채												
	차입금	장기부채	금융리스부채	판매후리스부채	사채	유동화채무	차입금	장기부채	금융리스부채	판매후리스부채	사채	유동화채무	
기초	2,141,257	398,220	102,853	18,331			2,434,534		302,032	48,234	906,758	19,392	6,371,611
현금흐름	(239,320)	(182,500)	(86,669)	(17,962)			(6,714)		(22,799)	11,956	286,234	68,416	(189,358)
유동성대체	(25,380)	824,973	80,203	11,113			(77,065)		(80,203)	(11,113)	(694,702)	(27,826)	0
사업결합	0	0	0	0	0	0	0	0	0	0	0	0	0
환율변동	7,015	(11,193)	1,232	4,800			(17,905)		8,285	(1,784)	(1,740)	0	(11,290)
연결범위변동	0	0	0	0	0	0	0	0	0	0	0	0	0

기타	0	347	3,126	0			3,289		53,812	0	2,577	408	63,559
기말	1,883,572	1,029,847	100,745	16,282			2,336,139		261,127	47,293	499,127	60,390	6,234,522

전기 (단위 : 백만원)

	자산부채변동의 유동비유동 분류												자산부채변동의 유동비유동 분류 합계
	유동으로 분류되는 자산부채						비유동으로 분류되는 자산부채						
	재무활동에서 생기는 부채												
	차입금	장기부채	금융리스부채	판매후리스부채	사채	유동화채무	차입금	장기부채	금융리스부채	판매후리스부채	사채	유동화채무	
기초	1,186,577	1,576,371	78,987	17,269			1,457,749		309,080	49,030	493,917	52,762	5,221,742
현금흐름	1,062,869	(1,548,963)	(69,324)	(21,834)			873,276		(24,743)	14,378	473,922	0	759,581
유동성대체	23,290	426,514	88,328	20,574			(293,620)		(88,328)	(20,574)	(122,802)	(33,382)	0
사업결합	13,848	0	317	0			0		234	0	0	0	14,399
환율변동	(145,327)	10,308	4,179	2,322			175,428		23,841	5,400	59,442	0	135,593
연결범위변동	0	0	(251)	0			0		(1,280)	0	0	0	(1,531)
기타	0	(66,010)	617	0			221,701		83,228	0	2,279	12	241,827
기말	2,141,257	398,220	102,853	18,331			2,434,534		302,032	48,234	906,758	19,392	6,371,611

38. 매각예정자산 (연결)

중단영업 단일금액의 분석 공시

매각예정자산에 대한 공시

당기 (단위 : 백만원)

	장부금액				장부금액 합계
	총장부금액			손상차손누계액	
	자산		자산 합계	자산 합계	
	유형자산	투자부동산			
매각예정 또는 소유주에 대한 분배예정으로 분류된 비유동자산이나 처분자산집단	0	0	0	0	0
처분 또는 재분류된 매각예정으로 분류된 비유동자산이나 처분자산집단에 대한 기술	지배기업은 매각예정자산으로 분류된 중장비에 대하여 유형자산으로 재분류하였으며, 중장비에 대한 손상차손누계액 전액을 환입하였습니다.	매각완료하였습니다.		지배기업은 매각예정자산으로 분류된 중장비에 대하여 유형자산으로 재분류하였으며, 중장비에 대한 손상차손누계액 전액을 환입하였습니다.	매각예정자산은 공정가치에서 매각부대원가를 차감한 순공정가치와 장부금액 중 작은 금액으로 측정하고, 장부금액과 순공정가치의 차이인 손상차손을 기타영업외비용으로 인식하고 있습니다.

전기 (단위 : 백만원)

	장부금액				장부금액 합계
	총장부금액			손상차손누계액	
	자산		자산 합계	자산 합계	
	유형자산	투자부동산			
매각예정 또는 소유주에 대한 분배예정	256	1,291	1,547	(41)	1,506

으로 분류된 비유동자산이나 처분자산집단					
처분 또는 재분류된 매각예정으로 분류된 비유동자산이나 처분자산집단에 대한 기술					매각예정자산은 공정가치에서 매각부대원가를 차감한 순공정가치와 장부금액 중 작은 금액으로 측정하고, 장부금액과 순공정가치의 차이인 손상차손을 기타영업외비용으로 인식하고 있습니다.

39. 보고기간 후 사건, 40. 연결재무제표의승인 (연결)

수정을 요하지 않는 보고기간후사건에 대한 공시

수정을 요하지 않는 보고기간후사건에 대한 공시

	주요 국제적 사건
수정을 요하지 않는 보고기간후사건의 성격에 대한 기술	보고기간 종료일 이후, 중동 지역에서 미국, 이스라엘 및 이란 간의 군사적 충돌이 발생하였으며, 이러한 상황은 보안, 유류 운송 경로, 에너지 공급 등 다양한 영역에서 리스크를 초래할 수 있습니다.
수정을 요하지 않는 보고기간후사건의 재무적 영향에 대한 설명	연결실체의 일부 현장은 사우디아라비아 등 중동 지역에 위치해 있으며, 동 군사적 충돌은 현장 운영에 영향을 미칠 가능성이 있습니다. 그러나, 이러한 영향의 규모와 지속 기간은 현재로서는 불확실하여 연결실체의 재무상태 및 성과에 미칠 궁극적인 영향은 현재로서는 예측할 수 없으며, 연결실체의 당기 재무제표는 이러한 영향이 반영되어 있지 않습니다.

승인 기관에 대한 설명

연결실체의 2025년 연결재무제표는 2026년 2월 11일자 이사회 결의를 거쳐 발행승인되었으며, 2026년 3월 31일자 정기주주총회에서 최종 승인될 예정입니다.

재무제표의 발행승인일 2026-02-11

4. 재무제표

4-1. 재무상태표

재무상태표

제 63 기 2025.12.31 현재

제 62 기 2024.12.31 현재
제 61 기 2023.12.31 현재

(단위 : 백만원)

	제 63 기	제 62 기	제 61 기
자산			
유동자산	4,910,318	4,048,371	4,051,762
현금및현금성자산	760,602	645,087	733,014
단기금융상품	41,745	49,400	72,595
매출채권	843,236	602,769	606,737
미수금	608,806	387,378	371,873
미청구공사	1,524,720	1,345,091	1,259,651
선급금	485,334	328,694	429,084
선급비용	61,855	48,016	51,670
단기대여금	12,032	84,362	94,473
파생상품평가자산	22,546	36,612	17,952
확정계약자산	65,857	114,250	37,394
재고자산	429,105	335,840	290,948
기타유동자산	54,480	69,366	52,784
매각예정자산	0	1,506	33,587
비유동자산	9,956,057	9,708,503	9,632,747
장기금융상품	22,147	22,560	25,608
장기투자증권	324,408	279,358	150,475
장기미수금	10,342	9,542	10,917
종속기업, 관계기업 및 공동기업투자	4,216,247	4,071,935	4,302,259
장기대여금	122,285	320,837	268,159
유형자산	3,171,422	3,152,671	3,151,465
무형자산	1,287,875	1,214,831	1,113,634
투자부동산	104,282	113,710	93,373
파생상품평가자산	46,933	15,268	16,370
확정계약자산	62,653	13,537	25,849
이연법인세자산	547,449	448,269	427,399
보증금	40,014	45,985	47,239
자산총계	14,866,375	13,756,874	13,684,509
부채			
유동부채	6,393,638	5,687,590	6,317,892
매입채무	1,846,059	1,323,713	1,319,419
단기차입금	1,612,053	1,809,642	967,834
미지급금	225,121	106,434	185,489
선수금	6,071	6,025	24,462

초과청구공사	1,430,251	1,605,684	1,916,939
예수금	42,112	81,405	85,119
미지급비용	204,449	171,170	199,479
당기법인세부채	10,665	1,039	1,090
유동성장기부채	721,470	222,000	1,403,847
유동성리스부채	36,042	39,797	26,199
파생상품평가부채	74,679	204,240	52,590
확정계약부채	17,107	5,893	11,661
충당부채	151,935	72,200	122,644
기타 유동부채	15,624	38,348	1,120
비유동부채	2,272,402	2,332,951	1,441,868
사채	270,349	686,148	423,103
장기차입금	1,057,500	819,840	287,189
장기미지급금	20,951	9,451	10,016
순확정급여부채	341,458	298,291	192,864
예수보증금	124,518	190,445	185,303
비유동 리스부채	94,869	116,086	129,213
파생상품평가부채	82,977	24,215	36,635
확정계약부채	35,233	2,457	13,448
충당부채	128,324	122,860	121,082
기타 비유동 부채	116,223	63,158	43,015
부채총계	8,666,040	8,020,541	7,759,760
자본			
자본금	3,267,327	3,267,327	3,267,327
자본잉여금	1,302,468	1,525,844	1,675,106
기타자본항목	(2,135)	(2,135)	(1,961)
기타포괄손익누계액	1,014,329	1,042,900	1,007,940
이익잉여금(결손금)	618,346	(97,603)	(23,663)
자본총계	6,200,335	5,736,333	5,924,749
부채와 자본총계	14,866,375	13,756,874	13,684,509

4-2. 손익계산서

손익계산서

제 63 기 2025.01.01 부터 2025.12.31 까지

제 62 기 2024.01.01 부터 2024.12.31 까지

제 61 기 2023.01.01 부터 2023.12.31 까지

(단위 : 백만원)

	제 63 기	제 62 기	제 61 기

매출액	7,117,023	6,320,304	6,651,862
매출원가	6,104,053	5,479,395	5,802,616
매출총이익	1,012,970	840,909	849,246
판매비와관리비	516,964	447,482	394,388
영업이익	496,006	393,427	454,858
금융손익	(132,636)	(149,054)	(137,207)
금융수익	700,878	913,216	458,325
금융비용	833,514	1,062,270	595,532
기타영업외손익	53,854	(417,459)	(552,349)
기타영업외수익	551,282	156,815	70,240
기타영업외비용	497,428	574,274	622,589
법인세비용차감전순이익(손실)	417,224	(173,086)	(234,698)
법인세수익	(90,442)	(2,781)	(130,519)
당기순이익(손실)	507,666	(170,305)	(104,179)
주당이익(손실)			
기본주당이익(손실) (단위 : 원)	793	(266)	(163)
희석주당이익(손실) (단위 : 원)	793	(266)	(163)

4-3. 포괄손익계산서

포괄손익계산서

제 63 기 2025.01.01 부터 2025.12.31 까지

제 62 기 2024.01.01 부터 2024.12.31 까지

제 61 기 2023.01.01 부터 2023.12.31 까지

(단위 : 백만원)

	제 63 기	제 62 기	제 61 기
당기순이익(손실)	507,666	(170,305)	(104,179)
기타포괄손익	(43,664)	(18,111)	(109,245)
1. 후속적으로 당기손익으로 재분류되지 않는 항목 :	(32,190)	(53,070)	(99,259)
순확정급여부채의재측정요소	(15,097)	(53,071)	(46,397)
기타포괄손익-공정가치 측정 금융자산 평가손익	5	0	(511)
자산재평가손익	(17,098)	1	(52,351)
2. 후속적으로 당기손익으로 재분류되는 항목 :	(11,474)	34,959	(9,986)
파생상품평가손익	(11,474)	34,959	(9,986)
총포괄이익(손실)	464,002	(188,416)	(213,424)

4-4. 자본변동표

자본변동표

제 63 기 2025.01.01 부터 2025.12.31 까지

제 62 기 2024.01.01 부터 2024.12.31 까지

제 61 기 2023.01.01 부터 2023.12.31 까지

(단위 : 백만원)

	자본					
	자본금	자본잉여금	기타자본항목	기타포괄손익누계액	이익잉여금(결손금)	자본 합계
2023.01.01 (기초자본)	3,256,061	2,812,160	(1,749)	1,071,928	(1,024,769)	6,113,631
당기순이익(손실)					(104,179)	(104,179)
파생상품평가이익				(9,986)		(9,986)
순확정급여부채의재측정요소					(46,397)	(46,397)
기타포괄손익-공정가치 측정 금융자산 평가손익				(511)		(511)
자산재평가손익				(53,491)	1,140	(52,351)
주식선택권		212	(212)			
결손금처리		(1,150,542)			1,150,542	
전환사채의 전환	11,266	13,276				24,542
2023.12.31 (자본)	3,267,327	1,675,106	(1,961)	1,007,940	(23,663)	5,924,749
2024.01.01 (기초자본)	3,267,327	1,675,106	(1,961)	1,007,940	(23,663)	5,924,749
당기순이익(손실)					(170,305)	(170,305)
파생상품평가이익				34,959		34,959
순확정급여부채의재측정요소					(53,071)	(53,071)
기타포괄손익-공정가치 측정 금융자산 평가손익						
자산재평가손익				1		1
주식선택권		174	(174)			
결손금처리		(149,436)			149,436	
전환사채의 전환						
2024.12.31 (자본)	3,267,327	1,525,844	(2,135)	1,042,900	(97,603)	5,736,333
2025.01.01 (기초자본)	3,267,327	1,525,844	(2,135)	1,042,900	(97,603)	5,736,333
당기순이익(손실)					507,666	507,666
파생상품평가이익				(11,474)		(11,474)
순확정급여부채의재측정요소					(15,097)	(15,097)
기타포괄손익-공정가치 측정 금융자산 평가손익				5		5
자산재평가손익				(17,102)	4	(17,098)
주식선택권						
결손금처리		(223,376)			223,376	
전환사채의 전환						
2025.12.31 (자본)	3,267,327	1,302,468	(2,135)	1,014,329	618,346	6,200,335

4-5. 현금흐름표

현금흐름표

제 63 기 2025.01.01 부터 2025.12.31 까지

제 62 기 2024.01.01 부터 2024.12.31 까지

제 61 기 2023.01.01 부터 2023.12.31 까지

(단위 : 백만원)

	제 63 기	제 62 기	제 61 기
영업활동으로 인한 현금흐름	(151,691)	(113,720)	865,978
영업활동에서 창출된 현금	(91,816)	(65,375)	843,461
당기순이익(손실)	507,666	(170,305)	(104,179)
조정	120,712	580,846	445,351
영업활동으로 인한 자산부채의 변동	(720,194)	(475,916)	502,289

이자의 수취	15,209	13,010	8,594
이자의 지급	(204,125)	(201,626)	(191,558)
배당금의 수취	136,923	151,604	210,145
법인세의 납부	(7,882)	(11,333)	(4,664)
투자활동으로 인한 현금흐름	191,634	(391,238)	(231,581)
단기금융상품의 처분	60,049	41,130	144,343
단기대여금의 회수	10,514	10,322	58,027
장기금융상품의 처분	1	5,511	1
장기투자증권의 처분	49,369	1,411	1,690
장기대여금의 회수	164,273	65,267	1,842
종속기업, 관계기업 및 공동기업투자의 처분	441,422	12,153	279,620
유형자산의 처분	3,498	3,833	3,958
무형자산의 처분	1,100	0	1,786
리스채권의 감소	0	0	2,345
파생상품평가자산의 감소	16,672	29,354	0
매각예정자산의 처분	1,406	15,834	2,085
단기금융상품의 증가	(39,679)	(16,320)	(132,062)
단기대여금의 대여	(21,530)	(155,004)	(146,212)
장기금융상품의 증가	(5)	(315)	(6)
장기투자증권의 취득	(98,184)	(39,029)	(7,708)
장기대여금의 대여	(142,496)	(150,564)	(164,572)
종속기업,관계기업 및 공동기업투자의 취득	(36,280)	(24,160)	(79,396)
유형자산의 취득	(109,659)	(102,439)	(93,242)
무형자산의 취득	(108,837)	(85,147)	(97,923)
투자부동산의 취득	0	(3,075)	0
파생상품평가부채의 감소	0	0	(6,157)
재무활동으로 인한 현금흐름	85,494	344,549	(212,264)
단기차입금의 순증가	0	828,837	0
장기차입금의 차입	480,000	1,139,100	506,858
사채의 발행	128,000	248,976	429,527
단기차입금의 순감소	(205,588)	0	(282,278)
장기차입금의 상환	(230,000)	(434,032)	(180,514)
유동성장기부채의 상환	(49,500)	(1,405,663)	(658,428)
리스부채의 상환	(37,418)	(32,669)	(27,369)
주식발행비	0	0	(60)
현금및현금성자산의 환율변동으로 인한 효과	(9,922)	72,482	3,530
현금및현금성자산의 순증감	115,515	(87,927)	425,663
기초 현금및현금성자산	645,087	733,014	307,351
기말 현금및현금성자산	760,602	645,087	733,014

5. 재무제표 주석

1. 일반사항

기업의 영업과 주요 활동의 내용에 대한 설명

두산에너빌리티주식회사(이하 "당사")는 1962년 9월 20일에 설립되어 발전설비, 산업설비, 주단조품, 제철, 제강품의 제조 및 판매업과 종합건설업 등을 주요 사업으로 영위하고 있습니다.

기업의 소재지

경상남도 창원시에 본사를 두고 있습니다.

기업의 법적 형태

당사는 2000년 10월 25일 주식을 한국거래소가 개설한 유가증권시장에 상장하였습니다.

연결실체 최상위 지배기업의 명칭

㈜두산

주요 주주에 대한 공시

주요 주주에 대한 공시

	전체 특수관계자
	지배기업
	(주)두산
회사에 대한 소유 지분율	0.3040

2-1. 중요한 회계정책 및 별도재무제표 작성기준

새로운 기준 또는 해석의 최초 적용으로 인해 예상되는 효과에 대한 공시

새로운 기준 또는 해석의 최초 적용으로 인해 예상되는 효과에 대한 공시

	기업회계기준서 제1021호 '환율변동효과'와 제1101호 '한국채택국제회계기준의 최초채택'	기업회계기준서 제1117호 '보험계약'
새로운 한국채택국제회계기준의 명칭	기업회계기준서 제1021호 '환율변동효과'와 기업회계기준서 제1101호 '한국채택국제회계기준의 최초채택' 개정 - 교환가능성 결여	기업회계기준서 제1117호 '보험계약' 개정

예정된 회계정책의 변경의 성격에 대한 기술	통화의 교환가능성을 평가하고 다른 통화와 교환이 가능하지 않다면 현물환율을 추정하며 관련 정보를 공시하도록 하고 있습니다.	보험계약을 측정하기 위해 사용한 투입변수의 추정기법이 보험 관련 법규에서 요구하는 원칙적인 추정기법과 다른 경우, 그 차이내역과 재무제표에 미치는 영향이 재무제표이용자들에게 목적적합하고 중요하다고 판단된다면 이를 공시합니다.
새로운 한국채택국제회계기준의 최초 적용 예정일	2025-01-01	2025-01-01
새로운 IFRS의 최초 적용이 재무제표에 미칠 것으로 예상되는 영향에 관한 내용	해당 기준서의 개정이 재무제표에 미치는 중요한 영향은 없습니다.	

기준서 또는 해석서의 최초 적용에 대한 공시

기준서 또는 해석서의 최초 적용에 대한 공시

	기업회계기준서 제1109호 '금융상품', 제1107호 '금융상품: 공시'	한국채택국제회계기준 연차개선 Volume 11	기업회계기준서 제1109호 ‘금융상품’, 제1107호 ‘금융상품: 공시’ - 자연에 의존하는 전력과 관련된 계약	기업회계기준서 제1118호 ‘재무제표 표시와 공시’
최초 적용하는 IFRS 명칭	기업회계기준서 제1109호 ‘금융상품’, 제1107호 ‘금융상품: 공시’ 개정	한국채택국제회계기준 연차개선 Volume 11	기업회계기준서 제1109호 ‘금융상품’, 제1107호 ‘금융상품: 공시’ 개정 - 자연에 의존하는 전력과 관련된 계약	기업회계기준서 제1118호 ‘재무제표 표시와 공시’ 제정

예정된 회계정책의 변경의 성격에 대한 기술	주요 개정내용은 다음과 같습니다. - 특정 기준을 충족하는 경우, 결제일 전에 전자지급시스템을 통해 금융부채가 결제된 것으로(제거된 것으로) 간주할 수 있도록 허용 - 금융자산이 원리금 지급만으로 구성되어 있는지의 기준을 충족하는지 평가하기 위한 추가 지침을 명확히 하고 추가함. - 계약상 현금흐름의 시기나 금액을 변경시키는 계약조건이 기업에 미치는 영향과 기업이 노출되는 정도를 금융상품의 각 종류별로 공시 - FVOCI 지정 지분상품에 대한 추가 공시	- 기업회계기준서 제1101호'한국채택국제회계기준의 최초채택': K-IFRS 최초 채택시 위험회피회계 적용 - 기업회계기준서 제1107호'금융상품:공시': 제거 손익, 실무적용지침 - 기업회계기준서 제1109호'금융상품': 리스부채의 제거 회계처리와 거래가격의 정의 - 기업회계기준서 제1110호 '연결재무제표': 사실상의 대리인 결정- 기업회계기준서 제1007호'현금흐름표': 원가법	전력 생산의 원천이 통제할 수 없는 자연 조건(예: 날씨)에 의존하기 때문에 기업이 기초 전력량의 변동성에 노출되는 계약으로 자연에 의존하는 전력과 관련된 계약을 정의하고, '자연에 의존하는 전력을 매입 또는 매도하는 계약'이 자가 사용 예외의 평가 대상임을 명확히 하였습니다. 또한, 자연에 의존하는 '예상 전력거래의 '변동가능 명목수량'을 '위험회피대상항목'으로 지정할 수 있게 하는 등 위험회피회계요건을 변경하고, 관련 공시를 추가하였습니다.	기업회계기준서 제1118호 '재무제표 표시와 공시'는 제1001호 '재무제표 표시'를 대체하며, 유사 기업 간 재무성과의 비교가능성을 높이고 이용자에게 더욱 목적적 합한 정보를 제공하기 위한 새로운 요구사항을 포함합니다. 재무제표 항목의 인식이나 측정에는 영향을 미치지 않지만, 손익계산서와 '경영진이 정의한 성과측정치'의 공시를 포함해 표시와 공시에 미치는 영향은 광범위할 것으로 예상합니다. 기준서는 2027년 1월 1일 이후 시작하는 회계연도부터 적용되며, 조기도입이 가능합니다. 기준서의 소급 작성 요구에 따라, 2026년 12월 31일로 종료되는 회계연도의 비교정보는 기업회계기준서 제1118호에 따라 재작성됩니다.
새로운 한국채택국제회계기준의 최초 적용 예정일	2026-01-01	2026-01-01	2026-01-01	2027-01-01
제정되거나 개정된 IFRS가 조기 적용된다는 사실 기술	조기적용이 허용됩니다.	조기적용이 허용됩니다.	조기적용이 허용됩니다.	조기도입이 허용됩니다.

새로운 IFRS의 최초 적용이 재무제표에 미칠 것으로 예상되는 영향에 관한 내용	해당 기준서의 개정이 재무제표에 미치는 중요한 영향은 없습니다.	해당 기준서의 개정이 재무제표에 미치는 중요한 영향은 없습니다.	해당 기준서의 개정이 재무제표에 미치는 중요한 영향은 없습니다.	경영진은 현재 새로운 기준서의 적용이 당사의 재무제표에 미치는 영향을 검토 중에 있으며, 기준서의 채택이 당사의 순손익에 미치는 영향은 없으나 손익계산서의 수익과 비용을 새로운 범주로 분류하게 되어 영업손익의 계산 및 보고 방식에 영향을 미칠 것으로 예상합니다.

2-2. 중요한 회계정책 및 별도재무제표 작성기준

한국채택국제회계기준을 적용하여 작성된 재무제표에 대한 설명

당사의 재무제표는 한국채택국제회계기준(이하 기업회계기준)에 따라 작성됐습니다. 한국채택국제회계기준은 국제회계기준위원회(""IASB"")가 발표한 기준서와 해석서 중 대한민국이 채택한 내용을 의미합니다.
재무제표는 다음을 제외하고는 역사적 원가에 기초하여 작성하였습니다.
- 특정 금융자산과 금융부채(파생상품 포함), 공정가치로 측정하는 특정 유형자산과 특정 투자부동산 유형
- 순공정가치로 측정하는 매각예정자산
- 공정가치로 측정하는 조건부대가
- 확정급여제도와 공정가치로 측정하는 사외적립자산

한국채택국제회계기준은 재무제표 작성 시 중요한 회계추정의 사용을 허용하고 있으며, 회계정책을 적용함에 있어 경영진의 판단을 요구하고 있습니다. 보다 복잡하고 높은 수준의 판단이 필요한 부분이나 중요한 가정 및 추정이 필요한 부분은 주석 3 에서 설명하고 있습니다.

종속기업의 회계정책에 대한 기술

당사는 한국채택국제회계기준으로의 전환일 시점에 종속기업투자에 대해 과거 회계기준에 따른 장부금액을 전환일 시점의 간주원가로 사용하였습니다. 한편, 전환일 이후에는 종속기업투자는 원가법으로 측정하고 있습니다. 또한, 종속기업으로부터 수취하는 배당금은 배당에 대한 권리가 확정되는 시점에 당기손익으로 인식하고 있습니다.

관계기업투자 및 공동기업투자의 회계정책에 대한 기술

당사는 한국채택국제회계기준으로의 전환일 시점에 관계기업 및 공동기업투자에 대해 과거 회계기준에 따른 장부금액을 전환일 시점의 간주원가로 사용하였습니다. 한편, 전환일 이후에는 관계기업 및 공동기업투자는 원가법으로 측정하고 있습니다. 또한, 관계기업 및 공동기업으로부터 수취하는 배당금은 배당에 대한 권리가 확정되는 시점에 당기손익으로 인식하고 있습니다.

외화거래의 회계정책에 대한 기술

외화거래의 결제나 화폐성 외화자산・부채의 결산기말 환산에서 발생하는 외화환산손익은 당기손익으로 인식하고 있습니다. 다만, 요건을 충족한 현금흐름위험회피금액은 자본항목으로 이연하고 있습니다.

현금 및 현금성자산 구성요소 결정의 회계정책에 대한 기술

당사는 취득일로부터 만기일이 3개월 이내인 투자자산을 현금 및 현금성자산으로 분류하고 있습니다.

금융자산의 회계정책에 대한 기술

1) 인식 및 최초측정

매출채권과 발행 채무증권은 발행되는 시점에 최초로 인식됩니다. 다른 금융상품과금융부채는 당사가 금융상품의 계약당사자가 되는 때에만 인식됩니다.

2) 분류 및 후속측정

당사는 사업이 관리되는 방식과 경영진에게 정보가 제공되는 방식을 가장 잘 반영하기 때문에 금융자산의 포트폴리오 수준에서 보유되는 사업모형의 목적을 평가합니다. 그러한 정보는 다음을 고려합니다.

- 포트폴리오에 대해 명시된 회계정책과 목적 및 실제 이러한 정책의 운영. 여기에는 계약상 이자수익의 획득, 특정 이자수익률 수준의 유지, 금융자산을 조달하는 부채의 듀레이션과 해당 금융자산의 듀레이션의 일치 및 자산의 매도를 통한 기대현금흐름의 유출 또는 실현하는 것에 중점을 둔 경영진의 전략을 포함함

- 사업모형에서 보유하는 금융자산의 성과를 평가하고, 그 평가내용을 주요 경영진에게 보고하는 방식

- 사업모형(그리고 사업모형에서 보유하는 금융자산)의 성과에 영향을 미치는 위험과 그 위험을 관리하는 방식

- 경영진에 대한 보상방식(예: 관리하는 자산의 공정가치에 기초하여 보상하는지 아니면 수취하는 계약상 현금흐름에 기초하여 보상하는지)

- 과거기간 금융자산의 매도의 빈도, 금액, 시기, 이유, 미래의 매도활동에 대한 예상

이러한 목적을 위해 제거요건을 충족하지 않는 거래에서 제3자에게 금융자산을 이전하는 거래는 매도로 간주되지 않습니다.

단기매매의 정의를 충족하거나 포트폴리오의 성과가 공정가치 기준으로 평가되는 금융자산 포트폴리오는 당기손익-공정가치로 측정됩니다.

계약상 현금흐름이 원금과 이자에 대한 지급만으로 이루어져 있는지를 평가할 때, 당사는 해당 상품의 계약조건을 고려합니다. 금융자산이 계약상 현금흐름의 시기나 금액을 변경시키는 계약조건을 포함하고 있다면, 그 계약조건 때문에 해당 금융상품의 존속기간에 걸쳐 생길 수 있는 계약상 현금흐름이 원리금 지급만으로 구성되는지를 판단해야 합니다. 이를 평가할 때 당사는 다음을 고려합니다.

- 현금흐름의 금액이나 시기를 변경시키는 조건부 상황

- 변동 이자율 특성을 포함하여 계약상 액면 이자율을 조정하는 조항

- 중도상환특성과 만기연장특성

- 특정 자산으로부터 발생하는 현금흐름에 대한 당사의 청구권을 제한하는 계약조건 (예: 비소구 특징)

3) 상계

당사는 당사가 인식한 자산과 부채에 대해 법적으로 집행가능한 상계권리를 현재 갖고 있고, 차액으로 결제하거나, 자산을 실현하는 동시에 부채를 결제할 의도가 있는 경우에만 금융자산과 금융부채를 상계하고 재무상태표에 순액으로 표시합니다.

금융자산 손상의 회계정책에 대한 기술

1) 금융자산 손상의 인식

당사는 다음 자산의 기대신용손실에 대해 손실충당금을 인식합니다.

- 상각후원가로 측정하는 금융자산

- 기타포괄손익-공정가치로 측정하는 채무상품

- 기업회계기준서 제1115호에서 정의된 계약자산

당사는 12개월 기대신용손실로 측정되는 다음의 금융자산을 제외하고는 전체기간 기대신용손실에 해당하는 금액으로 손실충당금을 측정합니다.

- 보고기간말에 신용위험이 낮다고 결정된 채무증권

- 최초 인식 이후 신용위험(즉, 금융자산의 기대존속기간동안에 걸쳐 발생할 채무불이행 위험)이 유의적으로 증가하지 않은 기타 채무증권과 은행예금

매출채권과 계약자산에 대한 손실충당금은 항상 전체기간 기대신용손실에 해당하는금액으로 측정됩니다.

2) 신용이 손상된 금융자산

매 보고기간말에, 당사는 상각후원가로 측정되는 금융자산과 기타포괄손익-공정가치로 측정되는 채무증권의 신용이 손상되었는지 평가합니다. 금융자산의 추정미래현금흐름에 악영향을 미치는 하나 이상의 사건이 발생한 경우에 해당 금융자산은 신용이 손상된 것입니다.

금융자산의 신용이 손상된 증거는 다음과 같은 관측 가능한 정보를 포함합니다.

- 발행자나 차입자의 유의적인 재무적 어려움

- 채무불이행과 같은 계약 위반

- 차입자의 재무적 어려움에 관련된 경제적이나 계약상 이유로 당초 차입 조건의 불가피한 완화

- 차입자의 파산가능성이 높아지거나 그 밖의 재무구조조정 가능성이 높아짐

- 재무적 어려움으로 인해 해당 금융자산에 대한 활성시장 소멸

3) 재무상태표 상 신용손실충당금의 표시

상각후원가로 측정하는 금융자산에 대한 손실충당금은 해당 자산의 장부금액에서 차감합니다. 기타포괄손익-공정가치로 측정하는 채무상품에 대해서는 손실충당금은당기손익에 포함하고 기타포괄손익에 인식합니다.

4) 제각

금융자산의 계약상 현금흐름 전체 또는 일부의 회수에 대한 합리적인 기대가 없는 경우 해당 자산을 제거합니다. 개인고객에 대해 당사는 유사자산의 회수에 대한 과거경험에 근거하여 기업고객에 대해서는 회수에 대한 합리적인 기대가 있는지를 평가하여 제각의 시기와 금액을 개별적으로 평가합니다. 당사는 제각한 금액이 유의적으로 회수할 것이라는 기대를 갖고 있지 않습니다. 그러나 제각된 금융자산은 당사의 만기가 된 금액의 회수 절차에 따라 회수활동의 대상이 될 수 있습니다.

매출채권 및 기타채권의 회계정책에 대한 기술

매출채권은 정상적인 영업과정에서 판매된 재고자산 및 제공된 용역과 관련하여 고객으로부터 수취할 금액입니다. 매출채권의 회수가 정상영업기간 이내로 예상되는경우 유동자산으로 분류하고 그렇지 아니한 경우 비유동자산으로 분류합니다. 당사는 최초 인식시점에 매출채권이 기업회계기준서 제 1115 호에 따른 유의적인 금융요소를 포함하지 않는 경우를 제외하고는 공정가치로 인식하며 개별분석과 과거의 신용손실 경험에 의해 추산한 대손충당금을 직접 차감한 금액으로 표시하고 있습니다.

재고자산 측정의 회계정책에 대한 기술

재고자산은 원가와 순실현가능가치 중 작은 금액으로 표시하고 있습니다. 재고자산의 원가는 고정 및 변동제조간접비를 포함하며, 재고자산 분류별로 가장 적합한 방법으로 재고자산으로 배분되고 있으며 이동평균법(제품, 재공품, 미착품은 개별법)에 따라 결정하고 있습니다. 당사는 정기적으로 불용, 시장가치 하락 및 진부화 등에 따라 재고자산 순실현가능가치(제품 및 재공품은 순실현가능가치, 원재료 등은 현행대체원가)의 중요한 변동을 발생시킬 가능성을 검토하여 재고자산평가충당금으로 계상하고 있습니다. 당사는 정상적인 재고자산평가손실 및 감모손실은 매출원가에 가산하고, 비경상적인 평가손실은 기타영업외비용으로 회계처리합니다. 평가손실을 초래했던 상황이 해소되어 새로운 시가가 장부가액보다 상승한 경우에는 최초의 장부가액을 초과하지 않는 범위 내에서 평가손실을 환입하고, 이를 매출원가에서 차감합니다.

유형자산의 회계정책에 대한 기술

토지는 최초 인식 후에 재평가일의 공정가치에서 이후의 손상차손누계액을 차감한 재평가금액을 장부금액으로 하고 있습니다. 재평가는 보고기간말에 자산의 장부금액이 공정가치와 중요하게 차이가 나지 않도록 주기적으로 수행하고 있습니다. 유형자산을 구성하는 일부 요소의 내용연수가 자산 전체의 내용연수와 다른 경우에는 별개의 자산으로 회계처리하고 있습니다. 자산의 원가는 자산의 취득에 직접적으로 관련된 지출로서 자산을 해체, 제거하거나 부지를 복구하는데 소요될 것으로 추정되는 원가가 포함됩니다.

후속지출은 해당 지출과 관련된 미래 경제적 효익이 당사로 유입될 가능성이 높은 경우에만 자본화하고 있습니다.

자산의 장부금액이 추정 회수가능액을 상회하는 경우 자산의 장부금액을 회수가능액으로 조정하고, 그 차액을 손상차손으로 회계처리하고 있으며, 차기 이후 손상된 자산의 회수가능액이 장부금액을 초과하는 경우 손상 전 장부금액의 감가상각 후 잔액을 한도로 하여 그 초과액을 손상차손환입으로 회계처리하고 있습니다. 유형자산의 제거로 인하여 발생하는 손익은 순매각금액과 장부금액의 차이로 결정되고 제거할 때 기타영업외손익으로 인식합니다.

자산의 장부금액이 재평가로 인하여 증가된 경우에 그 증가액은 기타포괄손익의 재평가잉여금으로 인식하고 있습니다. 그러나 동일한 자산에 대하여 이전에 당기손익으로 인식한 재평가감소액이 있다면 그 금액을 한도로 재평가증가액만큼 당기손익으로 인식합니다. 재평가손실은 당기손익으로 인식합니다. 그러나 동일한 자산에 대한 재평가잉여금의 잔액이 있다면 그 금액을 한도로 재평가감소액을 기타포괄손익으로 인식합니다.

유형자산의 내용연수 및 감가상각방법에 대한 공시

유형자산에 대한 감가상각은 자산별 취득원가에서 잔존가치를 차감한 금액에 대하여 아래에 제시된 경제적 내용연수에 따라 정액법에 의해 계상하고 있습니다.

유형자산의 내용연수 및 감가상각방법에 대한 공시

	건물	구축물	기계장치	기타유형자산
내용연수	10~40년	10~40년	3~20년	3~15년
감가상각방법	정액법	정액법	정액법	정액법

투자부동산의 회계정책에 대한 기술

투자부동산은 최초 인식 이후 원가법에 의해 평가되고 원가에서 감가상각누계액과 손상차손누계액을 차감한 금액을 장부금액으로 표시하고 있습니다.

투자부동산 중 토지는 감가상각을 하지 않으며, 리스자산에서 대체된 투자부동산을 제외한 건물은 내용연수 10~40년을 적용하여 정액법으로 상각하고 있습니다.

무형자산 및 영업권의 회계정책에 대한 기술

무형자산은 최초 인식할 때 원가로 측정하며, 최초 인식 후에 원가에서 상각누계액과손상차손누계액을 차감한 금액을 장부금액으로 인식하고 있습니다. 후속지출은 관련되는 특정자산에 속하는 미래의 경제적 효익이 증가하는 경우에만 자본화합니다.
개발활동과 관련된 지출은 해당 개발계획의 결과가 새로운 제품의 개발이나 실질적 기능 향상을 위한 것이며 당사가 그 개발계획의 기술적, 상업적 달성가능성이 높고 소요되는 자원을 신뢰성 있게 측정가능한 경우에만 자본화됩니다. 자본화된 개발관련 지출에는 재료비, 직접노무비와 관련 제조간접비 발생액을 합리적으로 배분한 금액을 포함하고 있습니다. 자본화된 개발관련 지출은 상각누계액과 손상차손누계액을 차감하여 계상하고 있습니다. 개발비는 추정내용연수동안 정액법으로 상각되며 그 상각액을 제조원가 또는 판매비와관리비의 무형자산상각비로 처리하고 있습니다.이러한 요건을 만족하지 못하는 개발 관련 지출은 발생시 비용으로 인식하고 있습니다.
다만, 일부 기타무형자산에 대해서는 이를 이용할 수 있을 것으로 기대되는 기간에 대하여 예측가능한 제한이 없으므로 당해 무형자산의 내용연수가 비한정인 것으로 보아 상각하지 않고, 매년 손상검사를 통해 손상차손을 인식합니다.

무형자산의 내용연수 및 상각방법에 대한 공시

무형자산의 상각비는 사용 가능한 시점부터 취득원가에서 잔존가치를 차감한 금액에대해 아래에 제시된 경제적 내용연수에 따라 정액법에 의해 계상하고 있습니다.

무형자산의 내용연수 및 상각방법에 대한 공시

	산업재산권	개발비	기타무형자산
내용연수	5~10년	5~25년	1~20년
상각방법	정액법	정액법	정액법

금융부채의 회계정책에 대한 기술

당사는 계약상 내용의 실질과 금융부채의 정의에 따라 금융부채를 당기손익-공정가치 측정 금융부채와 상각후원가 측정 금융부채로 분류하고 계약의 당사자가 되는 때에 재무상태표에 인식하고 있습니다.

금융보증의 회계정책에 대한 기술

당사가 인식한 금융보증부채는 채무상품의 최초 계약조건이나 변경된 계약조건에 따라 지급일에 특정 채무자의 지급불능에 따라 채권자가 입은 손실을 보상하기 위해 당사가 특정금액을 지급하여야 하는 의무로서 그 발행과 직접 관련된 거래비용을 차감한 공정가치로 최초 측정하고 있습니다. 최초 인식 후 금융보증부채는 기업회계기준서 제 1109 호 '금융상품'에 따라 산정한 손실충당금과 최초 인식한 금액에서 기업회계기준서 제 1115 호 '고객과의 계약에서 생기는 수익'에 따라 인식한 이익누계액을 차감한 금액 중 큰 금액으로 측정합니다.

종업원급여의 회계정책에 대한 기술

확정급여채무는 매년 독립된 보험계리인에 의해 예측단위적립방식에 따라 산정되고있습니다.

충당부채의 회계정책에 대한 기술

당사는 매 보고기간말마다 충당부채의 잔액을 검토하고, 보고기간말 현재 최선의 추정치를 반영하여 조정하고 있습니다. 시간경과로 인한 충당부채의 증가는 이자비용으로 인식하고 의무이행을 위하여 경제적 효익을 갖는 자원이 유출될 가능성이 더 이상 높지 않은 경우에는 관련 충당부채를 환입하고 있습니다. 제3자가 변제하여 줄 것이 확실한 경우에 한하여 변제할 금액을 별도의 자산으로 처리하며, 이 경우 변제에 따른 수익에 해당되는 금액은 충당부채의 인식에 따라 손익계산서에 계상될 관련 비용과 상계하고 있습니다.

리스의 회계정책에 대한 기술

1) 리스이용자

리스요소를 포함하는 계약의 개시일이나 변경유효일에 당사는 계약대가를 상대적 개별 가격에 기초하여 각 리스요소에 배분합니다. 다만, 당사는 부동산 리스에 대하여 비리스요소를 분리하지 않는 실무적 간편법을 적용하여 리스요소와 관련된 비리스요소를 하나의 리스요소로 회계처리합니다.

리스부채는 리스개시일 현재 지급되지 않은 리스료의 현재가치로 최초 측정합니다. 일반적으로 회사는 증분차입이자율을 할인율로 사용합니다. 리스부채는 유효이자율법에 따라 상각합니다. 리스부채를 재측정할 때 관련되는 사용권자산을 조정하고, 사용권자산의 장부금액이 영(0)으로 줄어드는 경우에는 재측정 금액을 당기손익으로 인식합니다.
당사는 리스기간이 12개월 이내인 단기리스와 소액 기초자산 리스에 대하여 사용권자산과 리스부채를 인식하지 않는 실무적 간편법을 선택하였습니다. 당사는 이러한 리스에 관련된 리스료를 리스기간에 걸쳐 정액법에 따라 비용으로 인식합니다.

2) 리스제공자

리스제공자로서 회사는 리스약정일에 리스가 금융리스인지 운용리스인지 판단합니다. 각 리스를 분류하기 위하여 당사는 리스가 기초자산의 소유에 따른 위험과 보상의 대부분을 이전하는지를 전반적으로 판단합니다.

파생금융상품의 회계정책에 대한 기술

당사는 특정위험으로 인한 기존 자산, 부채 또는 확정계약의 공정가치변동위험을 회피하기 위해서는 공정가치위험회피회계를 적용하고 있으며, 특정위험으로 인한 예상거래의 미래 현금흐름변동위험을 감소시키기 위해서는 현금흐름위험회피회계를 적용하고 있습니다.

당사는 위험회피수단을 최초 지정하는 시점에 위험회피 종류, 위험관리의 목적, 위험회피전략을 공식적으로 문서화하고 있으며, 최초 지정시점 및 매 보고기간말에 위험회피대상 항목과 위험회피수단 사이에 경제적 관계가 있는지 여부에 대해서 평가하고 있습니다.

주식기준보상거래의 회계정책에 대한 기술

당사는 임직원에게 부여된 주식선택권의 보상원가를 부여일의 추정 공정가치로 인식하고 주식보상비용은 주식선택권의 예상권리소멸율을 반영하여 가득기간 동안 정액법으로 인식하고 있습니다. 당사는 블랙-숄즈 옵션가격결정모형을 사용하여 주식선택권의 공정가치를 결정하고 있습니다.

미청구공사 및 초과청구공사의 회계정책에 대한 기술

누적발생원가에 인식한 이익을 가산(인식한 손실을 차감)한 금액이 진행청구액을 초과하는 금액은 미청구공사로 표시하고 있으며, 진행청구액이 누적발생원가에 인식한 이익을 가산(인식한 손실을 차감)한 금액을 초과하는 금액은 초과청구공사로 표시하고 있습니다. 관련 공사가 수행되기 전에 수취한 금액은 재무상태표 상 선수금으로인식하고 있습니다. 수행한 공사에 대하여 발주자에게 청구하였지만 아직 수취하지 못한 금액은 재무상태표 상 매출채권에 포함되어 있습니다.

정부보조금에 대한 회계정책에 대한 기술

시장이자율보다 낮은 이자율인 정부대여금의 효익은 정부보조금으로 처리하고 있으며, 해당 정부보조금은 시장이자율에 기초하여 산정된 정부대여금 공정가치와 수취한 대가의 차이로 측정하고 있습니다.

자산관련 정부보조금은 자산의 장부금액을 결정할 때 차감하여 재무상태표에 표시하고 있습니다. 해당 정부보조금은 관련자산의 내용연수에 걸쳐 감가상각비를 감소시키는 방식으로 당기손익으로 인식하고 있습니다.

수익관련 정부보조금은 보상하도록 의도된 비용에 대응시키기 위해 체계적인 기준에따라 해당 기간에 걸쳐 수익으로 인식하며, 이미 발생한 비용이나 손실에 대한 보전 또는 향후 관련원가의 발생 없이 당사에 제공되는 즉각적인 금융지원으로 수취하는 정부보조금은 수취할 권리가 발생하는 기간에 당기손익으로 인식하고 있습니다.

법인세의 회계정책에 대한 기술

필라 2 법률에 따라 납부하는 글로벌최저한세는 기업회계기준서 제1012호 '법인세'의 적용대상 법인세입니다. 당사는 최저한세의 영향으로 인한 이연법인세 회계처리에 대한 일시적인 의무 완화를 적용하고 발생하는 시점에 당기법인세로 회계처리합니다. 필라 2 법인세의 영향은 주석 29에서 설명하고 있습니다.

배출권의 회계정책에 대한 기술

당사는 '온실가스 배출권의 할당 및 거래에 관한 법률'에 따라 발생하는 온실가스 배출권 및 배출부채에 대하여 아래와 같이 회계처리하고 있습니다.

1) 온실가스 배출권

온실가스 배출권은 정부에서 무상으로 할당받은 배출권과 유상으로 매입한 배출권으로 구성됩니다. 무상할당 배출권은 영(0)으로 측정하여 인식하고, 매입 배출권은 매입원가에 취득에 직접 관련되어 있고 정상적으로 발생하는 그 밖의 원가를 가산하여 취득원가로 인식합니다.

당사는 관련 제도에서 규정한 의무를 이행하기 위해 보유하는 온실가스 배출권은 무형자산으로 분류하여 최초 인식 후에 원가에서 손상차손누계액을 차감한 금액을 장부금액으로 측정하고 있으며, 보고기간 말부터 1년 이내에 정부에 제출할 부분은 유동자산으로 분류합니다.

단기간의 매매차익을 얻기 위하여 보유하는 배출권은 유동자산으로 분류하여 매 보고기간말에 공정가치로 측정하며, 공정가치의 변동분은 당기손익으로 인식합니다.
온실가스 배출권은 정부에 제출, 매각하거나 제출, 매각에 사용할 수 없게 되어 더 이상 미래 경제적효익이 예상되지 않을 때 제거합니다.

2) 배출부채

배출부채는 정부에 배출권을 제출해야 하는 현재의무로서, 보유한 배출권의 장부금액과 초과 배출량에 대한 의무를 이행하는 데 소요될 예상지출을 합산하여 측정합니다. 배출부채는 정부에 제출할 때 제거합니다.

수익인식 회계정책에 대한 기술

1) 수행의무의 식별

당사는 발전설비, 산업설비, 주단조품의 제조 및 종합건설업 등을 주요사업으로 영위하고 있으며, 기업회계기준서 제 1115 호에 따라 당사는 고객과의 계약에서 구별되는 수행의무를 식별하고, 식별된 각각의 수행의무를 한 시점에 이행하는지, 기간에 걸쳐 이행하는지를 결정합니다.

당사는 고객이 재화나 용역 그 자체에서 효익을 얻거나 고객이 쉽게 구할 수 있는 다른 자원과 함께하여 그 재화나 용역의 효익을 얻을 수 있고 고객에게 재화나 용역을 이전하기로 한 약속을 계약 내의 다른 약속과 별도로 식별해 낼 수 있는 경우 구별되는 수행의무로 식별합니다. 또한 구별되는 수행의무에 대해서는 개별판매가격에 따라 거래가격을 배분하거나 개별적으로 판매가격을 직접 관측할 수 없는 경우에는 배분 목적에 맞게 개별 판매가격을 추정하여 거래가격을 배분합니다.

2) 기간에 걸쳐 이행하는 수행의무

당사는 고객이 설계요소를 지정하여 주문한 발전기자재 등을 제작하여 판매하는 영업을 영위하고 있습니다. 당사는 i) 기업의 이행 의무 중 기업이 이행함으로써 자신이 대체 사용할 수 있는 자산을 발생시키지 않으며 ii) 현재까지 완료된 이행에 대해 강제할 수 있는 지급청구권을 보유한 경우에 한하여 해당 재화나 용역의 통제가 기간에 걸쳐 이전되는 것으로 보고 진행률에 따라 수익을 인식합니다.

3) 투입법을 이용한 진행률 측정

당사는 보일러, 터빈 등 발전 관련 기자재를 구매 또는 제작, 설치를 포함한 EPC 플랜트 공사계약 및 발전서비스 용역계약을 체결하고 일반적으로 장기간에 걸쳐 공사를 진행하게 됩니다. 당사는 해당 공사/용역계약이 i) 고객은 기업이 수행하는 대로기업의 수행에서 제공하는 효익을 동시에 얻고 소비하거나 ii) 기업이 수행하여 만들어지거나 가치가 높아지는 대로 고객이 통제하는 자산을 기업이 만들거나 그 가치를 높인다는 조건을 만족 시 수행의무를 기간에 걸쳐 이행하는 것으로 판단하고 투입법에 따른 진행률에 따라 기간에 걸쳐 수익을 인식하고 있습니다.

한편, 당사는 당사의 수행정도를 수익에 충실하게 나타내기 위하여 i) 계약 개시 시점에 재화가 구별되지 않고 ii) 고객이 재화와 관련된 용역을 제공받기 전에 그 재화를 유의적으로 통제할 것으로 예상되며 iii) 이전되는 재화의 원가가 수행의무를 완전히 이행하기 위해 예상되는 총 원가와 비교하여 유의적인데다 iv) 기업이 제삼자에게서재화를 조달 받고 v) 그 재화의 설계와 생산에 유의적으로 관여하지 않는다는 모든 조건을 만족 시 수행의무를 이행하기 위해 사용한 재화의 원가와 동일한 금액을 수익으로 인식합니다.

4) 변동대가
당사는 고객으로부터 받을 권리를 갖게 될 대가를 더 잘 예측할 것으로 예상하는 기댓값 방법을 사용하여 변동 대가를 추정하고, 변동대가와 관련된 불확실성이 해소될 때 이미 인식한 누적 수익금

액 중 유의적인 부분을 되돌리지 않을 가능성이 매우 높은 금액까지만 변동대가를 거래가격에 포함하여 수익을 인식합니다.

5) 거래가격의 배분
당사는 하나의 계약에서 식별된 여러 수행의무에 상대적 개별 판매가격을 기초로 거래가격을 배분합니다. 당사는 각 수행의무의 개별 판매가격을 추정하기 위하여 '시장평가 조정 접근법'을 사용하며, 예외적으로 일부 거래에 대해서는 예상원가를 예측하고 적절한 이윤을 더하는 '예상원가 이윤 가산 접근법'을 사용합니다.

6) 보증의무
당사는 일반적으로 고객과의 계약을 수행하는 현지 법률 및 관습에 따라 보증을 제공합니다. 이런 보증은 대부분 확신 유형의 보증에 해당하며 당사는 기업회계기준서 제1037 호 '충당부채, 우발부채 및 우발자산'에 따라 보증으로 인한 충당부채를 합리적으로 추정하여 충당부채로 회계처리 합니다.

하지만 당사가 비표준화된 계약에 의해서 확신 유형의 보증이 아닌 확장된 보증을 제공하는 경우 용역 유형의 보증으로 회계처리되며, 거래가격의 배분이 요구되는 별도의 수행의무로 회계처리 됩니다. 수익은 후속적으로 시간이 경과함에 따라 인식됩니다.

3. 중요한 회계추정 및 가정

중요한 조정을 유발할 수 있는 유의한 위험이 내포된 추정 불확실성의 원천에 대한 설명

중요한 추정 및 가정은 계속적으로 평가되며 역사적인 경험과 주어진 환경 등에 따라 합리적으로 발생가능하다고 판단되는 미래의 사건에 대한 기대를 포함하는 기타의 요인들에 의하여 근거하고 있습니다. 이러한 정의를 근거로 산출된 회계추정치는 실제 발생결과와 일치하지 않을 수 있습니다. 다음 회계연도에 자산과 부채의 장부가액을 중요하게 변동시킬 수 있는 중요한 위험을 포함하고 있는 주요한 회계추정과 가정은 다음과 같습니다.

중요한 조정을 유발할 수 있는 유의적인 위험을 가진 자산과 부채에 관한 공시

중요한 조정을 유발할 수 있는 유의적인 위험을 가진 자산과 부채에 관한 공시

	수익인식	확정급여제도	제품보증충당부채	이연법인세자산부채	비금융자산의 손상	금융자산손상	리스

중요한 회계적 판단과 추정 불확실성의 주요한 내용	당사는 기간에 걸쳐 이행하는 수행의무와 관련하여 투입법을 이용하여 진행률을 측정하고, 진행률에 따라 기간에 걸쳐 수익을 인식하고 있습니다. 투입법에 따른 수익인식은 측정된 진행률에 따라 수익인식 금액이 다르기 때문에 진행률 측정방법, 추정총계약원가 및 공사변경 등에 대해 추정할 것을 요구하고 있습니다. 현재의 수익은 장기프로젝트의 초기단계, 프로젝트 수행범위와 원가, 공기의 변동 및 고객의 계획변경과 관련 요소들에 의하여 중요하게 변동될 수 있습니다.	당사는 확정급여형 퇴직급여제도를 운영하고 있습니다. 확정급여채무는 매 보고기간말에 보험수리적 평가를 수행하여 계산되며, 이러한 보험수리적 평가방법을 적용하기 위해서는 할인율, 미래 임금상승률 등에 대한 가정을 추정하는 것이 필요합니다.	당사는 과거사건의 결과로 존재하는 현재의 법적의무 또는 의제의무 이행을 위하여 경제적 효익을 갖는 자원이 유출될 가능성이 높으며 그 의무의 이행에 소요되는 금액의 신뢰성 있는 추정이 가능한 경우 충당부채를 인식하고 있습니다. 이러한 회계 추정치는 관계법령 및 관행에 따라 미래의 회계기간에 추가적인 충당금을 설정하도록 변경될 수 있습니다.	이연법인세자산·부채의 인식과 측정은 경영진의 판단을 필요로 합니다. 특히, 이연법인세자산의 인식 여부와 인식범위는 미래상황에 대한 가정과 경영진의 판단에 의해영향을 받게 됩니다.	당사는 매 보고기간말에 자산의 손상을 시사하는 징후가 존재하는지 검토하고 있습니다. 그러한 징후가 존재하는 경우 또는 매년 자산에 대한 손상검사가 요구되는 경우 당사는 자산의 회수가능액을 추정하고 있습니다. 자산의 회수가능액은 자산 또는 현금창출단위의 순공정가치와 사용가치 중 큰 금액이며 개별자산별로 결정하나 해당개별자산의 현금유입이 다른 자산이나 자산집단의 현금유입과 거의 독립적으로 창출되지 않는 경우 해당 개별자산이 속한 현금창출단위별로 결정됩니다. 자산의 장부금액이 회수가능액을 초과하는 경우 자산은 손상된 것으로 보며 자산의 장부금액을 회수가능액으로 감소시키게 됩니다. 또한 당사는 상장된 종속기업의 순공정가치를 측정할 때 당사가 보유한 전체 지분으로부터 발생하는 경영권 프리미엄을 합리적인 범위내에서 고려하고 있	당사는 다음 자산의 기대신용손실에 대해 손실충당금을 인식합니다. - 상각후원가로 측정하는 금융자산 - 기타포괄손익-공정가치로 측정하는 채무상품 - 기업회계기준서 제1115호에서 정의된 계약자산 기대신용손실은 신용손실의 확률가중추정치이며, 신용손실은 모든 현금부족액의 현재가치로 측정됩니다. 당사는 기대신용손실을 측정할 때에 과거사건, 현재 상황과 미래 경제적 상황의 예측에 대한 정보로서 합리적이고 뒷받침될 수 있는 정보를 반영하며, 이에 판단을 적용합니다.	당사는 리스기간을 리스의 해지불능기간, 리스 연장선택권을 행사할 것이 상당히 확실한 경우 그 선택권의 대상기간 및 리스 종료선택권을 행사하지 않을 것이 상당히 확실한 경우 그 선택권의 대상기간을 포함하여 산정합니다. 당사는 연장 및 종료 선택권을 포함하는 리스 계약을 가지고 있습니다. 당사는 리스를 연장 또는 종료하기 위한 선택권을 행사할지 여부가 상당히 확실한지를 평가할 때판단을 적용합니다. 즉, 연장선택권을 행사하거나 종료선택권을 행사하지 않을 경제적 유인이 생기게 하는 관련되는 사실 및 상황을 모두 고려합니다. 개시일 이후, 당사는 당사의 통제 하에 있는 상황에서 유의적인 사건이나 변화가 있고, 연장선택권을 행사할지 종료선택권을 행사하지 않을지에 대한 능력에 영향을 미치는 경우 리스기간을 재평가합니다.선택권이 실제로 행사되거나(행사되지 않거나) 회사가 선택권을 행

					습니다. 경영권 프리미엄의 수준은 과거 유사 거래 사례, 외부 평가 결과 등을 종합적으로 고려하여 결정됩니다.		사할(행사하지 않을) 의무를 부담하게 되는 경우에 리스기간을 다시 평가합니다. 리스이용자가 통제할 수 있는 범위에 있고 리스기간을 산정할 때에 영향을 미치는 유의적인 사건이 일어나거나 상황에 유의적인 변화가 있을 때에만 당사는 연장선택권을 행사할 것(또는 행사하지 않을 것)이 상당히 확실한지의 판단을 변경합니다.

4. 재무위험관리

금융상품에서 발생하는 위험의 성격과 정도에 대한 공시

	위험						위험 합계
	시장위험			신용위험	유동성위험	기타위험	
	환위험	이자율위험	기타 가격위험				
위험에 대한 노출 정도에 대한 기술	당사는 국제적으로 영업활동을 영위하고 있어 다양한 통화로부터의 환율변동위험에 노출되어 있습니다.	이자율위험은 미래 시장이자율 변동에 따라 예금 또는 차입금 등에서 발생하는 이자수익 및 이자비용이 변동될 위험으로서 이는 주로 변동금리부 조건의 예금과 차입금에서 발생합니다.	당사는 금융상품 중 상장지분상품과 관련하여 시장가격의 변동으로 인하여 금융상품의 공정가치나 미래현금흐름이 변동할 기타 가격변동위험에 노출되어 있습니다.	당사는 금융상품의 당사자 중 일방이 의무를 이행하지 않아 재무손실을 입을 신용위험에 노출되어 있습니다. 신용위험은 주로 거래처에 대한 매출채권 및 기타채권 뿐 아니라, 채무상품, 금융기관예치금, 파생금융상품 및 지급보증한도액으로부터 발생하고 있습니다.	당사는 현금 등 금융자산을 인도하여 결제하는 금융부채 등에 관련된 의무를 충족하는데 어려움을 겪게 될 유동성위험에 노출되어 있습니다.		

위험관리의 목적, 정책 및 절차에 대한 기술	당사의 외환위험관리의 목표는 환율변동으로 인한 불확실성과 손익변동을 최소화하는데 있습니다. 당사의 외환위험관리는 환위험관리규정에 의해서 이루어지고 있으며, 투기적 목적의 외환관리는 엄격히 금하고 있습니다 .당사는 수출과 수입통화 대응을 통한 Natural Hedge로 환율변동 노출금액을 우선적으로 상쇄하여 외환위험을 축소하고, 잔여 환율변동 노출금액에 대해서는 환위험관리규정에 따라 선물환 등의 파생상품거래를 통해 위험을 헷지하고 있습니다.	당사의 이자율위험관리의 목표는 이자율 변동으로 인한 불확실성과 금융원가의 최소화입니다. 이를 위해 당사는 내부 유보자금을 활용한 외부차입의 최소화 및 고금리 조건의 차입금 비중 축소, 장・단기 차입구조의 개선, 고정금리 차입금과 변동금리 차입금 간의 적정비율 유지, 정기적인 국내외 금리동향 모니터링 실시 및 대응방안 수립 등을 통해 선제적으로 이자율위험을 관리하고 있습니다.	상장지분상품의 가격변동위험을 정기적으로 측정하고 있습니다. 포트폴리오 내 중요한 투자는 개별적으로 관리되며 모든 취득 및 매각 결정에는 이사회의 승인이 필요합니다.	당사는 신용위험을 관리하기 위하여 신용도가 일정 수준 이상인 거래처와 거래하고 있으며, 금융자산의 신용보강을 위한 정책과 절차를 마련하여 운영하고 있습니다. 당사는 신규 거래처와 계약시 공개된 재무정보와 신용평가기관에 의하여 제공된 정보 등을 이용하여 거래처의 신용도를 평가하고 이를 근거로 신용거래한도를 결정하고 있으며, 담보 또는 지급보증을 제공받고 있습니다. 또한, 당사는 주기적으로 거래처의 신용도를 재평가하여 신용거래한도를 재검토하고 담보수준을 재조정하고 있으며,회수가 지연되는 금융자산에 대하여는 정기적으로 회수지연 현황을 파악하고 회수대책을 마련하는 등 적절한 조치를 취하고 있습니다.	당사는 정기적인 자금수지계획의 수립을 토대로 영업활동, 투자활동, 재무활동에서의 자금수지를 미리 예측해 금융부채와 금융자산의 만기구조를 대응시키고 있으며, 이를 통해 필요 유동성 규모를 사전에 확보하고 유지하여 향후에 발생할 수 있는 유동성리스크를 사전에 관리하고 있습니다.	당사의 자본위험관리 목적은 계속기업으로서 주주 및 이해당사자들에게 이익을 지속적으로 제공할 수 있는 능력을 보호하고 자본비용을 절감하기 위해 최적 자본구조를 유지하는 것입니다. 당사는 최적 자본구조를 달성하기 위하여 동종산업 내의 타사와 마찬가지로 부채비율에 기초하여 자본을 관리하고 있습니다. 부채비율은 부채총계를자본총계로 나누어 산출하고 있습니다.	당사의 재무위험관리는 시장위험, 신용위험 및 유동성위험과 같은 다양한 재무위험하에서도 안정적이고 지속적인 경영성과를 창출할 수 있도록 재무구조 개선 및 자금운영의 효율성을 제고하는 데 있습니다 .재무위험관리활동은 주로 자금부서에서 주관하고 있으며 관련 부서와의 긴밀한 협조하에 재무위험 관리정책 수립 및 재무위험 식별, 평가, 헷지 등의 실행 활동을 하고 있습니다. 또한, 정기적으로 재무위험 관리정책의 재정비, 재무위험 모니터링 등을 통해 재무위험으로부터 발생할 수 있는 영향을 최소화하는데 주력하고 있습니다.

환위험에 대한 공시

환위험에 대한 공시

당기 (단위 : 백만원)

	위험					
	환위험					
	기능통화 또는 표시통화					기능통화 또는 표

	USD	EUR	JPY	GBP	그밖의 통화	시통화 합계
외화금융자산, 원화환산금액	1,019,002	158,973	510	62,087	226,929	1,467,501
외화금융부채, 원화환산금액	598,791	216,728	99,500	14,557	164,025	1,093,601
순외화금융자산, 원화환산금액	420,211	(57,755)	(98,990)	47,530	62,904	373,900
기타 통화에 대한 설명					USD, EUR, JPY, GBP를 제외한 기타 외화로서 원화로 환산된 금액입니다.	

전기 (단위 : 백만원)

	위험					
	환위험					
	기능통화 또는 표시통화					기능통화 또는 표시통화 합계
	USD	EUR	JPY	GBP	그밖의 통화	
외화금융자산, 원화환산금액	992,901	150,325	414	126,776	152,853	1,423,269
외화금융부채, 원화환산금액	716,136	197,279	8,131	12,269	54,786	988,601
순외화금융자산, 원화환산금액	276,765	(46,954)	(7,717)	114,507	98,067	434,668
기타 통화에 대한 설명					USD, EUR, JPY, GBP를 제외한 기타 외화로서 원화로 환산된 금액입니다.	

시장위험에 대한 공시

시장위험의 각 유형별 민감도분석

보고기간 말 현재 노출된 시장위험의 각 유형별 민감도 분석

당기 (단위 : 백만원)

	위험	
	시장위험	
	환위험	이자율위험
시장위험의 각 유형별 민감도분석 기술	다른 모든 변수가 일정하고 각 외화에 대한 기능통화의 환율이 10% 변동할 경우, 동 환율변동이 법인세비용차감전순손익에 미치는 영향은 다음과 같습니다.	다른 모든 변수가 일정하고 변동금리부 금융자산 및 부채에 대한 이자율이 100bp 변동할 경우, 동 이자율변동이 법인세비용차감전순손익에 미치는 영향은 다음과 같습니다.
시장변수 상승 시 당기손익 증가	37,390	

시장변수 상승 시 당기손익 감소		12,605
시장변수 하락 시 당기손익 증가		12,605
시장변수 하락 시 당기손익 감소	37,390	

전기 (단위 : 백만원)

	위험	
	시장위험	
	환위험	이자율위험
시장위험의 각 유형별 민감도분석 기술	다른 모든 변수가 일정하고 각 외화에 대한 기능통화의 환율이 10% 변동할 경우, 동 환율변동이 법인세비용차감전순손익에 미치는 영향은 다음과 같습니다.	다른 모든 변수가 일정하고 변동금리부 금융자산 및 부채에 대한 이자율이 100bp 변동할 경우, 동 이자율변동이 법인세비용차감전순손익에 미치는 영향은 다음과 같습니다.
시장변수 상승 시 당기손익 증가	43,467	
시장변수 상승 시 당기손익 감소		3,011
시장변수 하락 시 당기손익 증가		3,011
시장변수 하락 시 당기손익 감소	43,467	

이자율 위험에 대한 공시

이자율 위험에 대한 공시

당기 (단위 : 백만원)

	위험
	시장위험
	이자율위험
	이자율 유형
	변동이자율
금융자산	0
금융부채	1,260,500
순금융자산	(1,260,500)

전기 (단위 : 백만원)

	위험
	시장위험
	이자율위험
	이자율 유형
	변동이자율
금융자산	317,887
금융부채	619,000
순금융자산	(301,113)

신용위험에 대한 공시

신용위험 익스포저에 대한 공시

신용위험 익스포저에 대한 공시

당기 (단위 : 백만원)

	위험							위험 합계
	신용위험							
	금융상품						금융상품 합계	
	현금및현금성자산	장단기금융상품	매출채권 및 기타 채권	보증금	장단기투자증권	파생상품평가자산		
신용위험에 대한 최대 노출정도	760,602	63,892	1,644,650	40,014	207,557	69,479	2,786,194	
신용위험에 대한 노출정도에 대한 기술								상기 이외에 지급보증계약에 따른 피보증인의 청구로 인하여 당사가 지급하여야 할 보증의 최대금액은 주석 31 (3), (4) 와 같습니다.

전기 (단위 : 백만원)

	위험							위험 합계
	신용위험							
	금융상품						금융상품 합계	
	현금및현금성자산	장단기금융상품	매출채권 및 기타 채권	보증금	장단기투자증권	파생상품평가자산		
신용위험에 대한 최대 노출정도	645,087	71,960	1,459,748	45,985	174,521	51,880	2,449,181	
신용위험에 대한 노출정도에 대한 기술								상기 이외에 지급보증계약에 따른 피보증인의 청구로 인하여 당사가 지급하여야 할 보증의 최대금액은 주석 31 (3), (4) 와 같습니다.

매출채권 및 기타채권의 신용위험에 대한 공시

매출채권 및 기타채권의 신용위험에 대한 공시

당기 (단위 : 백만원)

	금융자산, 분류																	
	매출채권						대여금 및 미수금						미수수익					
	연체상태					연체상태 합계	연체상태					연체상태 합계	연체상태					연체상태 합계
	현재	3개월 이내	3개월 초과 6개월 이내	6개월 초과 1년 이내	1년 초과		현재	3개월 이내	3개월 초과 6개월 이내	6개월 초과 1년 이내	1년 초과		현재	3개월 이내	3개월 초과 6개월 이내	6개월 초과 1년 이내	1년 초과	
금융자산	337,074	82,965	247,775	29,875	508,970	1,206,659	2,125,177	14,633	7,375	2,857	64,473	2,214,515	111,261	0	0	0	12,589	123,850

12개월 및 전체 기간 기대신용손실을 측정하기 위하여 사용한 투입요소, 가정의 근거 및 추정 기법에 관한 기술						기대신용손실은 모든 현금부족액의 현재가치로 측정됩니다. 기대신용손실을 측정하기 위해 필요한 과도한 원가나 노력 없이 이용할 수 있는 합리적이고 뒷받침될 수 있는 정보가 없는 경우는 공통의 신용위험 특성에 기초하여 집합기준으로 기대신용손실을 측정하고 있습니다.						기대신용손실은 모든 현금부족액의 현재가치로 측정됩니다. 기대신용손실을 측정하기 위해 필요한 과도한 원가나 노력 없이 이용할 수 있는 합리적이고 뒷받침될 수 있는 정보가 없는 경우는 공통의 신용위험 특성에 기초하여 집합기준으로 기대신용손실을 측정하고 있습니다.						기대신용손실은 모든 현금부족액의 현재가치로 측정됩니다. 기대신용손실을 측정하기 위해 필요한 과도한 원가나 노력 없이 이용할 수 있는 합리적이고 뒷받침될 수 있는 정보가 없는 경우는 공통의 신용위험 특성에 기초하여 집합기준으로 기대신용손실을 측정하고 있습니다.

전기

(단위 : 백만원)

	금융자산, 분류																	
	매출채권						대여금 및 미수금						미수수익					
	연체상태						연체상태						연체상태					
	현재	3개월 이내	3개월 초과 6개월 이내	6개월 초과 1년 이내	1년 초과	연체상태 합계	현재	3개월 이내	3개월 초과 6개월 이내	6개월 초과 1년 이내	1년 초과	연체상태 합계	현재	3개월 이내	3개월 초과 6개월 이내	6개월 초과 1년 이내	1년 초과	연체상태 합계
금융자산	414,311	4,996	29,785	30,019	483,753	962,864	1,810,046	28,277	3,654	17,129	65,969	1,925,075	89,594	0	0	0	12,588	102,182
12개월 및 전체 기간 기대신용손실을 측정하기 위하여 사용한 투입요소, 가정의 근거 및 추정 기법에 관한 기술						기대신용손실은 모든 현금부족액의 현재가치로 측정됩니다. 기대신용손실을 측정하기 위해 필요한 과도한 원가나 노력 없이 이용할 수 있는 합리적이고 뒷받침될 수 있는 정보가 없는 경우는 공통의 신용위험 특성에 기초하여 집합기준으로 기대신용손실을 측정하고 있습니다.						기대신용손실은 모든 현금부족액의 현재가치로 측정됩니다. 기대신용손실을 측정하기 위해 필요한 과도한 원가나 노력 없이 이용할 수 있는 합리적이고 뒷받침될 수 있는 정보가 없는 경우는 공통의 신용위험 특성에 기초하여 집합기준으로 기대신용손실을 측정하고 있습니다.						기대신용손실은 모든 현금부족액의 현재가치로 측정됩니다. 기대신용손실을 측정하기 위해 필요한 과도한 원가나 노력 없이 이용할 수 있는 합리적이고 뒷받침될 수 있는 정보가 없는 경우는 공통의 신용위험 특성에 기초하여 집합기준으로 기대신용손실을 측정하고 있습니다.

금융부채의 만기분석에 대한 공시

금융부채의 만기분석에 대한 공시

당기

(단위 : 백만원)

		1년 이내	1년 초과 2년 이내	2년 초과 5년 이내	5년 초과	합계 구간 합계
금융부채, 할인되지 않은 현금흐름		7,169,927	1,271,660	421,943	46,127	8,909,657
금융부채, 할인되지 않은 현금흐름	비파생 금융부채 원금	4,478,920	1,174,704	397,128	46,106	6,096,858
	비파생 금융부채 이자	104,910	25,157	6,767	0	136,834
	파생금융부채	76,150	71,799	18,048	21	166,018
	지급보증계약	2,509,947	0	0	0	2,509,947
	지급보증계약에 대한 설명					지급보증계약은 피보증인의 청구에 의해 지급하여야 할 최대금액으로 표시하였습니다 (주석 31 참조).
	금융부채 등의 잔여만기 구간별 금액에 대한 설명					금융부채의 잔여만기 구간별 금액은 할인하지 않은 계약상 원금으로, 재무상태표 상 금융부채의 장부금액과 차이가 있습니다.

전기 (단위 : 백만원)

		1년 이내	1년 초과 2년 이내	2년 초과 5년 이내	5년 초과	합계 구간 합계
금융부채, 할인되지 않은 현금흐름		6,798,605	1,615,881	282,752	62,872	8,760,110
금융부채, 할인되지 않은 현금흐름	비파생 금융부채 원금	3,575,165	1,552,885	273,474	62,872	5,464,396
	비파생 금융부채 이자	125,866	42,065	4,192	0	172,123
	파생금융부채	208,530	20,931	5,086	0	234,547
	지급보증계약	2,889,044	0	0	0	2,889,044
	지급보증계약에 대한 설명					지급보증계약은 피보증인의 청구에 의해 지급하여야 할 최대금액으로 표시하였습니다 (주석 31 참조).
	금융부채 등의 잔여만기 구간별 금액에 대한 설명					금융부채의 잔여만기 구간별 금액은 할인하지 않은 계약상 원금으로, 재무상태표 상 금융부채의 장부금액과 차이가 있습니다.

공급자금융약정에 대한 공시

공급자금융약정에 대한 공시

당기 (단위 : 백만원)

	Banker's Usance	B2B 플러스대출, 상생론	금융부채, 유형 합계
회사가 금융기관과 체결한 공급자금융약정에 대한 기술			당사는 다수의 금융기관과 약정기간이 1년인 공급자금융약정을 체결하였습니다. 공급자금융약정은 하나 이상의 금융기관 등이 당사가 공급자에게 지급하여야할 금액을 지급하고, 당사는 공급자가 지급받은 이후에 해당 약정의 조건에 따라 금융기관 등에 지급하는 것이 특징입니다. 이러한 약정은 관련 송장의 지급기한보다 당사에 연장된 지급기한을 제공하거나, 당사의 공급자가 대금을 조기에 수취하게 합니다. 이 약정에 따라 은행은 공급자로부터 특정 매출채권에 대한 권리를 취득합니다. 약정으로 다음 사항이 변경되었으며, 이외의 사항은 해당 공급자에 대한 매입채무의 조건과 동일합니다. 해당 약정에 대상이 되는 금액은 매입채무와 차입금 금액 내에 포함되어 있습니다.
공급자금융약정 부채의 지급기한 범위	지급기한이 송장 발행일 후 7~90일에서 인수 후 360일로 연장됨. 은행이 취득한 매입채무는 해당 공급자로부터 받은 크레딧과 더 이상 상계할 수 없음.	지급기한이 세금계산서 발행일 후 10~100일과 동일함. 은행이 취득한 매입채무는 해당 공급자로부터 받은 크레딧과 더 이상 상계할 수 없음.	
공급자금융약정 부채			572,444
금융기관이 공급자에게 대금을 지급한 공급자금융약정 부채	196,461	44,289	240,750

공급자금융약정 부채에 대한 설명			공급자금융약정 부채에 영향을 미칠 중요한 사업결합이나 환율 차이는 없었습니다. 공급자금융약정 부채는 단기성으로 장부금액이 공정 가치의 합리적인 근사치로 간주됩니다.

전기 (단위 : 백만원)

	Banker's Usance	B2B 플러스대출, 상생론	금융부채, 유형 합계
회사가 금융기관과 체결한 공급자금융약정에 대한 기술			
공급자금융약정 부채의 지급기한 범위			
공급자금융약정 부채			505,141
금융기관이 공급자에게 대금을 지급한 공급자금융약정 부채			295,419
공급자금융약정 부채에 대한 설명			

부채비율에 대한 공시

당기 (단위 : 백만원)

	공시금액
부채	8,666,040
자본	6,200,335
부채비율	1.3977

전기 (단위 : 백만원)

	공시금액
부채	8,020,541
자본	5,736,333
부채비율	1.3982

5. 사용제한 금융상품

사용이 제한된 금융자산

당기 (단위 : 백만원)

	단기금융상품 1	단기금융상품 2	장기금융상품	금융상품 합계

사용이 제한된 금융자산	1,180	42,000	22,147	65,327
제한내용	금융여신 관련 질권 및 국책과제(특정 국책연구개발과제를 수행하기 위한 목적에만 사용이 가능합니다.) 등	동반성장펀드	금융여신 관련 질권, 당좌개설보증금 및 분당두산타워 임대보증금 관련 질권설정	

전기 (단위 : 백만원)

	단기금융상품 1	단기금융상품 2	장기금융상품	금융상품 합계
사용이 제한된 금융자산	7,400	42,000	22,560	71,960
제한내용	금융여신 관련 질권 및 국책과제(특정 국책연구개발과제를 수행하기 위한 목적에만 사용이 가능합니다.) 등	동반성장펀드	금융여신 관련 질권, 당좌개설보증금 및 분당두산타워 임대보증금 관련 질권설정	

6. 장기투자증권

투자증권의 내역 공시

당기 (단위 : 백만원)

	당기손익-공정가치 측정 금융자산	기타포괄손익-공정가치 측정 금융자산	금융자산, 범주 합계
장기투자증권	322,484	1,924	324,408

전기 (단위 : 백만원)

	당기손익-공정가치 측정 금융자산	기타포괄손익-공정가치 측정 금융자산	금융자산, 범주 합계
장기투자증권	277,441	1,917	279,358

투자증권의 세부내역 공시

투자증권의 세부내역 공시

당기 (단위 : 백만원)

	금융자산, 범주														금융자산, 범주 합계
	기타포괄손익-공정가치 측정 금융자산	당기손익인식금융자산													
	금융자산, 분류														
	지분투자	지분투자		파생결합증권	채무증권	출자금							수익증권		
	Al Asilah Desalination Company	NuScale Power LLC	기타	금적립 투자계좌	경기동서순환도로(주)	자본재공제조합	건설공제조합	엔지니어링공제조합	기계설비건설공제조합	티케이사모부자 합자회사	삼척블루파워 주식회사	기타	경남-지앤텍 창조경제혁신펀드	Emerald Technology Ventures	
장기투자증권	1,924	39,690	8,244	61,010	202	11,828	83,481	7,858	19,167	0	77,740	2,223	791	10,250	324,408

담보로 제공된 투자증권에 대한 설명					프로젝트 파이낸싱에 대한 담보로 제공되었습니다(주석 32 참조).	당사의 채무 등을 위하여 담보로 제공되었습니다(주석 32 참조).	당사의 채무 등을 위하여 담보로 제공되었습니다(주석 32 참조).	당사의 채무 등을 위하여 담보로 제공되었습니다(주석 32 참조).	당사의 채무 등을 위하여 담보로 제공되었습니다(주석 32 참조).		전기 중 신규 취득하였고, 프로젝트 파이낸싱에 대한 담보로 제공되어 있습니다(주석 32 참조).	당사의 채무 등을 위하여 담보로 제공되었습니다(주석 32 참조).			

전기 (단위 : 백만원)

	금융자산, 범주														금융자산, 범주 합계
	기타포괄손익-공정가치 측정 금융자산	당기손익인식금융자산													
	금융자산, 분류														
	지분투자	지분투자		파생결합증권	채무증권	출자금							수익증권		
	Al Asilah Desalination Company	NuScale Power LLC	기타	금적립 투자계좌	경기동서순환도로(주)	자본재공제조합	건설공제조합	엔지니어링공제조합	기계설비건설공제조합	티케이시모투자 합자회사	삼척블루파워 주식회사	기타	경남-지앤텍 창조경제혁신펀드	Emerald Technology Ventures	
장기투자증권	1,917	102,847	73	0	665	8,787	82,285	7,462	16,005	6,500	38,520	448	811	13,038	279,358
담보로 제공된 투자증권에 대한 설명															

공정가치 측정 금융자산의 변동내역 공시

공정가치 측정 금융자산의 변동내역 공시

당기 (단위 : 백만원)

	기타포괄손익-공정가치 측정 금융자산	당기손익-공정가치 측정 금융자산	금융자산, 범주 합계
기초	1,917	277,441	279,358
취득	0	98,332	98,332
처분	0	(59,978)	(59,978)
평가	7	6,444	6,451
기타	0	245	245
기말	1,924	322,484	324,408
기타 변동사항에 대한 설명			조합 출자금의 의제배당 등으로 인한 관련 금액이 포함되어 있습니다.

전기 (단위 : 백만원)

	기타포괄손익-공정가치 측정 금융자산	당기손익-공정가치 측정 금융자산	금융자산, 범주 합계
기초	451	150,024	150,475
취득	0	39,029	39,029
처분	0	(1,411)	(1,411)
평가	0	89,799	89,799
기타	1,466	0	1,466
기말	1,917	277,441	279,358

기타 변동사항에 대한 설명			대여금의 출자전환으로 인한 금액이 포함되어 있습니다.

7. 매출채권 및 기타채권

매출채권 및 기타채권의 공시

당기 (단위 : 백만원)

		채권액	대손충당금	장부금액 합계
유동자산		2,252,350	(740,327)	1,512,023
유동자산	매출채권	1,206,659	(363,423)	843,236
	미수금	843,610	(234,804)	608,806
	미수수익	123,844	(75,895)	47,949
	단기대여금	78,237	(66,205)	12,032
비유동자산		1,292,668	(1,160,041)	132,627
비유동자산	장기미수금	88,226	(77,884)	10,342
	장기대여금	1,204,442	(1,082,157)	122,285
합계		3,545,018	(1,900,368)	1,644,650

전기 (단위 : 백만원)

		채권액	대손충당금	장부금액 합계
유동자산		1,777,880	(648,511)	1,129,369
유동자산	매출채권	962,864	(360,095)	602,769
	미수금	575,469	(188,091)	387,378
	미수수익	102,182	(47,322)	54,860
	단기대여금	137,365	(53,003)	84,362
비유동자산		1,212,241	(881,862)	330,379
비유동자산	장기미수금	56,760	(47,218)	9,542
	장기대여금	1,155,481	(834,644)	320,837
합계		2,990,121	(1,530,373)	1,459,748

매출채권 및 기타채권 손실충당금과 총장부금액의 변동에 대한 공시

당기 (단위 : 백만원)

	장부금액						
	대손충당금						
	금융상품						금융상품 합계
	매출채권 및 기타채권				기타		
	매출채권	장단기미수금	미수수익	장단기대여금	미청구공사	보증금	
기초	(360,095)	(235,309)	(47,322)	(887,647)	(112,425)	(2,800)	(1,645,598)
설정	(7,394)	(78,580)	(29,883)	(266,221)	(7,338)	0	(389,416)
제각	0	1,941	0	70	0	0	2,011
기타	4,066	(740)	1,310	5,436	0	0	10,072
기말	(363,423)	(312,688)	(75,895)	(1,148,362)	(119,763)	(2,800)	(2,022,931)

전기 (단위 : 백만원)

	장부금액						
	대손충당금						
	금융상품						금융상품 합계
	매출채권 및 기타채권				기타		
	매출채권	장단기미수금	미수수익	장단기대여금	미청구공사	보증금	
기초	(394,923)	(244,353)	(31,605)	(776,420)	(101,680)	(2,800)	(1,551,781)
설정	(5,882)	(7,623)	(13,737)	(215,433)	(10,745)	0	(253,420)
제각	75,989	25,273	0	124,196	0	0	225,458
기타	(35,279)	(8,606)	(1,980)	(19,990)	0	0	(65,855)
기말	(360,095)	(235,309)	(47,322)	(887,647)	(112,425)	(2,800)	(1,645,598)

매출채권 및 기타채권 대손충당금의 변동내역 총괄표

매출채권 및 기타채권 대손충당금의 변동내역 총괄표

당기 (단위 : 백만원)

	장부금액		
	대손충당금		
	금융상품		금융상품 합계
	매출채권 및 기타채권	기타	
기초	(1,530,373)	(115,225)	(1,645,598)
설정	(382,078)	(7,338)	(389,416)
제거에 따른 감소, 금융자산	2,011	0	2,011
기타	10,072	0	10,072
기말	(1,900,368)	(122,563)	(2,022,931)

전기 (단위 : 백만원)

	장부금액		
	대손충당금		
	금융상품		금융상품 합계
	매출채권 및 기타채권	기타	
기초	(1,447,301)	(104,480)	(1,551,781)
설정	(242,675)	(10,745)	(253,420)
제거에 따른 감소, 금융자산	225,458	0	225,458
기타	(65,855)	0	(65,855)
기말	(1,530,373)	(115,225)	(1,645,598)

8. 재고자산

재고자산 세부내역

당기 (단위 : 백만원)

	취득원가	평가충당금	장부금액 합계
제품	35,096	(3,685)	31,411
재공품	289,440	(27,100)	262,340
원재료	55,643	(3,933)	51,710
저장품	32,205	(1,778)	30,427
미착품	53,217	0	53,217
합계	465,601	(36,496)	429,105

전기 (단위 : 백만원)

	취득원가	평가충당금	장부금액 합계
제품	33,782	(1,552)	32,230
재공품	222,727	(27,699)	195,028
원재료	55,448	(3,076)	52,372
저장품	23,416	(2,234)	21,182
미착품	35,028	0	35,028
합계	370,401	(34,561)	335,840

매출원가로 인식한 재고자산평가손실에 대한 공시

당기 (단위 : 백만원)

	매출원가
재고자산 평가손실	1,935

전기 (단위 : 백만원)

	매출원가
재고자산 평가손실	1,062

9. 파생금융상품

위험회피에 대한 세부 정보 공시

	파생상품 목적의 지정						파생상품 목적의 지정 합계
	위험회피 목적			매매 목적			
	공정가치위험회피	현금흐름위험회피					
	파생상품 유형						
	통화선도계약	통화선도계약	이자율스왑 계약	통화선도계약	통화스왑계약	풋옵션	
각 위험회피유형에 대한 기술	외화도급계약 중 확정계약의 요건을 충족하는 계약에 대해 환율변동위험을 회피	외화수금예상분과 외자재 도입 관련 외화지출예상분의 환율변동에 따른 현금흐름위험을 회피	금리변동으로 인한 현금흐름 변동위험을 회피하기 위하여 미래 이자지급일에 고정금리를 지급하고 변	미래 현금흐름 변동위험을 회피하기 위하여 통화선도계약을 체결하였으나 위험회피회계를 적용하지	환율변동으로 인한 현금흐름 변동위험을 회피하기 위하여 미래 이자지급일 및 원금지급일에 고정금리	기초자산의 가치변동에 따른 손실을 보전할 의무가 발생하는 계약을 체결하였으나 위험회피회계를 적	

			동금리를 수취하는 계약	않은 계약	를 원화로 지급하고 고정금리를 외화로 수취하는 계약을 체결하였으나 위험회피회계를 적용하지 않은 계약	용하지 않은 계약	
위험회피수단이 포함된 재무상태표 항목에 대한 기술							당사는 파생상품에 대해서 보고기간 말로부터 계약만기일까지 잔여만기가 12개월을 초과한다면 비유동자산(부채)로 분류하며, 12개월 이내인 경우에는 유동자산(부채)로 분류하고 있습니다. 현금흐름위험회피 적용 시 비효과적인 부분은 당기손익으로 인식하고 있습니다.

통화선도 거래 세부 정보 공시

당기 (단위 : 백만원)

	금융상품							
	파생상품							
	매입통화 KRW, 매도통화 USD인 통화선도계약	매입통화 KRW, 매도통화 EUR인 통화선도계약	매입통화 KRW, 매도통화 JPY인 통화선도계약	매입통화 KRW, 매도통화 기타외화통화인 통화선도계약	매입통화 USD, 매도통화 KRW인 통화선도계약	매입통화 EUR, 매도통화 KRW인 통화선도계약	매입통화 JPY, 매도통화 KRW인 통화선도계약	매입통화 기타외화통화, 매도통화 KRW인 통화선도계약
외화공시를 위한 공정가치 측정자산 매입, KRW	3,123,000	3,055,048	194,424	246,833				
외화공시를 위한 공정가치 측정자산 매입, USD [USD, 천]					1,151,510			
외화공시를 위한 공정가치 측정자산 매입, EUR [EUR, 천]						501,890		

외화공시를 위한 공정가치 측정자산 매입, JPY [JPY, 천]							56,710,350	
외화공시를 위한 공정가치 측정자산 매도, KRW					1,648,953	824,505	557,337	277,153
외화공시를 위한 공정가치 측정자산 매도, USD [USD, 천]	2,265,150							
외화공시를 위한 공정가치 측정자산 매도, EUR [EUR, 천]		1,765,390						
외화공시를 위한 공정가치 측정자산 매도, JPY [JPY, 천]			19,787,290					

전기 (단위 : 백만원)

	금융상품							
	파생상품							
	매입통화 KRW, 매도통화 USD인 통화선도계약	매입통화 KRW, 매도통화 EUR인 통화선도계약	매입통화 KRW, 매도통화 JPY인 통화선도계약	매입통화 KRW, 매도통화 기타외화통화인 통화선도계약	매입통화 USD, 매도통화 KRW인 통화선도계약	매입통화 EUR, 매도통화 KRW인 통화선도계약	매입통화 JPY, 매도통화 KRW인 통화선도계약	매입통화 기타외화통화, 매도통화 KRW인 통화선도계약
외화공시를 위한 공정가치 측정자산 매입, KRW	1,992,581	147,083	140,627	151,113				
외화공시를 위한 공정가치 측정자산 매입, USD [USD, 천]					687,575			
외화공시를 위한 공정가치 측정자산 매입, EUR [EUR, 천]						351,690		
외화공시를 위한 공정가치 측정자산 매입, JPY [JPY, 천]							26,329,400	
외화공시를 위한 공정가치 측정자산 매도, KRW					924,907	517,337	260,550	93,293
외화공시를 위한 공정가치 측정자산 매도, USD [USD, 천]	1,549,645							

외화공시를 위한 공정가치 측정자산 매도, EUR [EUR, 천]		100,760						
외화공시를 위한 공정가치 측정자산 매도, JPY [JPY, 천]			14,297,270					

파생상품 평가에 대한 공시

당기 (단위 : 백만원)

	금융상품										
	파생상품										금융상품 합계
	매입통화 KRW, 매도통화 USD인 통화선도계약	매입통화 KRW, 매도통화 EUR인 통화선도계약	매입통화 KRW, 매도통화 JPY인 통화선도계약	매입통화 KRW, 매도통화 기타외화통화인 통화선도계약	매입통화 USD, 매도통화 KRW인 통화선도계약	매입통화 EUR, 매도통화 KRW인 통화선도계약	매입통화 JPY, 매도통화 KRW인 통화선도계약	매입통화 기타외화통화, 매도통화 KRW인 통화선도계약	이자율스왑 계약	풋옵션	
파생상품평가 자산(부채)	(89,709)	17,261	10,097	(10,180)	(11,087)	24,204	(24,443)	7,113	498	(11,931)	(88,177)
파생상품평가손익	(62,544)	31,169	2,283	(7,566)	7,747	(459)	(6,795)	210	0	(11,931)	(47,886)
기타포괄손익누계액	1,761	(13,886)	3,787	(1,910)	(12,279)	47,828	(13,574)	6,982	498	0	19,207
법인세효과											(4,652)
세후기타포괄손익누계액											14,555
확정계약자산											128,509
확정계약부채											52,341
확정계약자산(부채)	115,313	(46,639)	(7,028)	10,559	3,289	359	296	19	0	0	76,168
현금흐름위험회피회계 적용에 따라 인식한 기타포괄손익누계액에 대한 설명											현금흐름위험회피회계 적용에 따라 당기 매출액 및 매출원가에서 조정한 금액 및 법인세효과를 고려하여 14,555백만원을 기타포괄손익누계액으로 계상하고 있습니다.

금융상품의 위험 회피수단 지정											공정가치위험회피회계 적용에 따라 당기 매출액에서 조정한 금액을 고려하여 확정계약자산 128,509백만원 및 확정계약부채 52,341백만원을 계상하고 있습니다.
풋옵션에 대한 설명											두산건설 주식 매각과 관련하여 더제니스홀딩스가 보유한 두산건설의 주식 매각가치가 일정 수준에 미달하는 경우, 동 미달액을 당사가 보전하는 조건의 손실보전 계약을 체결하였습니다.

전기

(단위 : 백만원)

	금융상품										금융상품 합계
	파생상품										
	매입통화 KRW, 매도통화 USD인 통화선도계약	매입통화 KRW, 매도통화 EUR인 통화선도계약	매입통화 KRW, 매도통화 JPY인 통화선도계약	매입통화 KRW, 매도통화 기타외화통화인 통화선도계약	매입통화 USD, 매도통화 KRW인 통화선도계약	매입통화 EUR, 매도통화 KRW인 통화선도계약	매입통화 JPY, 매도통화 KRW인 통화선도계약	매입통화 기타외화통화, 매도통화 KRW인 통화선도계약	이자율스왑 계약	풋옵션	
파생상품평가 자산(부채)	(254,971)	(6,850)	4,082	(11,652)	74,615	20,551	(8,723)	6,388	(15)		(176,575)
파생상품평가손익	(248,997)	(1,277)	2,415	(12,729)	69,807	673	(6,410)	4,642	0		(191,876)
기타포괄손익누계액	(8,933)	(5,558)	(3,696)	(1,668)	27,238	19,371	2,108	4,760	(15)		33,607
법인세효과											(7,578)
세후기타포괄손익누계액											26,029
확정계약자산											127,787
확정계약부채											8,350
확정계약자산(부채)	147,202	685	(3,591)	4,698	(28,494)	(132)	169	(1,100)	0	0	119,437

현금흐름위험회피회계 적용에 따라 인식한 기타포괄손익누계액에 대한 설명												현금흐름위험회피회계 적용에 따라 전기 매출액 및 매출원가에서 조정한 금액 및 법인세효과를 고려하여 26,029백만원을 기타포괄손익누계액으로 계상하고 있습니다.
금융상품의 위험회피수단 지정												공정가치위험회피회계 적용에 따라 전기 매출액에서 조정한 금액을 고려하여 확정계약자산 127,787백만원 및 확정계약부채 8,350백만원을 계상하고 있습니다.
풋옵션에 대한 설명												

10. 범주별 금융상품 등

금융자산의 범주별 공시

당기

(단위 : 백만원)

	금융자산, 범주																											
	상각후원가 측정 금융자산							기타포괄손익-공정가치 측정 금융자산							당기손익-공정가치 측정 금융자산							기타금융자산						
	금융자산, 분류						금융자산, 분류 항계	금융자산, 분류						금융자산, 분류 항계	금융자산, 분류						금융자산, 분류 항계	금융자산, 분류						금융자산, 분류 항계
	현금및현금성자산	장단기금융상품	장기투자증권	파생상품 평가자산	매출채권 및 기타채권	보증금		현금및현금성자산	장단기금융상품	장기투자증권	파생상품 평가자산	매출채권 및 기타채권	보증금		현금및현금성자산	장단기금융상품	장기투자증권	파생상품 평가자산	매출채권 및 기타채권	보증금		현금및현금성자산	장단기금융상품	장기투자증권	파생상품 평가자산	매출채권 및 기타채권	보증금	
금융자산	760,602	63,892	0	0	1,644,650	40,014	2,509,158	0	0	1,924	0	0	0	1,924	0	0	322,484	1,521	0	0	324,005	0	0	0	67,958	0	0	67,958
기타 금융자산에 대한 세부 설명																												기타금융자산은 범주별 금융자산의 적용을 받지 않는 위험회피수단인 파생상품을 포함하고 있습니다.

전기

(단위 : 백만원)

	금융자산, 범주																											
	상각후원가 측정 금융자산							기타포괄손익-공정가치 측정 금융자산							당기손익-공정가치 측정 금융자산							기타금융자산						
	금융자산, 분류						금융자산, 분류 합계	금융자산, 분류						금융자산, 분류 합계	금융자산, 분류						금융자산, 분류 합계	금융자산, 분류						금융자산, 분류 합계
	현금및현금성자산	장단기금융상품	장기투자증권	파생상품평가자산	매출채권 및 기타채권	보증금		현금및현금성자산	장단기금융상품	장기투자증권	파생상품평가자산	매출채권 및 기타채권	보증금		현금및현금성자산	장단기금융상품	장기투자증권	파생상품평가자산	매출채권 및 기타채권	보증금		현금및현금성자산	장단기금융상품	장기투자증권	파생상품평가자산	매출채권 및 기타채권	보증금	
금융자산	645,087	71,960	0	0	1,459,748	45,985	2,222,780	0	0	1,917	0	0	0	1,917	0	0	277,441	1,479	0	0	278,920	0	0	0	50,401	0	0	50,401
기타 금융자산에 대한 세부 설명																												기타금융자산은 범주별 금융자산의 적용을 받지 않는 위험회피수단인 파생상품을 포함하고 있습니다.

금융자산의 장부금액 및 공정가치에 대한 공시

당기 (단위 : 백만원)

	현금및현금성자산	장단기금융상품	장단기투자증권	파생상품평가자산	매출채권 및 기타채권	보증금	금융자산, 분류 합계
금융자산	760,602	63,892	324,408	69,479	1,644,650	40,014	2,903,045
금융자산, 공정가치	760,602	63,892	324,408	69,479	1,644,650	40,014	2,903,045

전기 (단위 : 백만원)

	현금및현금성자산	장단기금융상품	장단기투자증권	파생상품평가자산	매출채권 및 기타채권	보증금	금융자산, 분류 합계
금융자산	645,087	71,960	279,358	51,880	1,459,748	45,985	2,554,018
금융자산, 공정가치	645,087	71,960	279,358	51,880	1,459,748	45,985	2,554,018

금융부채의 범주별 공시

당기 (단위 : 백만원)

	금융부채, 범주																			
	상각후원가 측정 금융부채							당기손익-공정가치 측정 금융부채							기타금융부채						
	금융부채, 분류						금융부채, 분류 합계	금융부채, 분류						금융부채, 분류 합계	금융부채, 분류						금융부채, 분류 합계
	매입채무 및 미지급금	차입금 및 사채	파생상품평가부채	금융보증부채	리스 부채	기타		매입채무 및 미지급금	차입금 및 사채	파생상품평가부채	금융보증부채	리스 부채	기타		매입채무 및 미지급금	차입금 및 사채	파생상품평가부채	금융보증부채	리스 부채	기타	
금융부채	2,092,131	3,661,372	0	0	130,911	181,659	6,066,073	0	0	15,171	0	0	0	15,171	0	0	142,485	15,366	0	0	157,851

기타 금융부채에 대한 세부 설명																					기타금융부채는 범주별 금융부채의 적용을 받지 않는 위험회피 수단인 파생상품 등을 포함하고 있습니다.

전기 (단위 : 백만원)

	금융부채, 범주																				
	상각후원가 측정 금융부채							당기손익-공정가치 측정 금융부채							기타금융부채						
	금융부채, 분류						금융부채, 분류 합계	금융부채, 분류						금융부채, 분류 합계	금융부채, 분류						금융부채, 분류 합계
	매입채무 및 미지급금	차입금 및 사채	파생상품평가부채	금융보증부채	리스 부채	기타		매입채무 및 미지급금	차입금 및 사채	파생상품평가부채	금융보증부채	리스 부채	기타		매입채무 및 미지급금	차입금 및 사채	파생상품평가부채	금융보증부채	리스 부채	기타	
금융부채	1,439,598	3,537,630	0	0	155,883	247,750	5,380,861	0	0	10,727	0	0	0	10,727	0	0	217,728	38,089	0	0	255,817
기타 금융부채에 대한 세부 설명																					기타금융부채는 범주별 금융부채의 적용을 받지 않는 위험회피 수단인 파생상품 등을 포함하고 있습니다.

금융부채의 장부금액 및 공정가치에 대한 공시

당기 (단위 : 백만원)

	매입채무 및 미지급금	차입금 및 사채	파생상품평가부채	금융보증부채	리스 부채	기타	금융부채, 분류 합계
금융부채	2,092,131	3,661,372	157,656	15,366	130,911	181,659	6,239,095
금융부채, 공정가치	2,092,131	3,661,372	157,656	15,366	130,911	181,659	6,239,095

전기 (단위 : 백만원)

	매입채무 및 미지급금	차입금 및 사채	파생상품평가부채	금융보증부채	리스 부채	기타	금융부채, 분류 합계
금융부채	1,439,598	3,537,630	228,455	38,089	155,883	247,750	5,647,405
금융부채, 공정가치	1,439,598	3,537,630	228,455	38,089	155,883	247,750	5,647,405

공정가치 서열체계의 구분

	수준 1	수준 2	수준 3

공정가치측정에 사용된 투입변수에 대한 기술, 자산	동일한 자산이나 부채에 대한 활성시장의 (조정되지 않은) 공시가격	직접적 또는 간접적으로 관측가능한, 자산이나 부채에 대한 투입변수 (단, 수준 1에 포함된 공시가격은 제외)	관측 가능한 시장자료에 기초하지 않은, 자산이나 부채에 대한 투입변수
공정가치측정에 사용된 투입변수에 대한 기술, 부채	동일한 자산이나 부채에 대한 활성시장의 (조정되지 않은) 공시가격	직접적 또는 간접적으로 관측가능한, 자산이나 부채에 대한 투입변수 (단, 수준 1에 포함된 공시가격은 제외)	관측 가능한 시장자료에 기초하지 않은, 자산이나 부채에 대한 투입변수
공정가치측정 분류내의 공정가치 서열체계의 수준에 대한 기술	활성시장에서 거래되는 금융상품의 공정가치는 보고기간말 현재 고시되는 시장가격에 기초하여 산정됩니다. 이러한 상품들은 수준 1에 포함되며, 대부분 상장주식으로 구성됩니다.	활성시장에서 거래되지 않는 금융상품의 공정가치는 평가기법을 사용하여 결정하고 있습니다. 이러한 평가기법은 가능한 한 관측가능한 시장정보를 최대한 사용하고 기업 고유 정보는 최소한으로 사용합니다. 이때, 해당 상품의 공정가치 측정에 요구되는 모든 유의적인 투입변수가 관측가능하다면 해당 상품은 수준 2에 포함됩니다.	만약, 하나 이상의 유의적인 투입변수가 관측가능한 시장정보에 기초한 것이 아니라면 해당 상품은 수준 3에 포함됩니다.
공정가치측정에 사용된 평가기법에 대한 기술, 자산	금융상품의 공정가치를 측정하는 데에 사용되는 평가기법에는 다음이 포함됩니다. - 유사한 상품의 공시시장가격 또는 딜러가격 - 파생상품의 공정가치는 보고기간말 현재의 선도환율을 사용하여 해당 금액을 현재가치로 할인하여 측정 - 나머지 금융상품에 대해서는 현금흐름의 할인기법 등	금융상품의 공정가치를 측정하는 데에 사용되는 평가기법에는 다음이 포함됩니다. - 유사한 상품의 공시시장가격 또는 딜러가격 - 파생상품의 공정가치는 보고기간말 현재의 선도환율을 사용하여 해당 금액을 현재가치로 할인하여 측정 - 나머지 금융상품에 대해서는 현금흐름의 할인기법 등	금융상품의 공정가치를 측정하는 데에 사용되는 평가기법에는 다음이 포함됩니다. - 유사한 상품의 공시시장가격 또는 딜러가격 - 파생상품의 공정가치는 보고기간말 현재의 선도환율을 사용하여 해당 금액을 현재가치로 할인하여 측정 - 나머지 금융상품에 대해서는 현금흐름의 할인기법 등

공정가치측정에 사용된 평가기법에 대한 기술, 부채	금융상품의 공정가치를 측정하는 데에 사용되는 평가기법에는 다음이 포함됩니다. - 유사한 상품의 공시시장가격 또는 딜러가격 - 파생상품의 공정가치는 보고기간말 현재의 선도환율을 사용하여 해당 금액을 현재가치로 할인하여 측정 - 나머지 금융상품에 대해서는 현금흐름의 할인기법 등	금융상품의 공정가치를 측정하는 데에 사용되는 평가기법에는 다음이 포함됩니다. - 유사한 상품의 공시시장가격 또는 딜러가격 - 파생상품의 공정가치는 보고기간말 현재의 선도환율을 사용하여 해당 금액을 현재가치로 할인하여 측정 - 나머지 금융상품에 대해서는 현금흐름의 할인기법 등	금융상품의 공정가치를 측정하는 데에 사용되는 평가기법에는 다음이 포함됩니다. - 유사한 상품의 공시시장가격 또는 딜러가격 - 파생상품의 공정가치는 보고기간말 현재의 선도환율을 사용하여 해당 금액을 현재가치로 할인하여 측정 - 나머지 금융상품에 대해서는 현금흐름의 할인기법 등

금융자산 공정가치의 수준별 금액에 대한 공시

당기 (단위 : 백만원)

		측정 전체			
		공정가치			
		공정가치 서열체계의 모든 수준			공정가치 서열체계의 모든 수준 합계
		수준 1	수준 2	수준 3	
금융자산		39,692	130,489	223,706	393,887
금융자산	기타포괄손익인식 금융자산	0	0	1,924	1,924
	당기손익-공정가치 측정금융자산	39,692	62,531	221,782	324,005
	기타금융자산	0	67,958	0	67,958

전기 (단위 : 백만원)

		측정 전체			
		공정가치			
		공정가치 서열체계의 모든 수준			공정가치 서열체계의 모든 수준 합계
		수준 1	수준 2	수준 3	
금융자산		102,861	51,880	176,497	331,238
금융자산	기타포괄손익인식 금융자산	0	0	1,917	1,917
	당기손익-공정가치 측정금융자산	102,861	1,479	174,580	278,920
	기타금융자산	0	50,401	0	50,401

표에는 장부금액이 공정가치와 중요한 차이가 없어 공정가치를 측정하지 아니한 금융자산과 금융부채에 대한 정보는 포함하고 있지 않습니다.

금융부채 공정가치의 수준별 금액에 대한 공시

당기 (단위 : 백만원)

		측정 전체

		공정가치			
		공정가치 서열체계의 모든 수준			공정가치 서열체계의 모든 수준 합계
		수준 1	수준 2	수준 3	
금융부채		0	145,725	27,297	173,022
금융부채	당기손익인식금융부채	0	3,240	11,931	15,171
	기타금융부채	0	142,485	15,366	157,851

전기 (단위 : 백만원)

		측정 전체			
		공정가치			
		공정가치 서열체계의 모든 수준			공정가치 서열체계의 모든 수준 합계
		수준 1	수준 2	수준 3	
금융부채		0	228,455	38,089	266,544
금융부채	당기손익인식금융부채	0	10,727	0	10,727
	기타금융부채	0	217,728	38,089	255,817

공정가치로 측정되는 금융자산 중 수준 3으로 평가된 공정가치 측정 금융자산의 평가를 위한 가정

공정가치로 측정되는 금융자산 중 수준 3으로 평가된 공정가치 측정 금융자산의 평가를 위한 가정

(단위 : 백만원)

	측정 전체											
	공정가치											
	공정가치 서열체계의 모든 수준											
	공정가치 서열체계 수준 3											
	금융자산, 분류											
	공정가치로 측정하는 금융자산											
	경기동서순환도로(주)	건설공제조합	자본재공제조합	엔지니어링공제조합	기계설비건설공제조합	경남지앤텍창조경제혁신펀드	Emerald Technology Ventures	Al Asilah Desalination Company	전기공사공제조합	정보통신공제조합	소방산업공제조합	기타
	관측할 수 없는 투입변수											
	할인율, 측정 투입변수											
평가방법	배당할인모형	예상매각가액평가법	예상매각가액평가법	예상매각가액평가법	예상매각가액평가법	순자산가치평가법	예상매각가액평가법	순자산가치평가법	예상매각가액평가법	예상매각가액평가법	예상매각가액평가법	예상매각가액평가법 등
할인율	0.1503											
비고	매기 예상 배당현금흐름	예상매각가액	예상매각가액	예상매각가액	예상매각가액	순자산공정가치	운용수익률	순자산공정가치	예상매각가액	예상매각가액	예상매각가액	예상매각가액 등

공정가치 서열체계 수준 3으로 분류된 금융자산의 장부금액 변동내역에 대한 공시

당기 (단위 : 백만원)

	공정가치 서열체계의 모든 수준		
	공정가치 서열체계 수준 3		
	금융자산, 범주		금융자산, 범주 합계
	공정가치평가를 기타포괄손익으로 인식하는 금	당기손익인식금융자산	

	융자산		
기초	1,917	174,580	176,497
매입	0	48,334	48,334
매도	0	(2,851)	(2,851)
기타	0	54	54
당기손익	0	1,665	1,665
기타포괄손익	7	0	7
기말	1,924	221,782	223,706
공정가치 서열체계 수준 3으로 분류된 금융자산 장부가액의 기타 변동에 대한 설명			

전기 (단위 : 백만원)

	공정가치 서열체계의 모든 수준		
	공정가치 서열체계 수준 3		
	금융자산, 범주		금융자산, 범주 합계
	공정가치평가를 기타포괄손익으로 인식하는 금융자산	당기손익인식금융자산	
기초	451	133,458	133,909
매입	0	39,029	39,029
매도	0	(1,411)	(1,411)
기타	1,466	0	1,466
당기손익	0	3,504	3,504
기타포괄손익	0	0	0
기말	1,917	174,580	176,497
공정가치 서열체계 수준 3으로 분류된 금융자산 장부가액의 기타 변동에 대한 설명			대여금의 출자전환으로 인한 금액이 포함되어 있습니다.

금융자산의 범주별 손익 구분

당기 (단위 : 백만원)

	상각후원가 측정 금융자산	기타포괄손익-공정가치 측정 금융자산	당기손익-공정가치 측정 금융자산	금융자산, 범주 합계
이자수익	41,577	0	0	
배당금수익	0	0	22,691	
평가손익	0	0	(1,082)	

손상차손환입(손상차손)	(369,553)	0	0	
처분손익	(10,576)	0	(10,406)	
금융보증손익	872	0	0	
기타포괄손익으로 인식된 평가손익	0	7	0	
당기손익으로 인식된 금융자산 평가손익에 대한 설명				외환 및 파생상품 관련 손익은 제외한 금액입니다.

전기 (단위 : 백만원)

	상각후원가 측정 금융자산	기타포괄손익-공정가치 측정 금융자산	당기손익-공정가치 측정 금융자산	금융자산, 범주 합계
이자수익	46,078	0	0	
배당금수익	0	0	2,163	
평가손익	0	0	89,799	
손상차손환입(손상차손)	(242,675)	0	0	
처분손익	(4,367)	0	0	
금융보증손익	746	0	0	
기타포괄손익으로 인식된 평가손익	0	0	0	
당기손익으로 인식된 금융자산 평가손익에 대한 설명				외환 및 파생상품 관련 손익은 제외한 금액입니다.

금융부채의 범주별 손익 구분

당기 (단위 : 백만원)

	상각후원가 측정 금융부채	기타금융부채
이자비용	(181,902)	0
금융보증손익	0	(1)

전기 (단위 : 백만원)

	상각후원가 측정 금융부채	기타금융부채
이자비용	(168,213)	0
금융보증손익	0	0

파생상품과 관련된 금융손익에 대한 공시

당기 (단위 : 백만원)

	금융상품			
	파생상품			
	파생상품 목적의 지정			파생상품 목적의 지정 합계
	매매 목적	공정가치위험회피	현금흐름위험회피	
평가손익	(12,807)	(34,104)	(976)	(47,887)
거래손익	16,871	0	(333)	16,538
기타포괄손익	0	0	(14,401)	(14,401)
파생상품과 관련된 기타포괄손익에 대한 설명				기타포괄손익은 법인세효과가 반영되지 않은 금액입니다.

전기 (단위 : 백만원)

	금융상품			
	파생상품			
	파생상품 목적의 지정			파생상품 목적의 지정 합계
	매매 목적	공정가치위험회피	현금흐름위험회피	
평가손익	(819)	(186,481)	(4,577)	(191,877)
거래손익	22,645	0	1,030	23,675
기타포괄손익	0	0	45,136	45,136
파생상품과 관련된 기타포괄손익에 대한 설명				기타포괄손익은 법인세효과가 반영되지 않은 금액입니다.

파생상품계약이 아닌 외화거래에서 발생한 외환차이(환산손익 및 환차손익)는 상각후원가 측정 금융자산과 상각후원가 측정 금융부채 등에서 발생하고 있습니다.
금융상품 범주별 손익은 각각의 금융상품에서 발생한 판매비와관리비, 금융손익, 기타영업외손익 및 기타포괄손익을 포함하는 금액입니다.

금융자산의 상계에 대한 공시

금융자산의 상계에 대한 공시

(단위 : 백만원)

	금융자산, 분류
	파생상품
	파생상품자산
자산총액	118,567
상계된 금액	(49,587)
상계후 금액	68,980

금융부채의 상계에 대한 공시

금융부채의 상계에 대한 공시

(단위 : 백만원)

	파생상품 금융부채
부채총액	(195,312)
상계된 금액	49,587
상계후 금액	(145,725)

11. 종속기업, 관계기업 및 공동기업 투자

종속기업에 대한 공시

종속기업에 대한 공시

당기

(단위 : 백만원)

	전체 종속기업																			
	종속기업																			
	두산퓨얼셀㈜	두산큐벡스㈜	Doosan Power Systems S.A. (이하 "DPS S.A.")	Doosan Water UK Ltd.	Doosan Ukudu Power, LLC	Doosan Enerbility Vietnam Co., Ltd.	Doosan Enerbility Japan Corp.	Doosan Enerbility America Holdings Inc.	Doosan Power Systems India Private Ltd.	Doosan Heavy Industries Muscat SPC	Doosan Power Systems Arabia Company Limited	Doosan GridTech Inc.	Azul Torre Construction Corporation	오성파워오엔엠(주)	PT. Doosan Heavy Industries Indonesia	Doosan Heavy Industries Malaysia Sdn. Bhd	두산밥캣(주)	D20 Capital, LLC	두산지오솔루션(주)	두산리사이클솔루션㈜
종속기업의 주요 사업 소재지	한국	한국	룩셈부르크	영국	미국	베트남	일본	미국	인도	오만	사우디아라비아	미국	필리핀	한국	인도네시아	말레이시아	한국	미국	한국	한국
종속기업에 대한 소유지분율	0.3033	1.0000	1.0000	1.0000	1.0000	0.0000	1.0000	1.0000	0.9990	1.0000	0.5100	1.0000	0.4000	0.0000	0.8364	1.0000	0.4824	1.0000	1.0000	1.0000
종속기업, 공동기업과 관계기업에 대한 투자자산	852,242	358,263	291,137	0	1	0	1,993	146,008	0	0	3,968	0	0	0	0	0	2,197,990	63,596	48,800	49,100
타 기업에 대한 의결권을 과반미만 보유하더라도 그 기업을 지배한다는 결정을 내린 유의적인 판단과 가정에 대한 기술	당사의 소유지분율이 과반수 미만이나, 나머지 주주의 지분율이 매우 낮고 넓게 분산되어 있으며, 과거 주주총회에서의 의결 양상을 고려하여 지배력이 있는 것으로 판단됩니다.												당사의 소유지분율이 과반수 미만이나 이사회 의결권 등을 고려하여 지배력이 있는 것으로 판단됩니다.				당사의 소유지분율이 과반수 미만이나, 나머지 주주의 지분율이 매우 낮고 넓게 분산되어 있으며, 과거 주주총회에서의 의결 양상을 고려하여 지배력이 있는 것으로 판단됩니다.			

담보로 제공된 회사의 소유지분에 대한 설명	당기말 현재 당사의 채무를 위하여 담보로 제공되어 있습니다(주석 32 참조).		당사의 소유지분은 무역보험공사와 체결한 수출보증보험 한도계약에 대한 담보로 제공되어 있습니다(주석 32 참조).														당기말 현재 당사의 채무를 위하여 담보로 제공되어 있습니다(주석 32 참조).			
종속기업과의 관계의 성격에 대한 기술						당기 중 매각되었습니다(주석 36 참조).								당기 중 청산하였습니다.						

전기

(단위 : 백만원)

	전체 종속기업																			
	종속기업																			
	두산프영㈜	두산큐벡스㈜	Doosan Power Systems S.A. (이하 "DPS S.A.")	Doosan Water UK Ltd.	Doosan Ukudu Power, LLC	Doosan Enerbility Vietnam Co., Ltd.	Doosan Enerbility Japan Corp.	Doosan Enerbility America Holdings Inc.	Doosan Power Systems India Private Ltd.	Doosan Heavy Industries Muscat SPC	Doosan Power Systems Arabia Company Limited	Doosan GridTech Inc.	Azul Torre Construction Corporation	오성파워오엔엠(주)	PT. Doosan Heavy Industries Indonesia	Doosan Heavy Industries Malaysia Sdn. Bhd	두산밥캣(주)	D20 Capital, LLC	두산지오솔루션(주)	두산리사이클솔루션㈜
종속기업의 주요 사업 소재지																				
종속기업에 대한 소유지분율																				
종속기업, 공동기업과 관계기업에 대한 투자자산	468,819	358,263	291,137	0	1	203,036	1,993	146,006	0	0	3,968	0	0	360	0	0	2,197,990	63,596	48,800	49,100
타 기업에 대한 의결권을 과반미만 보유하더라도 그 기업을 지배한다는 결정을 내린 유의적인 판단과 가정에 대한 기술																				
담보로 제공된 회사의 소유지분에 대한 설명																				
종속기업과의 관계의 성격에 대한 기술																				

관계기업 지분에 대한 공시

관계기업에 대한 공시

관계기업에 대한 공시

당기 (단위 : 백만원)

	전체 관계기업 투자금액						
	관계기업						
	두산건설㈜	삼척블루파워㈜	대정해상풍력발전㈜	하이창원㈜	Tuwaiq Casting & Forging Company	(주)분당두산타워위탁관리부동산투자회사	두산신기술투자조합1호
관계기업의 주요 사업 소재지	한국	한국	한국	한국	사우디아라비아	한국	한국
관계기업에 대한 소유지분율	0.4635	0.0900	0.2665	0.0000	0.1500	0.2113	0.1980
종속기업, 공동기업과 관계기업에 대한 투자자산	70,488	43,568	3,196	0	43,926	30,000	9,940
피투자자에 대한 지분이 20퍼센트 미만임에도 불구하고, 유의적인 영향력이 있다고 결론을 내린 이유에 대한 설명		당사의 소유지분율이 20% 미만이나, 이사회 의결권 등을 고려하여 관계기업으로 분류하였습니다.			당사의 소유지분율이 20% 미만이나, 이사회 의결권 등을 고려하여 관계기업으로 분류하였습니다.		당사의 소유지분율이 20% 미만이나 종속기업이 보유한 간접소유지분율을 고려시 유의적인 영향력이 있는 것으로판단되어 관계기업으로 분류하였습니다.
담보로 제공된 회사의 소유지분에 대한 설명	당기말 현재 당사의 채무를 위하여 담보로 제공되어 있습니다(주석 32 참조).	당사의 소유지분은 해당회사의 프로젝트 파이낸싱에 대한 담보로 제공되어 있습니다(주석 32 참조).					
관계기업과의 관계의 성격에 대한 기술				당기 중 유의적인 영향력을 상실하였습니다.			당기 중 추가 취득하였습니다.

전기 (단위 : 백만원)

	전체 관계기업 투자금액						
	관계기업						
	두산건설㈜	삼척블루파워㈜	대정해상풍력발전㈜	하이창원㈜	Tuwaiq Casting & Forging Company	(주)분당두산타워위탁관리부동산투자회사	두산신기술투자조합1호
관계기업의 주요 사업 소재지							
관계기업에 대한 소유지분율							

종속기업, 공동기업과 관계기업에 대한 투자자산	96,408	43,568	3,196	0	43,926	45,973	3,760
피투자자에 대한 지분이 20퍼센트 미만임에도 불구하고, 유의적인 영향력이 있다고 결론을 내린 이유에 대한 설명							
담보로 제공된 회사의 소유지분에 대한 설명							
관계기업과의 관계의 성격에 대한 기술							

공동약정의 지분에 대한 공시

공동기업에 대한 공시

공동기업에 대한 공시

당기 (단위 : 백만원)

	전체 공동기업
	공동기업
	더제니스홀딩스(유)
공동기업의 주요 사업 소재지	한국
공동기업에 대한 소유지분율	0.3175
종속기업, 공동기업과 관계기업에 대한 투자자산	2,031
공동기업과의 관계의 성격에 대한 기술	사원간 약정에 따라 관련활동에 대한 의사결정시 공동지배력을 보유하는 참여자 전원의 동의가 요구됨에 따라 공동기업으로 분류하였습니다.

전기 (단위 : 백만원)

	전체 공동기업
	공동기업
	더제니스홀딩스(유)
공동기업의 주요 사업 소재지	
공동기업에 대한 소유지분율	
종속기업, 공동기업과 관계기업에 대한 투자자산	2,031
공동기업과의 관계의 성격에 대한 기술	

종속기업, 관계기업 및 공동기업투자 총괄표

종속기업, 관계기업 및 공동기업투자 총괄표

당기 (단위 : 백만원)

	전체 특수관계자			전체 특수관계자 합계
	특수관계자			
	종속기업	관계기업	공동기업	
종속기업, 공동기업과 관계기업에 대한 투자자산	4,013,098	201,118	2,031	4,216,247

전기 (단위 : 백만원)

	전체 특수관계자			전체 특수관계자 합계
	특수관계자			
	종속기업	관계기업	공동기업	
종속기업, 공동기업과 관계기업에 대한 투자자산	3,833,073	236,831	2,031	4,071,935

종속기업, 관계기업 및 공동기업투자의 손상에 대한 공시

종속기업, 관계기업 및 공동기업투자의 손상에 대한 공시

(단위 : 백만원)

	전체 특수관계자	
	종속기업	관계기업
	두산퓨얼셀(주)	두산건설(주)
손상차손과 손상차손 환입을 발생시킨 주요 사건과 상황에 대한 설명	당사는 당기 중 두산퓨얼셀(주)에 대하여 과거 인식한 손상차손이 감소 되었을 수 있는 징후가 있다고 판단하여 383,423백만원에 대하여 손상차손환입(기타영업외수익)을 인식하였습니다.	당사는 당기 중 두산건설(주)에 대한 손상검사를 수행한 결과, 장부금액이 회수가능액을 초과하여 25,918백만원에 대하여 손상차손(기타영업외비용)을 인식하였습니다.
종속기업/관계기업/공동기업투자손상차손		25,918
종속기업/관계기업/공동기업투자손상차손환입	383,423	
처분 순공정가치측정에 사용된 평가 기법에 대한 기술		두산건설(주)의 회수가능액은 독립된 가치평가전문가의 도움을 받아 산출된 순공정가치를 기초로 결정되었습니다. 순공정가치는 순자산가치법을 사용하여 산정하였습니다.

공정가치측정 분류내의 공정가치 서열체계의 수준에 대한 기술	공정가치 측정치는 가치평가기법에 사용된 투입변수에 기초하여 수준 2로 분류되었습니다.	공정가치 측정치는 가치평가기법에 사용된 투입변수에 기초하여 수준 3으로 분류되었습니다.
처분 순공정가치를 계산시 경영진이 사용한 주요 가정에 대한 기술	미래의 경제적효익이 보유하고 있는 순자산으로부터 창출된다는 가정에 기초하고 있습니다.	미래의 경제적효익이 보유하고 있는 순자산으로부터 창출된다는 가정에 기초하고 있습니다.

12. 유형자산

유형자산에 대한 세부 정보 공시

당기 (단위 : 백만원)

	토지	건물 및 구축물	기계장치	기타유형자산	건설중인자산	사용권자산	유형자산 합계
기초 유형자산	2,557,447	184,802	179,795	22,368	99,255	109,004	3,152,671
취득/자본적 지출	0	69	224	637	103,952	24,028	128,910
대체	0	21,680	41,820	11,678	(86,810)	3,585	(8,047)
처분	0	0	(22)	(6)	0	(745)	(773)
감가상각	0	(22,967)	(35,159)	(11,000)	0	(33,230)	(102,356)
손상차손	0	0	0	0	(121)	0	(121)
재평가로인한순증가	12,009	0	0	0	0	0	12,009
기타	0	203	120	0	(4)	(11,190)	(10,871)
기말 유형자산	2,569,456	183,787	186,778	23,677	116,272	91,452	3,171,422
유형자산 처분에 대한 기술							사용권자산의 계약해지로 인한 금액이 포함되어 있습니다(주석 14 참조).
유형자산 대체에 대한 기술							당기 중 매각예정자산으로부터 대체된 금액이 포함되어 있습니다.(주석 36 참조)
담보로 제공된 유형자산에 대한 기술							당사의 유형자산 중 토지 및 건물, 기계장치 등의 일부가 차입금 등에 대한 담보로 제공되어 있습니다(주석 32 참조).

전기 (단위 : 백만원)

	토지	건물 및 구축물	기계장치	기타유형자산	건설중인자산	사용권자산	유형자산 합계
기초 유형자산	2,579,558	196,490	179,331	24,078	63,735	108,273	3,151,465
취득/자본적 지출	0	486	819	946	101,469	34,347	138,067
대체	(22,111)	10,809	35,879	7,158	(65,931)	(2,175)	(36,371)
처분	0	(985)	(1,672)	(157)	0	(1,367)	(4,181)
감가상각	0	(21,998)	(34,562)	(9,657)	0	(30,074)	(96,291)

손상차손	0	0	0	0	0	0	0
재평가로인한순증가	0	0	0	0	0	0	0
기타	0	0	0	0	(18)	0	(18)
기말 유형자산	2,557,447	184,802	179,795	22,368	99,255	109,004	3,152,671
유형자산 처분에 대한 기술							사용권자산의 계약해지로 인한 금액이 포함되어 있습니다(주석 14 참조).
유형자산 대체에 대한 기술							전기 중 토지 일부를 투자부동산으로 재분류하였습니다(주석 15 참조).
담보로 제공된 유형자산에 대한 기술							

유형자산에 대한 세부 정보 공시, 총액

당기 (단위 : 백만원)

	장부금액																			
	취득원가							감가상각 및 손상차손누계액							재평가손익누계액						
	유형자산						유형자산 합계	유형자산						유형자산 합계	유형자산						유형자산 합계
	토지	건물 및 구축물	기계장치	기타유형자산	건설중인자산	사용권자산		토지	건물 및 구축물	기계장치	기타유형자산	건설중인자산	사용권자산		토지	건물 및 구축물	기계장치	기타유형자산	건설중인자산	사용권자산	
유형자산	1,155,719	807,014	1,208,790	201,127	152,740	185,114	3,710,504	0	(623,227)	(1,022,012)	(177,450)	(36,468)	(93,662)	(1,952,819)	1,413,737	0	0	0	0	0	1,413,737

전기 (단위 : 백만원)

	장부금액																			
	취득원가							감가상각 및 손상차손누계액							재평가손익누계액						
	유형자산						유형자산 합계	유형자산						유형자산 합계	유형자산						유형자산 합계
	토지	건물 및 구축물	기계장치	기타유형자산	건설중인자산	사용권자산		토지	건물 및 구축물	기계장치	기타유형자산	건설중인자산	사용권자산		토지	건물 및 구축물	기계장치	기타유형자산	건설중인자산	사용권자산	
유형자산	1,143,721	785,337	1,190,137	193,585	135,602	186,117	3,634,499	0	(600,535)	(1,010,342)	(171,217)	(36,347)	(77,113)	(1,895,554)	1,413,726	0	0	0	0	0	1,413,726

유형자산의 자본화된 차입원가에 대한 공시

유형자산의 자본화된 차입원가에 대한 공시

당기 (단위 : 백만원)

	유형자산
자본화된 차입원가	2,024
자본화가능차입원가를 산정하기 위하여 사용된 자본화이자율	0.0474

전기 (단위 : 백만원)

	유형자산
자본화된 차입원가	1,281

자본화가능차입원가를 산정하기 위하여 사용된 자본화이자율	0.0492

감가상각비의 기능별 배분

당기 (단위 : 백만원)

	매출원가	판매비와 일반관리비	기능별 항목 합계
감가상각비, 유형자산	87,847	14,509	102,356

전기 (단위 : 백만원)

	매출원가	판매비와 일반관리비	기능별 항목 합계
감가상각비, 유형자산	80,358	15,933	96,291

토지 재평가에 대한 공시

토지 재평가에 대한 공시

(단위 : 백만원)

	토지
유형자산, 재평가된 자산, 원가기준	1,155,719
측정기준, 유형자산	토지의 공정가치를 결정하기 위하여 당사는 공인된 독립 평가기관에 평가를 의뢰하였으며, 재평가 기준일은 2025년 10월 31일입니다. 토지의 공정가치는 표준지공시지가를 기준으로 평가하였으며, 시장성 및 대체의 원칙에 의거하여 대상 물건이 소재하는 인근지역 내에서 동일성 또는 유사성이 인정되는 거래 사례를 포착하고 거래 사례 비교법에 의하여 비준가격을 산정한 후, 표준지공시지가를 기준으로 산정된 금액의 적정성을 검토하여 최종 감정평가액을 결정하였습니다. 표준지공시지가 기준평가는 인근 지역 내에 소재하는 비교표준지의 공시지가를 기준으로 지가변동률로 시점을 수정하고, 위치, 인근 지대상황, 접근성, 획지의 형태 및 규모, 도로 및 교통상황, 공법상 제한사항, 일반수요, 시장성 등의 제반 가격형성요인을 종합하여 가격을 결정하는 방식으로서, 그 밖의 요인은 대상과 평가전례의 격차율을 산출하고, 인근지역 지가수준 및 부동산 경기동향 등을 고려하여 결정하였습니다. 당기말 현재 원가모형을 적용하여 토지를 측정하였을 경우의 장부가액은 1,155,719백만원입니다.

13. 무형자산

무형자산에 대한 세부 정보 공시

무형자산에 대한 세부 정보 공시

당기 (단위 : 백만원)

	영업권 이외의 무형자산									영업권 이외의 무형자산 합계
	산업재산권			개발비			기타무형자산			
	내부창출 여부		내부창출 여부 합계	내부창출 여부		내부창출 여부 합계	내부창출 여부		내부창출 여부 합계	
	내부창출	외부 취득		내부창출	외부 취득		내부창출	외부 취득		
기초			10,380			1,146,598			57,853	1,214,831
증가	0	4,635	4,635	116,900	0	116,900	0	345	345	121,880
손상차손환입									240	240
상각			(2,403)			(33,298)			(11,814)	(47,515)
손상차손			0			(12,653)			0	(12,653)
처분			0			0			(796)	(796)
타자산대체			0			(3,954)			15,842	11,888
타비용대체										
기말			12,612			1,213,593			61,670	1,287,875
연구와 개발 비용										35,801

전기 (단위 : 백만원)

	영업권 이외의 무형자산									영업권 이외의 무형자산 합계
	산업재산권			개발비			기타무형자산			
	내부창출 여부		내부창출 여부 합계	내부창출 여부		내부창출 여부 합계	내부창출 여부		내부창출 여부 합계	
	내부창출	외부 취득		내부창출	외부 취득		내부창출	외부 취득		
기초			7,458			1,059,726			46,450	1,113,634
증가	0	4,807	4,807	113,314	0	113,314	0	385	385	118,506
손상차손환입									8,766	8,766
상각			(1,885)			(23,362)			(10,373)	(35,620)
손상차손			0			(445)				(445)
처분			0							
타자산대체			0			(1,850)			12,625	10,775
타비용대체						(785)			0	(785)
기말			10,380			1,146,598			57,853	1,214,831
연구와 개발 비용										32,131

내용연수가 비한정인 무형자산에 대한 공시

당기 (단위 : 백만원)

	회원권 등
비한정 내용연수 무형자산	25,356

전기 (단위 : 백만원)

	회원권 등
비한정 내용연수 무형자산	24,482

개발비 인식기준에 대한 기술

기업에 중요한 무형자산에 대한 공시

주요 개발비 내역에 대한 공시

당기 (단위 : 백만원)

	기업에 중요한 무형자산														
	개발 중인 무형자산														
	대형 가스터빈			가스터빈 7F Retrofit			중형 가스터빈 개발 Phase 2			중형 가스터빈 개발 Phase 3			BMW 대용량 해상풍력모델 개발		
	범위		범위 합계	범위		범위 합계	범위		범위 합계	범위		범위 합계	범위		범위 합계
	하위범위	상위범위		하위범위	상위범위		하위범위	상위범위		하위범위	상위범위		하위범위	상위범위	
개발 중인 무형자산			845,278			72,095			37,777			15,550			55,396

기업의 중요한 무형자산의 잔여상각기간	24년6개월	24년11개월													
개발비 중 상각 개시된 개발자산 관련 기술			대형가스터빈 장부금액 중 상각을 시작한 개발비 장부금액은 779,373백만원입니다.			상각을 시작하지 않았습니다.			상각을 시작하지 않았습니다.			상각을 시작하지 않았습니다.			상각을 시작하지 않았습니다.

전기

(단위 : 백만원)

	기업에 중요한 무형자산														
	개발 중인 무형자산														
	대형 가스터빈			가스터빈 7F Retrofit			중형 가스터빈 개발 Phase 2			중형 가스터빈 개발 Phase 3			BMW 대용량 해상풍력모델 개발		
	범위		범위 합계	범위		범위 합계	범위		범위 합계	범위		범위 합계	범위		범위 합계
	하위범위	상위범위		하위범위	상위범위		하위범위	상위범위		하위범위	상위범위		하위범위	상위범위	
개발 중인 무형자산			771,256			66,559			37,777			1,825			52,809
기업의 중요한 무형자산의 잔여상각기간															
개발비 중 상각 개시된 개발자산 관련 기술			상각을 시작하지 않았습니다.			상각을 시작하지 않았습니다.			상각을 시작하지 않았습니다.			상각을 시작하지 않았습니다.			상각을 시작하지 않았습니다.

손상차손을 인식한 무형자산에 대한 공시

손상차손을 인식한 무형자산에 대한 공시

당기

(단위 : 백만원)

| | 영업권 이외의 무형자산 | | | | | | | | | | | | | | |

회수가능액평가방법	손상차손과 손상차손환입을 발생시킨 주요 사건과 상황에 대한 설명
사용가치	
사용가치	
사용가치	

| | | |

| | | |

| | | |

자본화된 차입원가	23,066
자본화가능차입원가를 산정하기 위하여 사용된 자본화이자율	0.0474

전기 (단위 : 백만원)

	무형자산
자본화된 차입원가	33,359
자본화가능차입원가를 산정하기 위하여 사용된 자본화이자율	0.0492

무형자산상각비의 기능별 배분

당기 (단위 : 백만원)

	매출원가	판매비와 일반관리비	기능별 항목 합계
기타 상각비, 영업권 이외의 무형자산	40,231	7,284	47,515

전기 (단위 : 백만원)

	매출원가	판매비와 일반관리비	기능별 항목 합계
기타 상각비, 영업권 이외의 무형자산	27,720	7,900	35,620

무상할당 온실가스배출권에 대한 공시

	2021년도 부여분 배출권	2022년도 부여분 배출권	2023년도 부여분 배출권	2024년도 부여분 배출권	2025년도 부여분 배출권	온실가스 배출권 합계
무상할당 배출권의 수량(단위 : 톤)	260,526	260,526	260,526	258,086	258,086	1,297,750
온실가스 배출량 추정치(단위 : 톤)						222,000
온실가스 배출량의 추정치가 무상할당량을 초과할 것으로 예상되는 경영진의 판단						당기 이행연도에 대한 연결실체의 온실가스 배출량 추정치는 222,000톤(tCO2-eq)이며, 무상할당량을 초과하지 않을 것으로 예상되어 배출부채를 인식하지 아니하였습니다.

의무이행목적으로 보유하는 배출권의 증감에 대한 공시

의무이행목적으로 보유하는 배출권의 증감에 대한 공시

당기

	온실가스 배출권의 유형			
	의무이행목적 배출권			
	온실가스 배출권			온실가스 배출권 합계
	2023년도 부여분 배출권	2024년도 부여분 배출권	2025년도 부여분 배출권	
기초 및 무상할당 수량(단위 : 톤)		311,303	258,294	569,597
무상할당 취소 수량(단위 : 톤)		(232)	(854)	(1,086)
정부제출 수량(단위 : 톤)		(235,252)	0	(235,252)
매입/매각 수량(단위 : 톤)		(13,000)	0	(13,000)
무상할당 이월 수량(단위 : 톤)		(62,819)	62,819	0
기말 수량(단위 : 톤)		0	320,259	320,259
기초 잔액에 대한 설명				확정된 무상할당 이월 및 무상할당 승계 등의 변동사항이 반영되어 있습니다.
무상할당 배출권의 측정법에 대한 설명				정부에서 무상으로 할당받은 배출권은 장부금액을 영(0)으로 측정하여 인식하였습니다.

전기

	온실가스 배출권의 유형			
	의무이행목적 배출권			
	온실가스 배출권			온실가스 배출권 합계
	2023년도 부여분 배출권	2024년도 부여분 배출권	2025년도 부여분 배출권	
기초 및 무상할당 수량(단위 : 톤)	318,488	258,294	258,294	835,076
무상할당 취소 수량(단위 : 톤)	(598)	(592)	0	(1,190)
정부제출 수량(단위 : 톤)	(246,289)	0	0	(246,289)

매입/매각 수량(단위 : 톤)	(18,000)	0	0	(18,000)
무상할당 이월 수량(단위 : 톤)	(53,601)	53,601	0	0
기말 수량(단위 : 톤)	0	311,303	258,294	569,597
기초 잔액에 대한 설명				확정된 무상할당 이월 및 무상할당 승계 등의 변동사항이 반영되어 있습니다.
무상할당 배출권의 측정법에 대한 설명				정부에서 무상으로 할당받은 배출권은 장부금액을 영(0)으로 측정하여 인식하였습니다.

단기매매차익 목적으로 보유하는 배출권 증감에 대한 공시

단기매매차익 목적으로 보유하는 배출권 증감에 대한 공시

당기 (단위 : 백만원)

	단기매매목적 배출권
기초 수량 (단위 : 톤)	55,248
기말 수량(단위 : 톤)	55,248
기초 배출권 금액	552
평가손익	(27)
기말 배출권 금액	525

전기 (단위 : 백만원)

	단기매매목적 배출권
기초 수량 (단위 : 톤)	55,248
기말 수량(단위 : 톤)	55,248
기초 배출권 금액	718
평가손익	(166)
기말 배출권 금액	552

14. 리스

사용권자산에 대한 양적 정보 공시

당기 (단위 : 백만원)

	토지	건물	기타유형자산	자산 합계

기초	295	101,620	7,089	109,004
취득	2,734	7,051	14,243	24,028
감가상각	(698)	(21,498)	(11,034)	(33,230)
계약해지	(7)	(724)	(14)	(745)
대체	0	3,585	0	3,585
기타	0	(11,190)	0	(11,190)
기말	2,324	78,844	10,284	91,452
사용권자산 대체에 대한 기술				

전기 (단위 : 백만원)

	토지	건물	기타유형자산	자산 합계
기초	276	104,505	3,492	108,273
취득	316	20,554	13,477	34,347
감가상각	(297)	(21,036)	(8,741)	(30,074)
계약해지	0	(228)	(1,139)	(1,367)
대체	0	(2,175)	0	(2,175)
기타				
기말	295	101,620	7,089	109,004
사용권자산 대체에 대한 기술				전기 중 분당두산타워 임대차계약 변경에 따라 추가 인식한 자산 중 전 대리스 제공분의 투자부동산으로 대체된 금액이 포함되어 있습니다.

사용권자산에 대한 세부 정보 공시, 총액

당기 (단위 : 백만원)

	장부금액							
	취득원가				감가상각누계액			
	자산			자산 합계	자산			자산 합계
	토지	건물	기타유형자산		토지	건물	기타유형자산	
사용권자산	2,961	159,943	22,210	185,114	(637)	(81,099)	(11,926)	(93,662)

전기 (단위 : 백만원)

	장부금액							
	취득원가				감가상각누계액			
	자산			자산 합계	자산			자산 합계
	토지	건물	기타유형자산		토지	건물	기타유형자산	
사용권자산	765	167,592	17,760	186,117	(470)	(65,972)	(10,671)	(77,113)

리스부채 변동내역에 대한 공시

당기 (단위 : 백만원)

	공시금액
기초 리스부채	155,883
리스료의 지급	(50,585)
리스부채의 취득	24,028
이자비용	13,167
계약해지	(885)
기타	(10,697)
기말 리스부채	130,911

전기 (단위 : 백만원)

	공시금액
기초 리스부채	155,412
리스료의 지급	(46,972)
리스부채의 취득	34,347
이자비용	14,303
계약해지	(2,199)
기타	992
기말 리스부채	155,883

사용권자산 상각내역에 대한 공시

사용권자산 상각내역에 대한 공시

당기 (단위 : 백만원)

	매출원가	판매비와 일반관리비	기능별 항목 합계
감가상각	24,149	9,081	33,230

전기 (단위 : 백만원)

	매출원가	판매비와 일반관리비	기능별 항목 합계
감가상각	18,872	11,202	30,074

리스부채의 만기분석 공시

리스부채의 만기분석 공시

(단위 : 백만원)

	1년 이내	1년 초과 2년 이내	2년 초과 5년 이내	5년 초과	합계 구간 합계
총 리스부채	38,808	32,685	85,128	3,023	159,645

단기리스와 소액자산리스에서 발생한 계정과목별 비용에 대한 공시

단기리스와 소액자산리스에서 발생한 계정과목별 비용에 대한 공시

당기 (단위 : 백만원)

	매출원가	판매비와 일반관리비	기능별 항목 합계
단기리스와 소액자산리스에서 발생한 비용	11,560	239	11,799
사용권자산의 전대리스에서 생기는 수익			0

전기 (단위 : 백만원)

	매출원가	판매비와 일반관리비	기능별 항목 합계
단기리스와 소액자산리스에서 발생한 비용	15,993	160	16,153
사용권자산의 전대리스에서 생기는 수익			0

15. 투자부동산

투자부동산에 대한 세부 정보 공시

당기 (단위 : 백만원)

	토지	건설중인자산	건물	자산 합계
기초	76,419	0	37,291	113,710
취득	0	0	0	0
대체	0	0	(3,585)	(3,585)
상각	0	0	(5,843)	(5,843)
손상차손	0	0	0	0
기말	76,419	0	27,863	104,282
투자부동산에서 발생한 임대수익				15,707

전기 (단위 : 백만원)

	토지	건설중인자산	건물	자산 합계
기초	52,398	0	40,975	93,373
취득	1,910	1,165	0	3,075
대체	22,111	0	2,175	24,286
상각	0	0	(5,859)	(5,859)
손상차손	0	(1,165)	0	(1,165)
기말	76,419	0	37,291	113,710
투자부동산에서 발생한 임대수익				15,043

투자부동산에 대한 세부 정보 공시, 총액

당기 (단위 : 백만원)

	장부금액							
	취득원가				감가상각 및 손상차손누계액			
	자산			자산 합계	자산			자산 합계
	토지	건설중인자산	건물		토지	건설중인자산	건물	
투자부동산	85,384	54,954	55,292	195,630	(8,965)	(54,954)	(27,429)	(91,348)

전기 (단위 : 백만원)

	장부금액							
	취득원가				감가상각 및 손상차손누계액			
	자산			자산 합계	자산			자산 합계
	토지	건설중인자산	건물		토지	건설중인자산	건물	
투자부동산	85,384	54,955	58,876	199,215	(8,965)	(54,955)	(21,585)	(85,505)

투자부동산으로 분류된 사용권자산의 변동내역에 대한 공시

당기 (단위 : 백만원)

	자산
	사용권자산
	투자부동산의 정의를 충족하는 사용권자산
기초	34,906
대체	(3,585)
상각	(5,778)
기말	25,543

전기 (단위 : 백만원)

	자산
	사용권자산
	투자부동산의 정의를 충족하는 사용권자산
기초	38,525
대체	2,175
상각	(5,794)
기말	34,906

투자부동산으로 분류된 사용권자산을 제외한 투자부동산의 공정가치에 대한 공시

투자부동산의 공정가치 평가는 독립된 평가인에 의해 수행되었으며, 당사는 투자부동산 최초 인식 시 수행한 공정가치 평가 이후 공정가치 변동이 중요하지 않은 것으로 판단하고 있습니다. 한편, 투자부동산의 공정가치는 가치평가기법에 사용된 투입변수에 기초하여 수준 3으로 분류하고 있습니다. 공정가치 측정에 사용된 가치평가기법은 공시지가기준법, 거래사례비교법, 원가법 등입니다.다만, 투자부동산으로 분류된 사용권자산에 대해서는, 최초 취득시점에 IFRS 16 '리스'의 사용가치를 공정가치로 장부금액에 반영하였으며, 취득 이후 현금흐름과 이자율 등의 가정에 유의적인 변동이 없으므로, IFRS 16 '리스'의 사용가치를 공정가치의대용치로 간주하여, 공정가치평가를 하지 아니하였습니다

투자부동산으로 분류된 사용권자산을 제외한 투자부동산의 공정가치에 대한 공시

당기 (단위 : 백만원)

	토지	건물	자산 합계
투자부동산으로 분류된 사용권자산을 제외한 투자부동산의 공정가치	104,506	2,466	106,972
투자부동산 공정가치에 대한 기술			투자부동산에 포함된 토지와 건물의 공정가치는 장부금액과 유의적인 차이가 없습니다. 다만, 투자부동산으로 분류된 사용권자산에 대해서는, 최초 취득시점에 IFRS 16 '리스'의 사용가치를 공정가치로 장부금액에 반영하였으며, 취득 이후 현금흐름과 이자율 등의 가정에 유의적인 변동이 없으므로, IFRS 16 '리스'의 사용가치를 공정가치의대용치로 간주하여, 공정가치평가를 하지 아니하였습니다

전기 (단위 : 백만원)

	토지	건물	자산 합계
투자부동산으로 분류된 사용권자산을 제외한 투자부동산의 공정가치	95,257	2,466	97,723
투자부동산 공정가치에 대한 기술			

16-1. 차입금

단기차입금에 대한 세부 정보

당기 (단위 : 백만원)

	차입금명칭						차입금명칭 합계
	원화차입금-한국산업은행 외			외화차입금-하나은행 외			
	범위		범위 합계	범위		범위 합계	
	하위범위	상위범위		하위범위	상위범위		
차입금, 이자율	0.0110	0.0476		0.0070	0.0536		
단기차입금			1,412,738			199,315	1,612,053

차입금에 대한 기술			상기 차입금 중 일부와 관련하여 당사의 유형자산 등이 담보로 제공되어 있습니다(주석 31 및 32 참조).				

전기 (단위 : 백만원)

	차입금명칭						차입금명칭 합계
	원화차입금-한국산업은행 외			외화차입금-하나은행 외			
	범위		범위 합계	범위		범위 합계	
	하위범위	상위범위		하위범위	상위범위		
차입금, 이자율							
단기차입금			1,552,104			257,538	1,809,642
차입금에 대한 기술			상기 차입금 중 일부와 관련하여 당사의 유형자산 등이 담보로 제공되어 있습니다(주석 31 및 32 참조).				

장기차입금에 대한 세부 정보

장기차입금에 대한 세부 정보

당기 (단위 : 백만원)

	장부금액		장부금액 합계
	총장부금액	차감: 현재가치할인차금	
	차입금명칭		
	원화차입금-한국수출입은행 외		
	범위 합계	범위 합계	
차입금, 이자율			
만기일	2026.03.24	2028.09.16	
장기차입금	1,242,500	0	
차감: 유동성대체, 장기차입금	(185,000)		
차감 계, 장기차입금			1,057,500
차입금에 대한 기술			상기 차입금 중 일부와 관련하여 당사의 유형자산 등이 담보로 제공되어 있습니다(주석 31 및 32 참조).

전기 (단위 : 백만원)

	장부금액		장부금액 합계
	총장부금액	차감: 현재가치할인차금	
	차입금명칭		
	원화차입금-한국수출입은행 외		
	범위 합계	범위 합계	
차입금, 이자율			
만기일			
장기차입금	1,000,000	(160)	
차감: 유동성대체, 장기차입금	(180,000)		
차감 계, 장기차입금			819,840
차입금에 대한 기술			상기 차입금 중 일부와 관련하여 당사의 유형자산 등이 담보로 제공되어 있습니다(주석 31 및 32 참조).

16-2. 사채

사채에 대한 세부 정보 공시

당기 (단위 : 백만원)

	장부금액																				장부금액 합계
	총장부금액										차감: 사채할인발행차금										
	차입금명칭									차입금명칭	차입금명칭									차입금명칭	
	공모사채-78-1회차	공모사채-78-2회차	공모사채-79-1회차	공모사채-79-2회차	공모사채-80-1회차	공모사채-80-2회차	외화공모사채_1	사모사채-76회차	사모사채-77회차	합계	공모사채-78-1회차	공모사채-78-2회차	공모사채-79-1회차	공모사채-79-2회차	공모사채-80-1회차	공모사채-80-2회차	외화공모사채_1	사모사채-76회차	사모사채-77회차	합계	
차입금, 이자율	0.0395	0.0524	0.0410	0.0457	0.0362	0.0410	0.0550														
차입금, 만기	2026.02.27	2027.02.26	2026.09.11	2027.09.10	2027.06.17	2028.06.16	2026.07.17														
사채	43,000	57,000	63,000	87,000	46,000	82,000	430,470			808,470										(1,651)	
차감: 유동성대체										(536,470)											
차감 계, 사채																					270,349
사채에 대한 기술							외화공모사채와 관련하여 두산밥캣(주) 보통주가 담보로 제공되어 있습니다(주석 31 및 32 참조).														

전기 (단위 : 백만원)

	장부금액																				장부금액 합계
	총장부금액										차감: 사채할인발행차금										
	차입금명칭									차입금명칭	차입금명칭									차입금명칭	
	공모사채-78-1회차	공모사채-78-2회차	공모사채-79-1회차	공모사채-79-2회차	공모사채-80-1회차	공모사채-80-2회차	외화공모사채_1	사모사채-76회차	사모사채-77회차	합계	공모사채-78-1회차	공모사채-78-2회차	공모사채-79-1회차	공모사채-79-2회차	공모사채-80-1회차	공모사채-80-2회차	외화공모사채_1	사모사채-76회차	사모사채-77회차	합계	
차입금, 이자율																					

차입금, 만기																					
사채	43,000	57,000	63,000	87,000	0	0	441,000	18,000	24,000	733,000										(4,852)	
차감: 유동성 대체										(42,000)											
차감 계, 사채																					686,148
사채에 대한 기술							외화공모사채와 관련하여 두산밥캣(주) 보통주가 담보로 제공되어 있습니다 (주석 31 및 32 참조).														

17. 순확정급여자산・부채

확정급여제도에 대한 공시

당기 (단위 : 백만원)

	공시금액
기금이 적립된 확정급여채무의 현재가치	573,778
사외적립자산의 공정가치	(232,320)
순확정급여부채	341,458
국민연금전환금	486
제도의 유형에 대한 기술	당사는 종업원을 위하여 확정급여형 퇴직급여제도를 운영하고 있습니다. 이와 관련하여 확정급여채무의 보험수리적 평가는 예측단위적립방식을 사용하고 있습니다.

전기 (단위 : 백만원)

	공시금액
기금이 적립된 확정급여채무의 현재가치	532,421
사외적립자산의 공정가치	(234,130)
순확정급여부채	298,291
국민연금전환금	524
제도의 유형에 대한 기술	당사는 종업원을 위하여 확정급여형 퇴직급여제도를 운영하고 있습니다. 이와 관련하여 확정급여채무의 보험수리적 평가는 예측단위적립방식을 사용하고 있습니다.

순확정급여부채(자산)에 대한 공시

순확정급여부채(자산)에 대한 공시

당기 (단위 : 백만원)

	확정급여채무의 현재가치	사외적립자산

기초	532,421	(234,130)
당기근무원가	41,394	
과거근무원가	0	
이자비용(이자수익)	19,766	(8,374)
급여지급액	(39,563)	9,302
관계기업 전입	632	(336)
관계기업 전출	(550)	184
인구통계적가정의 변동	(95)	
재무적가정의 변동	(12,151)	
경험적 조정	31,924	
사외적립자산의 재측정요소		1,034
기말	573,778	(232,320)

전기 (단위 : 백만원)

	확정급여채무의 현재가치	사외적립자산
기초	426,695	(233,831)
당기근무원가	33,723	
과거근무원가	2,601	
이자비용(이자수익)	17,422	(9,220)
급여지급액	(20,713)	9,303
관계기업 전입	1,296	(521)
관계기업 전출	(146)	51
인구통계적가정의 변동	71	
재무적가정의 변동	42,241	
경험적 조정	29,231	
사외적립자산의 재측정요소		88
기말	532,421	(234,130)

사외적립자산의 공정가치에 대한 공시

사외적립자산의 공정가치에 대한 공시

당기 (단위 : 백만원)

	사외적립자산
보험계약	153,634
예금상품	15,430
신탁자산 등	63,256
합계	232,320

전기 (단위 : 백만원)

	사외적립자산

보험계약	139,092
예금상품	36,842
신탁자산 등	58,196
합계	234,130

보험수리적가정의 민감도분석에 대한 공시

보험수리적가정의 민감도분석에 대한 공시

(단위 : 백만원)

	할인율에 대한 보험수리적 가정	미래임금상승률에 대한 보험수리적 가정
보험수리적가정의 합리적인 범위 내에서의 발생가능한 증가율	0.01	0.01
보험수리적가정의 합리적인 범위 내에서의 발생가능한 증가로 인한 확정급여부채의 증가(감소)	(38,738)	30,963
보험수리적가정의 합리적인 범위 내에서의 발생가능한 감소율	0.01	0.01
보험수리적가정의 합리적인 범위 내에서의 발생가능한 감소로 인한 확정급여채무의 증가(감소)	43,208	(28,921)

퇴직급여구성에 대한 공시

당기 (단위 : 백만원)

	공시금액
당기근무원가	41,394
과거근무원가	0
순이자원가	11,392
합계	52,786

전기 (단위 : 백만원)

	공시금액
당기근무원가	33,723
과거근무원가	2,601
순이자원가	8,203
합계	44,527

확정급여제도 관련 퇴직급여 분류에 대한 공시

확정급여제도 관련 퇴직급여 분류에 대한 공시

당기 (단위 : 백만원)

	매출원가	판매비와 일반관리비	기능별 항목 합계
퇴직급여비용, 확정급여제도	37,780	15,006	52,786

전기 (단위 : 백만원)

	매출원가	판매비와 일반관리비	기능별 항목 합계
퇴직급여비용, 확정급여제도	28,364	16,163	44,527

확정급여제도에 대한 기타 공시

확정급여제도에 대한 기타 공시

당기 (단위 : 백만원)

	공시금액
다음 연차보고기간 동안에 납부할 것으로 예상되는 기여금에 대한 추정치	347,760
사외적립자산에서 발생한 실제 손익	7,340
확정급여채무의 가중평균만기	7년4개월17일

전기 (단위 : 백만원)

	공시금액
다음 연차보고기간 동안에 납부할 것으로 예상되는 기여금에 대한 추정치	
사외적립자산에서 발생한 실제 손익	9,132
확정급여채무의 가중평균만기	

보험수리적 가정에 대한 공시

보험수리적 가정에 대한 공시

당기

	보험수리적 가정			
	할인율에 대한 보험수리적 가정	미래임금상승률에 대한 보험수리적 가정		
		기술직 미래임금상승률	사무직 미래임금상승률	임원 미래임금상승률
할인율	0.0410			
미래임금상승률		0.0400	0.0400	0.0280

전기

	보험수리적 가정			
	할인율에 대한 보	미래임금상승률에 대한 보험수리적 가정		

	험수리적 가정	기술직 미래임금상승률	사무직 미래임금상승률	임원 미래임금상승률
할인율	0.0380			
미래임금상승률		0.0400	0.0400	0.0230

18. 충당부채

기타충당부채에 대한 공시

기타충당부채에 대한 공시

당기 (단위 : 백만원)

	하자보수충당부채	공사손실충당부채	기타	기타충당부채 합계
기초	121,305	18,287	55,468	195,060
전입	35,806	3,739	127,114	166,659
환입	(4,839)	(9,271)	(48,156)	(62,266)
사용	(18,564)	0	(629)	(19,193)
기말	133,708	12,755	133,797	280,260
유동성(차감)	(13,833)	(12,755)	(125,347)	(151,935)
비유동성	119,875	0	8,450	128,325
충당부채의 성격에 대한 기술				당사는 품질보증, 교환환불, 하자보수 및 그에 따른 사후 서비스 등으로 인하여 향후 부담할 것으로 예상되는 비용을 보증기간 또는 하자보수기간 및 과거 경험률 등을 기초로 추정하여 충당부채로 계상하고 있습니다.

전기 (단위 : 백만원)

	하자보수충당부채	공사손실충당부채	기타	기타충당부채 합계
기초	125,364	42,624	75,738	243,726
전입	29,175	2,112	27,123	58,410
환입	(7,968)	(26,449)	(31,108)	(65,525)
사용	(25,266)	0	(16,285)	(41,551)
기말	121,305	18,287	55,468	195,060
유동성(차감)	(6,291)	(18,287)	(47,622)	(72,200)
비유동성	115,014	0	7,846	122,860

충당부채의 성격에 대한 기술				당사는 품질보증, 교환환불, 하자보수 및 그에 따른 사후 서비스 등으로 인하여 향후 부담할 것으로 예상되는 비용을 보증기간 또는 하자보수기간 및 과거 경험률 등을 기초로 추정하여 충당부채로 계상하고 있습니다.

19. 자본금, 20. 자본잉여금

주식의 분류에 대한 공시

당기 (단위 : 백만원)

	보통주	우선주	주식 합계
수권주식수			2,000,000,000
의결권이 제한되어 있는 주식수(자기주식)			95,978
주당 액면가액(단위 : 원)			5,000
발행주식수	640,561,146	0	
자본금	3,202,805	64,522	3,267,327
주식발행초과금	853,186	0	853,186
우선주에 대한 설명		전기 이전에 임의적립금을 재원으로 상환전환우선주를 매입 및 소각하였으며, 이로 인해 자본금의 감소는 없습니다.	

전기 (단위 : 백만원)

	보통주	우선주	주식 합계
수권주식수			
의결권이 제한되어 있는 주식수(자기주식)			95,978
주당 액면가액(단위 : 원)			
발행주식수	640,561,146	0	
자본금	3,202,805	64,522	3,267,327

주식발행초과금	1,076,562	0	1,076,562
우선주에 대한 설명		전기 이전에 임의적립금을 재원으로 상환전환우선주를 매입 및 소각하였으며, 이로 인해 자본금의 감소는 없습니다.	

자본잉여금에 대한 공시

자본잉여금에 대한 공시

당기 (단위 : 백만원)

		공시금액
자본잉여금		1,302,468
자본잉여금	주식발행초과금	853,186
	기타자본잉여금	449,282
주식발행초과금의 결손금보전에 대한 설명		주식발행초과금을 재원으로 결손금 223,376백만원을 보전하였습니다.

전기 (단위 : 백만원)

		공시금액
자본잉여금		1,525,844
자본잉여금	주식발행초과금	1,076,562
	기타자본잉여금	449,282
주식발행초과금의 결손금보전에 대한 설명		주식발행초과금을 재원으로 결손금 149,436백만원을 보전하였습니다.

21. 기타자본항목

기타자본구성요소

당기 (단위 : 백만원)

		공시금액
기타자본구성요소		(2,135)
기타자본구성요소	주식선택권	0
	자기주식	(2,135)

전기 (단위 : 백만원)

		공시금액
기타자본구성요소		(2,135)
기타자본구성요소	주식선택권	0
	자기주식	(2,135)

22. 기타포괄손익누계액

기타포괄손익의 항목별 분석에 대한 공시

당기 (단위 : 백만원)

	자본								
	기타포괄손익-공정가치측정금융자산평가손익			파생상품평가손익			재평가잉여금		
	세후금액			세후금액			세후금액		
	세전금액	이연법인세자산(부채)	세후금액 합계	세전금액	이연법인세자산(부채)	세후금액 합계	세전금액	이연법인세자산(부채)	세후금액 합계
기타포괄손익누계액	(12,692)	2,932	(9,760)	19,207	(4,652)	14,555	1,424,785	(415,251)	1,009,534

전기 (단위 : 백만원)

	자본								
	기타포괄손익-공정가치측정금융자산평가손익			파생상품평가손익			재평가잉여금		
	세후금액			세후금액			세후금액		
	세전금액	이연법인세자산(부채)	세후금액 합계	세전금액	이연법인세자산(부채)	세후금액 합계	세전금액	이연법인세자산(부채)	세후금액 합계
기타포괄손익누계액	(12,698)	2,933	(9,765)	33,607	(7,578)	26,029	1,412,781	(386,145)	1,026,636

기타포괄손익 항목별 분석에 대한 총괄표

기타포괄손익 항목별 분석에 대한 총괄표

당기 (단위 : 백만원)

	세전금액	이연법인세자산(부채)	세후금액 합계
기타포괄손익누계액	1,431,300	(416,971)	1,014,329

전기 (단위 : 백만원)

	세전금액	이연법인세자산(부채)	세후금액 합계
기타포괄손익누계액	1,433,690	(390,790)	1,042,900

23. 이익잉여금(결손금)

이익잉여금(결손금)에 대한 공시

이익잉여금(결손금)에 대한 공시

당기 (단위 : 백만원)

	공시금액
법정적립금	82,966
임의적립금	42,807
미처분이익잉여금(미처리결손금)	492,573
합계	618,346

전기 (단위 : 백만원)

	공시금액

법정적립금	82,966
임의적립금	42,807
미처분이익잉여금(미처리결손금)	(223,376)
합계	(97,603)

이익잉여금(결손금)처분(처리)계산서

당기 (단위 : 백만원)

		공시금액
미처분이익잉여금(미처리결손금)		492,573
미처분이익잉여금(미처리결손금)	전기이월이익잉여금	0
	당기순이익(손실)	507,666
	순확정급여부채의재측정요소	(15,097)
	토지재평가차익	4
결손금처리액		0
주식발행초과금		0
차기이월 미처분이익잉여금		492,573
결손금 처리예정일		2026-03-31
결손금 처리확정일		
배당금에 대한 기술		당사의 배당내역은 없습니다.

전기 (단위 : 백만원)

		공시금액
미처분이익잉여금(미처리결손금)		(223,376)
미처분이익잉여금(미처리결손금)	전기이월이익잉여금	0
	당기순이익(손실)	(170,305)
	순확정급여부채의재측정요소	(53,071)
	토지재평가차익	0
결손금처리액		223,376
주식발행초과금		223,376
차기이월 미처분이익잉여금		0
결손금 처리예정일		
결손금 처리확정일		2025-03-31
배당금에 대한 기술		당사의 배당내역은 없습니다.

24. 수익

수익에 대한 공시

당기 (단위 : 백만원)

	공시금액
제품 매출	236,359

공사 매출	6,761,608
고객과의 계약에서 생기는 수익	6,997,967
위험회피손익	(36,716)
배당금수익	135,283
임대수익	20,489
고객과의 계약 외 수익	119,056
합계	7,117,023

전기 (단위 : 백만원)

	공시금액
제품 매출	257,704
공사 매출	6,086,954
고객과의 계약에서 생기는 수익	6,344,658
위험회피손익	(187,841)
배당금수익	147,799
임대수익	15,688
고객과의 계약 외 수익	(24,354)
합계	6,320,304

고객과의 계약에서 생기는 수익의 구분에 대한 공시

당기 (단위 : 백만원)

	국내	미주	아시아	중동	유럽	기타	지역 합계
고객과의 계약에서 생기는 수익	2,667,149	260,837	890,542	3,071,153	106,925	1,361	6,997,967

전기 (단위 : 백만원)

	국내	미주	아시아	중동	유럽	기타	지역 합계
고객과의 계약에서 생기는 수익	3,043,424	105,477	1,420,917	1,728,055	45,881	904	6,344,658

고객과의 계약에서 생기는 수익의 이행시기별 구분에 대한 공시

당기 (단위 : 백만원)

	한 시점에 이행	기간에 걸쳐 이행	재화나 용역의 이전 시기 합계
고객과의 계약에서 생기는 수익	236,359	6,761,608	6,997,967

전기 (단위 : 백만원)

	한 시점에 이행	기간에 걸쳐 이행	재화나 용역의 이전 시기 합계

고객과의 계약에서 생기는 수익	257,704	6,086,954	6,344,658

고객과의 계약에서 생기는 수취채권, 계약자산과 계약부채에 대한 공시

당기 (단위 : 백만원)

	총장부금액
매출채권 및 기타채권에 포함되어 있는 수취채권	851,887
계약자산	1,524,720
계약부채	1,435,742
기초 계약부채 잔액 중 인식한 수익	1,405,478

전기 (단위 : 백만원)

	총장부금액
매출채권 및 기타채권에 포함되어 있는 수취채권	617,185
계약자산	1,345,091
계약부채	1,607,716
기초 계약부채 잔액 중 인식한 수익	

계약자산은 당사가 고객에게 재화나 용역을 이전한 재화나 용역에 대해 대가를 받을 권리가 발생하였으나 미청구한 금액으로 청구 시 수취채권으로 대체됩니다.
계약부채는 기간에 걸쳐 이행하는 건설계약 등을 위해 고객으로부터 선수취한 금액으로 고객에게 재화나 용역을 이전함에 따라 수익으로 대체됩니다.

수행의무에 대한 공시

당기 (단위 : 백만원)

	수행의무
	기간에 걸쳐 이행하는 수행의무
	거래상대방
	한국수력원자력(주) 외
공사명	체코Dukovany 5,6호기NSSS 외
기초	15,585,362
증감	13,010,233
매출계상액	6,761,608
기말	21,833,987
나머지 수행의무에 배분된 거래가격을 수익으로 인식할 것으로 예상하는 시기에 대한 설명	나머지 수행의무에 배분된 거래가격은 수행의무가 최초 예상 존속 기간이 1년 이내인 계약을 포함하고 있으나, 지금까지 수행을 완료한 정도가 고객에게 주는 가치에 직접 상응하는 금액을 고객에게서 받을 권리가 있어 청구권이 있는 금액으로 수익을 인식하는 계약은 포함하고 있지 않습니다.

전기 (단위 : 백만원)

	수행의무
	기간에 걸쳐 이행하는 수행의무
	거래상대방
	한국수력원자력(주) 외
공사명	신한울 3,4호기 원자로설비 외
기초	14,213,300
증감	7,459,016
매출계상액	6,086,954
기말	15,585,362
나머지 수행의무에 배분된 거래가격을 수익으로 인식할 것으로 예상하는 시기에 대한 설명	

고객과의 계약체결원가나 계약이행원가 중에서 인식한 자산의 공시

고객과의 계약체결원가나 계약이행원가 중에서 인식한 자산의 공시

당기 (단위 : 백만원)

	고객과의 계약체결원가	고객과의 계약이행원가
고객과의 계약체결원가나 계약이행원가 중에서 인식한 자산	27,747	100,235
기중 매출원가로 인식한 상각액	24,701	22,070
고객과의 계약체결원가나 계약이행원가 중에서 인식한 자산의 상각금액을 산정하기 위해 사용한 방법에 대한 기술	계약체결증분원가는 관련된 특정 계약의 진행률에 걸쳐 해당 수익을 인식하는 방법과 동일하게 상각되어 비용으로 처리됩니다.	자산화한 계약이행원가는 자산과 관련된 재화나 용역을 고객에게 이전하는 방식과 일치하는 체계적 기준으로 상각되어 비용으로 처리됩니다.
고객과의 계약체결원가나 계약이행원가를 산정하면서 내린 판단에 대한 기술	고객과 계약을 체결하기 위해 발생한 원가로서 계약을 체결하지 않았다면 발생하지 않았을 원가인 중개수수료에 대하여 자산으로 인식하고있습니다.	당사는 아직 승인되지 않은 특정 계약에 따라 이전할 자산의 설계원가 등이 발생하고 있습니다. 해당 원가는 고객과의 계약이나 구체적으로 식별할 수 있는 예상 계약에 직접 관련되고, 미래의 수행의무를 이행할 때 사용할 기업의 자원을 창출하거나 가치를 높이며, 회수될 것으로 예상되어 자산으로 인식하였습니다.

전기 (단위 : 백만원)

	고객과의 계약체결원가	고객과의 계약이행원가
고객과의 계약체결원가나 계약이행원가 중에서 인식한 자산	29,571	75,628
기중 매출원가로 인식한 상각액	17,566	11,099

고객과의 계약체결원가나 계약이행원가 중에서 인식한 자산의 상각금액을 산정하기 위해 사용한 방법에 대한 기술	계약체결증분원가는 관련된 특정 계약의 진행률에 걸쳐 해당 수익을 인식하는 방법과 동일하게 상각되어 비용으로 처리됩니다.	자산화한 계약이행원가는 자산과 관련된 재화나 용역을 고객에게 이전하는 방식과 일치하는 체계적 기준으로 상각되어 비용으로 처리됩니다.
고객과의 계약체결원가나 계약이행원가를 산정하면서 내린 판단에 대한 기술	고객과 계약을 체결하기 위해 발생한 원가로서 계약을 체결하지 않았다면 발생하지 않았을 원가인 중개수수료에 대하여 자산으로 인식하고있습니다.	당사는 아직 승인되지 않은 특정 계약에 따라 이전할 자산의 설계원가 등이 발생하고 있습니다. 해당 원가는 고객과의 계약이나 구체적으로 식별할 수 있는 예상 계약에 직접 관련되고, 미래의 수행의무를 이행할 때 사용할 기업의 자원을 창출하거나 가치를 높이며, 회수될 것으로 예상되어 자산으로 인식하였습니다.

발생원가에 기초한 투입법을 진행률 측정에 사용하는 계약에 대한 영업부문별 정보

(단위 : 백만원)

	신한울 3,4호기 원자로설비 외	전체 계약 합계
공사손실충당부채	12,755	
추정총계약금액 변동	550,788	
추정총계약원가 변동	395,916	
당기 손익에 미치는 영향	78,624	
미래손익에 미치는 영향	76,248	
미청구공사의 증감	78,624	
총계약수익과 원가의 추정 변동이 당기 및 미래손익에 미치는 영향에 대한 기술		당기와 미래 손익에 미치는 영향은 계약 개시 후 당기말까지 발생한 상황에 근거하여추정한 총계약원가와 당기말 현재 총계약수익의 추정치에 근거하여 산정한 것이며, 총계약원가와 총계약수익 추정치는 미래 기간에 변동될 수 있습니다.

직전 회계연도 매출액의 10 퍼센트 이상인 경우의 계약별 정보

(단위 : 백만원)

| 전체 계약 | | |

| | | |

전기 (단위 : 백만원)

	공시금액
재고자산의 변동	(44,892)
원재료 매입액	2,042,097
종업원급여	823,439
감가상각비 및 무형자산상각비	137,770
기타비용	2,968,463
성격별 비용합계	5,926,877

26. 판매비와관리비

판매비와관리비에 대한 공시

당기 (단위 : 백만원)

	공시금액
급여	142,864
퇴직급여	15,006
해고급여	1,933
복리후생비	34,885
여비교통비	8,474
교육훈련비	10,690
조세공과	3,430
지급수수료	86,950
대손상각비	14,732
감가상각비	20,288
무형자산상각비	7,284
보험료	7,402
연구비	35,397
해외시장개척비	14,061
광고선전비	31,184
하자보수비	12,162
기타	70,222
합계	516,964

전기 (단위 : 백만원)

	공시금액
급여	145,512
퇴직급여	16,163
해고급여	546
복리후생비	25,714
여비교통비	7,100

교육훈련비	10,363
조세공과	3,424
지급수수료	84,141
대손상각비	16,627
감가상각비	21,727
무형자산상각비	7,900
보험료	6,329
연구비	31,750
해외시장개척비	12,461
광고선전비	28,991
하자보수비	6,816
기타	21,918
합계	447,482

27. 금융손익

금융수익 및 금융비용

당기 (단위 : 백만원)

	공시금액
이자수익	41,577
배당금수익	23,416
외환차익	188,028
외화환산이익	76,941
파생상품거래이익	200,657
파생상품평가이익	77,484
확정계약평가이익	91,903
금융보증수익	872
금융수익 합계	700,878
이자비용	181,902
외환차손	193,656
외화환산손실	68,185
파생상품거래손실	184,119
파생상품평가손실	125,371
확정계약평가손실	57,799
금융보증비용	1
지급수수료	22,481
금융비용 합계	833,514

전기 (단위 : 백만원)

	공시금액

이자수익	46,078
배당금수익	3,805
외환차익	176,295
외화환산이익	231,142
파생상품거래이익	138,226
파생상품평가이익	82,187
확정계약평가이익	234,737
금융보증수익	746
금융수익 합계	913,216
이자비용	168,213
외환차손	197,250
외화환산손실	239,585
파생상품거래손실	114,551
파생상품평가손실	274,063
확정계약평가손실	48,256
금융보증비용	0
지급수수료	20,352
금융비용 합계	1,062,270

28. 기타영업외수익 및 비용

기타수익 및 기타비용

당기 (단위 : 백만원)

	공시금액
수입수수료	4,075
유형자산처분이익	3,498
단기투자자산평가이익	6,829
무형자산손상차손환입	240
종속기업투자주식처분이익	0
장기투자증권처분이익	204
종속기업투자손상차손환입	383,423
잡이익 등	153,013
기타영업외수익 합계	551,282
기타수수료	10,322
매출채권처분손실	10,576
유형자산처분손실	28
기부금	1,445
무형자산손상차손	12,653
투자부동산손상차손	0
단기투자자산평가손실	7,911

종속기업,관계기업 및 공동기업투자손상차손	25,919
기타의대손상각비	362,159
매각예정자산처분손실	0
배출권평가손실	27
잡손실 등	66,388
기타영업외비용	497,428

전기 (단위 : 백만원)

	공시금액
수입수수료	2,682
유형자산처분이익	2,513
단기투자자산평가이익	91,340
무형자산손상차손환입	8,766
종속기업투자주식처분이익	17,176
장기투자증권처분이익	0
종속기업투자손상차손환입	0
잡이익 등	34,338
기타영업외수익 합계	156,815
기타수수료	14,427
매출채권처분손실	4,367
유형자산처분손실	1,496
기부금	839
무형자산손상차손	445
투자부동산손상차손	1,165
단기투자자산평가손실	1,541
종속기업,관계기업 및 공동기업투자손상차손	249,096
기타의대손상각비	236,793
매각예정자산처분손실	848
배출권평가손실	166
잡손실 등	63,091
기타영업외비용	574,274

29. 법인세수익

법인세비용(수익)의 주요 구성요소

법인세비용(수익)의 주요 구성요소

당기 (단위 : 백만원)

	공시금액
법인세부담액	29,306
일시적차이에 대한 이연법인세 변동액	(99,180)

총법인세수익	(69,874)
자본에 직접 반영된 당기법인세 부담액	(2)
자본에 직접 반영된 이연법인세 변동액	(20,566)
기타	0
법인세수익	(90,442)

전기 (단위 : 백만원)

	공시금액
법인세부담액	9,891
일시적차이에 대한 이연법인세 변동액	(20,870)
총법인세수익	(10,979)
자본에 직접 반영된 당기법인세 부담액	0
자본에 직접 반영된 이연법인세 변동액	8,133
기타	65
법인세수익	(2,781)

자본에 직접 가감되는 항목과 관련된 당기법인세와 이연법인세

자본에 직접 가감되는 항목과 관련된 당기법인세와 이연법인세

당기 (단위 : 백만원)

		공시금액
자본에 직접 가감되는 항목과 관련된 당기법인세와 이연법인세		(20,568)
자본에 직접 가감되는 항목과 관련된 당기법인세와 이연법인세	재평가잉여금	(29,106)
	기타포괄손익-공정가치 측정 금융자산평가손익	(2)
	파생상품평가손익	2,927
	순확정급여부채의 재측정요소	5,613
	기타	0

전기 (단위 : 백만원)

		공시금액
자본에 직접 가감되는 항목과 관련된 당기법인세와 이연법인세		8,133
자본에 직접 가감되는 항목과 관련된 당기법인세와 이연법인세	재평가잉여금	1
	기타포괄손익-공정가치 측정 금융자산평가손익	0
	파생상품평가손익	(10,178)
	순확정급여부채의 재측정요소	18,560
	기타	(250)

일시적차이, 미사용 세무상 결손금과 미사용 세액공제에 대한 공시

일시적차이, 미사용 세무상 결손금과 미사용 세액공제에 대한 공시

당기 (단위 : 백만원)

	일시적차이, 미사용 세무상 결손금과 미사용 세액공제								일시적차이, 미사용 세무상 결손금과 미사용 세액공제 합계
	일시적차이								
	퇴직급여충당금	대손충당금	유형자산	개발비	파생상품(확정계약 포함)	외화자산부채	재평가잉여금	기타	
기초	(122,869)	(352,995)	(20,787)	(14,756)	(16,235)	20,256	558,157	(499,040)	(448,269)
증감	(15,868)	(144,782)	(750)	1,604	13,328	(12,910)	29,105	31,093	(99,180)
기말	(138,737)	(497,777)	(21,537)	(13,152)	(2,907)	7,346	587,262	(467,947)	(547,449)

전기 (단위 : 백만원)

	일시적차이, 미사용 세무상 결손금과 미사용 세액공제								일시적차이, 미사용 세무상 결손금과 미사용 세액공제 합계
	일시적차이								
	퇴직급여충당금	대손충당금	유형자산	개발비	파생상품(확정계약 포함)	외화자산부채	재평가잉여금	기타	
기초	(98,440)	(367,610)	(11,970)	(16,715)	(3,874)	4,746	558,157	(491,693)	(427,399)
증감	(24,429)	14,615	(8,817)	1,959	(12,361)	15,510	0	(7,347)	(20,870)
기말	(122,869)	(352,995)	(20,787)	(14,756)	(16,235)	20,256	558,157	(499,040)	(448,269)

이연법인세자산으로 인식되지 않은 일시적차이 및 이월세액공제에 대한 공시

이연법인세자산으로 인식되지 않은 일시적차이 및 이월세액공제에 대한 공시

당기 (단위 : 백만원)

	공시금액
차감할 일시적차이	1,662,683
이월세액공제	0

전기 (단위 : 백만원)

	공시금액
차감할 일시적차이	2,554,066
이월세액공제	36,295

종속기업, 공동기업 및 관계기업 투자와 관련하여 이연법인세자산으로 인식되지 않은 일시적차이

이연법인세자산에 대한 미래 실현가능성은 일시적 차이가 실현되는 기간 동안 과세소득을 창출할 수 있는 당사의 능력, 전반적인 경제환경과 산업에 대한 전망 등 다양한 요소들에 달려 있습니다. 당사는 주기적으로 이러한 사항들을 검토하고 있습니다.

종속기업, 공동기업 및 관계기업 투자와 관련하여 이연법인세자산으로 인식되지 않은 일시적차이

당기 (단위 : 백만원)

	공시금액
종속기업투자 등	1,607,339

전기 (단위 : 백만원)

	공시금액
종속기업투자 등	2,264,182

회계이익에 적용세율을 곱하여 산출한 금액에 대한 조정

회계이익에 적용세율을 곱하여 산출한 금액에 대한 조정

당기 (단위 : 백만원)

	공시금액
법인세비용차감전순손실	417,226
법인세율로 계산된 법인세수익	99,786
비일시적차이 등	(9,199)
일시적차이 중 이연법인세 미인식효과	(75,375)
세액공제	(50,227)
세율변동효과	(48,343)
기타	(7,084)
법인세수익	(90,442)
평균유효세율	0.0000
평균유효세율에 대한 설명	법인세수익이 발생하여 평균유효세율을 산정하지 않았습니다.

전기 (단위 : 백만원)

	공시금액
법인세비용차감전순손실	(173,086)
법인세율로 계산된 법인세수익	(39,983)
비일시적차이 등	(14,222)
일시적차이 중 이연법인세 미인식효과	45,866
세액공제	0
세율변동효과	2,013
기타	3,545
법인세수익	(2,781)
평균유효세율	0.0000
평균유효세율에 대한 설명	법인세수익이 발생하여 평균유효세율을 산정하지 않았습니다.

필라2 관련 법인세비용에 대한 공시

필라2 관련 법인세비용에 대한 공시

(단위 : 백만원)

	공시금액
필라2 법률에 따른 법인세 비용	3,234

필라2 관련 법인세비용에 대한 공시에 대한 기술	필라2 규정에 따라, 각 종속기업이 소재한 관할국별 GloBE 유효세율이 최저한세율 15%에 미달하는 경우 그 차액에 대한 추가 세액을 납부해야 합니다. 사우디아라비아, 이집트, 카타르를 제외한 모든 국가에서 적용면제 규정을 통과하거나, GloBE 유효세율은 15%를 초과하고 있습니다. 이에 따라, 사우디아라비아, 이집트, 카타르에서 발생한 추가 세액으로 인한 당기 필라2 법인세 비용이 발생하였습니다. 한편, 관련 이연법인세 자산 및 부채의 인식과 공시에 대해서는 예외 규정을 적용하였습니다.

30. 주당이익(손실)

주당이익

당기 (단위 : 백만원)

	보통주
당기순이익(손실)	507,666
가중평균유통보통주식수	640,465,168
기본주당이익(손실) (단위:원)	793

전기 (단위 : 백만원)

	보통주
당기순이익(손실)	(170,305)
가중평균유통보통주식수	640,465,168
기본주당이익(손실) (단위:원)	(266)

가중평균유통보통주식수 산정내역

당기

	보통주
기초발행주식수	640,465,168
가중평균유통보통주식수	640,465,168

전기

	보통주
기초발행주식수	640,465,168
가중평균유통보통주식수	640,465,168

기초발행주식수는 자기주식수를 차감한 주식수입니다.

당기와 전기 중 희석효과가 발생하지 아니하여 희석주당이익(손실)은 기본주당이익(손실)과 동일합니다.

31. 우발채무와 약정사항

견질제공수표 우발부채 공시

견질제공수표 우발부채 공시

(단위 : 백만원)

	우발부채
	보증 관련 우발부채
	견질제공수표
의무의 성격에 대한 기술, 우발부채	당기말 현재 당사는 봉담송산 고속도로 건설공사와 관련하여 경기동서순환도로(주)에게 백지수표 2매를 견질로 제공하였습니다.

약정에 대한 공시

당기

(단위 : 백만원)

	약정의 유형																	
	대출약정													기타약정				
	당좌차월 및 원반대출 등의 여신한도	해외공모사채 조기상환청구권 약정 및 담보 제공	장기차입금에 대한 담보 제공 및 기한이익상실 약정 1	장기차입금에 대한 담보 제공 및 기한이익상실 약정 2	장기차입금에 대한 기한이익상실 약정 1	장기차입금에 대한 기한이익상실 약정 2	단기차입금에 대한 기한이익상실 약정 1	단기차입금에 대한 기한이익상실 약정 2	단기차입금에 대한 기한이익상실 약정 3	차입약정에 대한 담보 제공 및 조기상환 약정 1	차입약정에 대한 담보 제공 및 조기상환 약정 2	차입약정에 대한 담보 제공 및 조기상환 약정 3	공모사채에 대한 기한이익상실 약정	기술도입계약	책임임대차 의무 연대 부담	주식 매각 시 투자자 분배금액 보전 약정	투자약정 1	투자약정 2
약정 금액	0																20,000	4,720
약정금액, USD [USD, 천]		300,000																
약정 잔액	0																10,060	2,950
약정 미사용액	1,077,032																	
총 대출약정금액	4,136,107									100,000	200,000	50,000						
차입약정 중 사용액	3,059,075		280,000	150,000	20,000	40,000	50,000	60,000	20,000		130,000		378,000					
차입약정 중 사용액, USD [USD, 천]		300,000																
약정과 관련한 기술도입료														1,222				
약정과 관련된 관계기업투자주식																	9,940	
약정과 관련된 당기손익 공정가치 측정 금융자산																		1,770

약정에 대한 설명	당기말 현재 당사는 금융기관 등과 체결한 당좌차월 및 일반대출 등의 여신한도는 4,136,107백만원이며, 이 중 3,059,075백만원을 사용하여 미사용 여신한도 잔액은 1,077,032백만원을 유지하고 있습니다.	당기말 현재 당사가 보유한 사채 중 해외공모사채 USD 300,000천은 동 사채의 지급보증인인 한국산업은행이 민영화될 시 조기상환청구권을 행사할 수 있도록 하는 약정을 포함하고 있습니다. 또한, 당사가 보유한 두산밥캣(주)의 주식 11,900,000주가 상기 사채의 담보로 제공되었으며, 기준가격에 미달하는 경우 그 차액에 상당하는주식 또는 예금이 추가로 담보 제공되어야 합니다.	당기말 현재 당사가 유안타증권 등으로부터 차입한 장기차입금 280,000백만원에 대하여, 당사가 보유한 두산밥캣(주)의 주식 3,300,000주 및 두산퓨얼셀(주)의 주식 18,500,000주가 담보로 제공되어 있으며, 상기 차입금과 관련해서 약정 담보한도액 비율 미충족 시 그 차액에 해당하는 주식 또는 예금이 추가로 담보 제공되어야 합니다. 또한, 당사가 국내신용평가기관 3개사(나이스신용평가, 한국신용평가 주식회사, 한국기업평가 주식회사, 한국신용평가 주식회사, 한국기업평가 주식회사) 중 1개사 이상으로부터 부여받는 무보증 선순위 회사채의 신용등급이 BB+ 이하로 하락하는 경우 기한전 상환 조항을 포함하고 있습니다.	당기말 현재 당사가 에너빌리티 하나제삼차 유한회사로부터 차입한 장기차입금 150,000백만원에 대하여, 당사가 보유한 두산밥캣(주)의 주식 3,700,000주가 담보로 제공되어 있으며, 상기 차입금과 관련해서 약정 담보한도액 비율 미충족 시 그 차액에 해당하는 주식 또는 예금이 추가로 담보제공 되어야 합니다. 또한, 당사가 국내신용평가기관 3개사(나이스신용평가, 한국신용평가 주식회사, 한국기업평가 주식회사) 중 2개사 이상으로부터 부여받는 당사의 회사채 신용등급이 BBB- 이하로 하락하는 경우 기한의 이익상실 사유를 구성하는 약정을 포함하고 있습니다.	당기말 현재 당사가 우리투자증권으로부터 차입한 장기차입금 20,000백만원에 대하여, 국내신용평가기관 3개사(나이스신용평가 주식회사, 한국신용평가 주식회사, 한국기업평가 주식회사) 중 2개사 이상으로부터 부여받는 당사의 회사채 신용등급이 BBB- 이상을 유지할 조건을 포함하고 있습니다.	당기말 현재 당사가 우리에너빌리티제일차 주식회사로부터 차입한 장기차입금 40,000백만원에 대하여 대주 이외의 금융기관 등에 대하여 부담하는 채무(차입금 채무,보증채무) 또는 차주가 발행한 증권에 관하여 기한의 이익이 상실되었거나 기간의 경과 또는채권자의 통지가 있는 경우 및 그 기한의 이익이 상실될 수 있는 사유가 발생한 경우 기한의 이익상실 사유를 구성하는 약정을 포함하고 있습니다.	당기말 현재 당사가 중국광대은행으로부터 차입한 단기차입금 50,000백만원에 대하여, (주)두산이 당사의 최대주주 지위를 유지하며 당사의 회사채 신용등급이 BBB- 이상을 유지할 조건을 포함하고 있습니다.	당기말 현재 당사가 중국은행으로부터 차입한 단기차입금 60,000백만원에 대하 여, 국내신용평가기관 3개사(나이스신용평가 주식회사, 한국신용평가 주식회사, 한국기업평가 주식회사) 중 1개 이상으로부터 BBB 미만으로 하락하는 경우 또는 국내신용평가기관 2개사 이상 유효신용 등급이 없는 경우 기한의 이익상실 사유를 구성하는 약정을 포함하고 있습니다.	당기말 현재 당사가 우리투자증권으로부터 차입한 단기차입금 20,000백만원에 대하여, 국내신용평가기관 3개사(나이스신용평가 주식회사, 한국신용평가 주식회사, 한국기업평가 주식회사) 중 1개 이상으로부터 BBB 미만으로 하락하는 경우 또는 국내신용평가기관 2개사 이상 유효신용 등급이 없는 경우 기한의 이익상실 사유를 구성하는 약정을 포함하고 있습니다.	당기말 현재 당사가 SC제일은행과 체결한 차입 약정 100,000백만원에 대하여 당사가 보유한 두산밥캣(주)의 주식 3,650,000주가 담보로 제공되어 있으며, 상기 차입약정과 관련해서 약정 담보한도액비율 미충족 시 그 차액에 상당하는 주식 또는 예금을추가로 담보 제공 혹은 일부 대출금 조기상환을 하여야 합니다.	당기말 현재 당사가 한국증권금융(주)와 체결한 차입약정 200,000백만원에 대하여 당사가 보유한 두산밥캣(주)의 주식 6,150,000주가 담보로 제공되어 있으며, 상기 차입약정과 관련해서 약정 담보한도액 비율 미충족 시 그 차액에 상당하는 주식을 추가로담보 제공 혹은 일부 대출금 조기상환을 하여야 합니다.	당기말 현재 당사가 SC제일은행과 체결한 차입약정 50,000백만원에 대하여 당사가 보유한 두산퓨얼셀(주)의 주식 3,700,000주가 담보로 제공되어 있으며, 상기 차입약정과 관련해서 약정 담보한도액 비율 미충족 시 그 차액에 상당하는 주식 또는 예금을 추가로 담보 제공 혹은 일부 대출금 조기상환을 하여야 합니다.	당기말 현재 당사가 발행한 무보증 공모사채 378,000백만원의 사채모집계약서에는 발도채무 재표 기준으로 부채비율 700%이하 유지, 자기자본의 500%이내 담보권 설정제한, 자산총액 100% 이내의 자산처분제한규정 등이 포함되어 있으며 상기 규정을 위반하는 경우 기가로 담보 제공 혹은 일부 대출금 조기상환을 하여야 합니다.	당기말 현재 당사는 Mitsubishi Hitachi Power Systems, Ltd. 등과 22건의 기술도입계약을 체결하고 있습니다. 동 기술도입계약 기간은 최초 2007년 4월 12일부터 2035년 9월 4일까지이며, 당기 중 지급한 기술도입료는 1,222백만원(전기 : 6,409백만원)입니다.	당사는 2021년 1월 8일 (주)두산, 두산밥캣코리아(주) 및 에이치디현대인프라코어 (주)와 공동으로 (주)문당두산타워위탁관리부동산투자회사와 5년간 신규 임대차계약을 체결하였으며, 2022년 12월 31일 에이치디현대인프라코어(주)가 임대차계약에서탈퇴함에 따라 관련 지위 및 권리의무는 당사가 승계하였습니다. 이에 대하여 당기말현재 책임임대차 의무를 연대하여 부담합니다. 본 임대차계약은 특정 조건이 충족되지 않는 경우 동일한 조건으로 5년간 1차례 연장됩니다. 또한 당사는 임차한 부동산에 대하여 전대하는 사업을 (주)두산 및 두산밥캣코리아(주)와 공동으로 수행하기로 하였으며, 임차비율 내에서 자가사용분을 제외한 부분에 해당하는 만큼 임대수익에 대한 권리가 있으며 이와 관련된 비용을 부담합니다. 당사는	당사는 더제니스홀딩스(유)가 보유하고 있는 두산건설(주) 주식(지분율 53.65%) 매각시, 동 매각금액의 최종 분배금액이 투자자들(대표 PEF인 2018뮤씨피13호 사모투자 합자회사는 제외)의 출자원금에 미달할 경우, 당사가 보유한 두산건설(주) 주식(지분율 46.35%)의 투자회수 금액 내에서 투자자들에게 미달액을 보전하기로 하였습니다.	당사는 두산신기술투자조합1호(두산인베스트먼트(주))에 총 20,000백만원을 투자하기로 약정하였으며, 당기말 현재 잔여 투자 약정금액은 10,060백만원입니다.	당사는 한중평대해상풍력 주식회사에 총 4,720백만원을 투자하기로 약정하였으며, 당기말 현재 잔여 투자 약정금액은 2,950백만원입니다.

															공동 임대차계약에 대해, 기업회계기준서 제1111호 '공동약정'에 따라 공동지배력을 보유하는 당사자들이 약정의 자산에 대한 권리와 부채에 대한 의무를 보유하는 공동영업으로 회계처리하고 있습니다. 당기말 현재 당사의 참여지분율은 83.6%입니다.			
약정처			유안타증권 등	에너빌리티하나제삼차 유한회사	우리투자증권	우리에너빌리티제일차 주식회사	중국광대은행	중국은행	우리투자증권	SC제일은행	한국증권금융	SC제일은행						

전기

(단위 : 백만원)

	약정의 유형																	
	대출약정													기타약정				
	당좌차월 및 일반대출 등의 여신한도	해외공모사채 조기상환청구권 약정 및 담보 제공	장기차입금에 대한 담보 제공 및 기한이익상실 약정 1	장기차입금에 대한 담보 제공 및 기한이익상실 약정 2	장기차입금에 대한 기한이익상실 약정 1	장기차입금에 대한 기한이익상실 약정 2	단기차입금에 대한 기한이익상실 약정 1	단기차입금에 대한 기한이익상실 약정 2	단기차입금에 대한 기한이익상실 약정 3	차입약정에 대한 담보 제공 및 조기상환 약정 1	차입약정에 대한 담보 제공 및 조기상환 약정 2	차입약정에 대한 담보 제공 및 조기상환 약정 3	공모사채에 대한 기한이익상실 약정	기술도입계약	책임임대차 의무 연대 부담	주식 매각 시 투자자 분배금액 보전 약정	투자약정 1	투자약정 2
약정 금액																		
약정금액, USD [USD, 천]																		
약정 잔액																		
약정 미사용액																		
총 대출약정금액																		
차입약정 총 사용액																		
차입약정 총 사용액, USD [USD, 천]																		
약정과 관련한 기술도입료														6,409				
약정과 관련된 관계기업투자주식																		
약정과 관련된 당기손익 공정가치 측정 금융자산																		
약정에 대한 설명																		
약정처																		

우발부채에 대한 공시

(단위 : 백만원)

	우발부채		우발부채 합계
	법적소송우발부채		
	중재	소송	
우발부채의 추정재무영향	1,000	91,851	92,851
의무의 성격에 대한 기술, 우발부채			당기말 현재 당사는 총 92,851백만원 상당의 손해배상 청구를 받아 계류 중이며, 현재로서는 그 결과를 예측할 수 없습니다.

보증 관련 우발부채, 부동산 PF 종합요약표

당기

(단위 : 백만원)

	부동산 사업의 형태													
	단독 사업													
	사업의 구분													
	기타사업													
	차입금명칭													
	브릿지론							본PF						
	합계 구간						합계 구간 합계	합계 구간						합계 구간 합계
	3개월 이내	3개월 초과 6개월 이내	6개월 초과 1년 이내	1년 초과 2년 이내	2년 초과 3년 이내	3년초과		3개월 이내	3개월 초과 6개월 이내	6개월 초과 1년 이내	1년 초과 2년 이내	2년 초과 3년 이내	3년초과	
보증한도							0							384,000
보증금액							0							216,575
대출잔액	0	0	0	0	0	0	0	0	0	0	0	181,575	35,000	216,575
의무의 성격에 대한 기술, 우발부채														

전기

(단위 : 백만원)

	부동산 사업의 형태													
	단독 사업													
	사업의 구분													
	기타사업													
	차입금명칭													
	브릿지론							본PF						
	합계 구간						합계 구간 합계	합계 구간						합계 구간 합계
	3개월 이내	3개월 초과 6개월 이내	6개월 초과 1년 이내	1년 초과 2년 이내	2년 초과 3년 이내	3년초과		3개월 이내	3개월 초과 6개월 이내	6개월 초과 1년 이내	1년 초과 2년 이내	2년 초과 3년 이내	3년초과	
보증한도														
보증금액														
대출잔액							0							208,000
의무의 성격에 대한 기술, 우발부채														

당기말과 전기말 현재 당사는 책임준공의무 위반시 사업비 대출에 216,575백만원 (전기말: 270,400백만원)의 조건부 채무인수약정을 제공하고 있습니다. 기타사업은 모두 당사의 단독사업이

며, 이 중 특수관계자에게 제공하는 신용보강은 없습니다. 전기말에는 우발채무로 계상되었으나, 당기 중 충당부채로 전환된 금액은 없습니다.

보증 관련 우발부채, 부동산 PF(대출) 보증에 대한 공시

당기 (단위 : 백만원)

	부동산 사업의 형태							
	단독 사업							
	사업의 구분							
	기타사업							
	차입금명칭							
	본PF							
	거래상대방							거래상대방 합계
	루비 유한회사	(주)티스타	㈜건우씨엠	㈜진화개발	라임앤 스토리	자온개발㈜	㈜한일자동차학원	
사업지역	서울 특별시	경기도 수원시	충남 논산시	경남 창원시	경북 안동시	충남 서산시	경남 김해시	
사업장 구분			공동주택	공동주택	공동주택	공동주택	공동주택	
신용보강 종류			조건부 채무인수	조건부 채무인수	조건부 채무인수	조건부 채무인수	조건부 채무인수	
보증한도	0	0	33,300	65,500	15,300	96,900	173,000	384,000
보증 부담률	0	0	1	1	1	1	1	
보증금액	0	0	13,300	57,300	14,075	96,900	35,000	216,575
특수관계 여부			비특수관계자	비특수관계자	비특수관계자	비특수관계자	비특수관계자	
채권기관 종류			증권사 등	유동화회사 등	한국투자캐피탈(주)	NH투자증권 등	전북은행 등	
대출잔액	0	0	13,300	57,300	14,075	96,900	35,000	216,575
대출기간			2024.07.26~2028.02.25	2024.11.25~2028.11.25	2025.01.23~2028.12.22	2025.03.07~2028.12.06	2025.09.30~2029.09.29	
유동화증권 만기일								
대출 유형			PF Loan	PF Loan	PF Loan	PF Loan	PF Loan	
책임준공약정금액	0	0	33,300	65,500	15,300	96,900	173,000	384,000
조기상환 조항			차주 등은 기한전 상환 예정일(매월 이자지급일의 응당일을 의미함)의 5영업일 이전(단, 대리금융기관의 사전 동의시 단축될 수 있음)에 대리금융기관에 서면통지를 함으로써 대출금의 전부 또는 일부를 기한전 상환할 수 있음	차주는 준공 후 매 이자지급일에 토지신탁수익의 신탁종료 전 지급기준의 범위에서 대출금을 의무조기상환하여야 하며, 임의 조기상환의 경우 매 이자지급일에 조기상환할 수 있음	차주는 대출금을 임의조기상환 하고자 하는 경우 이자지급일에 한하여 대주에게 임의조기상환일의 오(5)영업일 이전에 상환일자 및 상환금액을 서면 통지하고 대주의 서면 동의를 얻은 후 대출금의 전부 또는 일부를 임의조기상환할 수 있음	차주 등은 토지신탁사업약정 및 아래에 규정된 절차와 방법에 따라 매 이자지급일의 응당일에 한하여 대출금의 전부 또는 일부를 자발적으로 기한전 상환할 수 있음	차주는 매 이자지급일에 한하여(전액 임의조기상환을 제외하고) 임의조기상환할 수 있음. 임의조기상환하는 경우 예정일의 10영업일 전까지 시공사의 사전동의를 얻어 대리은행에 상환일자 및 상환 금액을 서면으로 통보하여 사전동의를 득해야함.	

자금보충 의무에 대한 상세기술								당사는 책임준공의무 위반시 사업비 대출에 대한 조건부 채무인수약정 등을 체결하고 있습니다. PF 보증 관련 일부 약정에는 차주가 금융계약에 따라 지급하여야 할 금액을 지급하지 아니한 경우, 시공사 또는 차주에게 부도사유가 발생하는 경우, 시공사의 신용등급이 하락하는 경우 등이 발생시 216,575백만원의 기한이익상실 사유가 있습니다.

전기 (단위 : 백만원)

	부동산 사업의 형태							
	단독 사업							
	사업의 구분							
	기타사업							
	차입금명칭							
	본PF							
	거래상대방							거래상대방 합계
	루비 유한회사	(주)티스타	㈜건우씨엠	㈜진화개발	라임앤 스토리	자온개발㈜	㈜한일자동차학원	
사업지역								
사업장 구분								
신용보강 종류								
보증한도								
보증 부담률								
보증금액								
특수관계 여부								
채권기관 종류								
대출잔액	95,800	50,900	33,300	28,000	0	0	0	208,000
대출기간								
유동화증권 만기일								
대출 유형								
책임준공약정금액								
조기상환 조항								

자금보충 의무에 대한 상세기술								당사는 책임준공의무 위반시 사업비 대출에 대한 조건부 채무인수약정 등을 체결하고 있습니다. PF 보증 관련 일부 약정에는 차주가 금융계약에 따라 지급하여야 할 금액을 지급하지 아니한 경우, 시공사 또는 차주에게 부도사유가 발생하는 경우, 시공사의 신용등급이 하락하는 경우 등이 발생시 270,400백만원의 기한이익상실 사유가 있습니다.

당기말과 전기말 현재 당사는 기타사업과 관련하여, 아래와 같이 책임준공 미이행시 조건부 채무인수약정 등을 체결하고 있으며, 정비사업과 관련된 사항은 없습니다.
전기말 당사는 기타사업과 관련하여, 수분양자의 중도금대출에 대하여 62,321백만원을 보증하는 약정을 체결하고 있었으나, 당기말 현재 당사가 수분양자의 중도금대출에 대하여 보증하는 약정은 없습니다.

부동산 PF 책임준공 약정에 대한 공시, 보증 관련 우발부채

당기 (단위 : 백만원)

	사업의 구분	
	기타사업	
	부동산 PF 약정의 구분	
	책임준공	중도금대출 보증
공사 및 사업 건수	6	0
도급금액	847,168	
보증한도		0
약정금액	390,900	0
대출잔액	221,475	0
약정에 대한 설명	책임준공의무 외의 신용보강은 존재하지 않는 삼척 공동주택 공사의 도급금액 및 대출잔액이 포함되어 있습니다. 책임준공 미이행시 손해배상 의무가 존재하는 창원진해 공동주택공사의 대출잔액이 포함되어 있습니다.	

전기 (단위 : 백만원)

	사업의 구분	
	기타사업	
	부동산 PF 약정의 구분	
	책임준공	중도금대출 보증
공사 및 사업 건수	5	3
도급금액	443,317	
보증한도		282,084
약정금액	443,317	62,321
대출잔액	242,191	115,355
약정에 대한 설명		

보증 관련 우발부채, 비 PF 우발부채에 대한 공시

(단위 : 백만원)

	제공한 지급보증	제공받은 지급보증	지급보증의 구분 합계
피보증처명	Doosan Water UK Ltd. 등	두산에너빌리티(주)	
보증종류	공사보증 등	공사보증 등	
기업의(으로의) 보증한도 (비 PF)	2,515,465	18,595,256	21,110,721
기업의(으로의) 보증금액 (비 PF)	2,399,632	12,374,648	14,774,280
보증처	Enpure Limited 등	하나은행 등	
특수관계 여부	특수관계자 및 비특수관계자	비특수관계자	

특수관계자에게 제공한 지급보증에 대한 공시

(단위 : 백만원)

	지급보증의 구분																					
	제공한 지급보증																					
	특수관계자에게 제공한 지급보증																					
	전체 특수관계자																					
	종속기업																				관계기업	
	Doosan Water UK Ltd.	DPS S.A.	DPS S.A. 및 DPS UK Pension Company Ltd.	Doosan GridTech Inc. (USD 공사 지급보증)	Doosan GridTech Inc. (USD 차입금 지급보증)	Doosan GridTech Inc. (AUD 공사 지급보증)	Doosan Enerbility America LLC	PT. Doosan Heavy Industries Indonesia	Doosan Enerbility Japan Corp.	Doosan Heavy Industries Muscat SPC	Doosan Lentjes GmbH (공사 지급보증)	Doosan Lentjes GmbH (차입금 지급보증)	Doosan Power Systems Arabia Company Limited (차입금 지급보증)	Doosan Power Systems Arabia Company Limited (공사 지급보증)	Doosan Power Systems India Private Ltd. (EUR 공사 지급보증)	Doosan Power Systems India Private Ltd. (INR 공사 지급보증)	Doosan Power Systems India Private Ltd. (INR 차입금 지급보증)	Doosan Power Systems India Private Ltd. (JPY 공사 지급보증)	Doosan Power Systems India Private Ltd. (USD 공사 지급보증)	Doosan Ukudu Power, LLC	두산건설㈜	Tuwaiq Casting & Forging Company

피보증채명	Doosan Water UK Ltd.	DPS S.A.	DPS S.A. 및 DPS UK PensionCompany Ltd.	Doosan GridTech Inc.	Doosan GridTech Inc.	Doosan GridTech Inc.	Doosan Enerbility America LLC	PT. Doosan Heavy Industries Indonesia	Doosan Enerbility Japan Corp.	Doosan Heavy Industries Muscat SPC	Doosan Lentjes GmbH	Doosan Lentjes GmbH	Doosan Power Systems Arabia Company Limited	Doosan Power Systems Arabia Company Limited	Doosan Power Systems India Private Ltd.	Doosan Power Systems India Private Ltd.	Doosan Power Systems India Private Ltd.	Doosan Power Systems India Private Ltd.	Doosan Power Systems India Private Ltd.	Doosan Ukudu Power, LLC	두산건설㈜	Tuwaiq Casting & Forging Company
보증종류	공사보증	기타(DPS S.A.는 사용중인 사옥에 대하여 2033년 9월까지 책임임차의무를 부담하고 있으며, 당사는 동 책임임차와 관련한 지급보증을 제공하고 있습니다.)	기타(DPS UK Pension Company Ltd.가 부담하는 월별 납입금 지급채무 및 파산 시 보증채권자에게 부담하는 총연금 납입금 지급에 대한 지급보증을 제공하고 있습니다.)	공사보증	차입금보증	공사보증	차입금보증	공사보증	차입금보증	공사보증	공사보증	차입금보증	차입금보증	공사보증	공사보증	공사보증	차입금보증	공사보증	공사보증	공사보증	공사보증	차입금보증
기업의(으로의) 보증한도 (비 PF)	13,333	40,579	164,246	100,999	10,044	138,693	5,740	58,226	2,019	204,286	542,999	25,286	15,302	2,295	15,875	656,802	64,399	1,997	68,398	71,682	12,481	110,106
기업의(으로의) 보증금액 (비 PF)	13,333	40,579	164,246	100,999	8,609	138,693	5,740	58,226	2,019	204,286	542,999	25,277	2,693	2,295	15,875	656,802	64,399	1,997	68,398	71,682	12,481	91,743
보증처	Enpure Limited	Corum XL	DPS Pension Trustee Company Ltd.	Horn RaPid's PJT	JPM Chase	기계설비건설공제조합 등	우리은행	건설공제조합 등	한국산업은행	한국수출입은행	건설공제조합 등	SC제일은행	SCB KSA	기계설비건설공제조합	서울보증보험 등	건설공제조합 등	하나은행	서울보증보험 등	건설공제조합 등	건설공제조합	한국수출입은행	Saudi Industrial Development Fund 등
보증종류에 대한 추가 설명																						
보증한도, AUD [AUD, 천]					0	144,318																
보증한도, GBP [GBP, 천]	6,900	21,000	85,000																			
보증한도, IDR [IDR, 천]							0	680,213,423														
보증한도, USD [USD, 천]				70,388	7,000	0	4,000		0	142,370									47,667	49,956		
보증한도, JPY [JPY, 천]								0	220,000								0	217,650				

보증한도, INR [INR, 천]															0	41,101,493	4,030,000					
보증한도, EUR [EUR, 천]											322,117	15,000		0	9,417					0	7,404	
보증한도, SAR [SAR, 천]												0	40,000	6,000							0	287,813
보증금액, GBP [GBP, 천]	6,900	21,000	85,000																			
보증금액, USD [USD, 천]				70,388	6,000	0	4,000		0	142,370								0	47,667	49,956		
보증금액, AUD [AUD, 천]					0	144,318																
보증금액, IDR [IDR, 천]							0	680,213,423														
보증금액, JPY [JPY, 천]								0	220,000								0	217,650				
보증금액, INR [INR, 천]															0	41,101,493	4,030,000					
보증금액, EUR [EUR, 천]											322,117	14,995		0	9,417					0	7,404	
보증금액, SAR [SAR, 천]												0	7,039	6,000							0	239,813

특수관계자에게 제공한 지급보증 종합요약표

(단위 : 백만원)

	지급보증의 구분		
	제공한 지급보증		
	특수관계자에게 제공한 지급보증		
	전체 특수관계자		전체 특수관계자 합계
	종속기업	관계기업	
기업의(으로의) 보증한도 (비 PF)	2,203,200	122,587	2,325,787
기업의(으로의) 보증금액 (비 PF)	2,189,147	104,224	2,293,371

비특수관계자에게 제공한 지급보증에 대한 공시

비특수관계자에게 제공한 지급보증에 대한 공시

(단위 : 백만원)

	지급보증의 구분		
	제공한 지급보증		
	비특수관계자에게 제공한 지급보증		
	거래상대방		거래상대방 합계
	Doosan Enerbility Vietnam Co., Ltd. (USD 차입금 지급보증)	Doosan Enerbility Vietnam Co., Ltd. (VND, 차입금 지급보증)	
피보증처명	Doosan Enerbility Vietnam Co., Ltd.	Doosan Enerbility Vietnam Co., Ltd.	
보증종류	차입금보증	차입금보증	
기업의(으로의) 보증한도 (비 PF)	139,446	50,232	189,678
기업의(으로의) 보증금액 (비 PF)	100,031	6,230	106,261
보증처	SC제일은행 등	Techcom Bank 등	
보증한도, USD [USD, 천]	97,182		
보증금액, USD [USD, 천]	69,713		
보증한도, VND [VND, 천]		920,000,000	
보증금액, VND [VND, 천]		114,102,997	

타인으로부터 제공받은 지급보증에 대한 공시

(단위 : 백만원)

	지급보증의 구분											
	제공받은 지급보증											
	거래상대방											거래상대방 합계
	하나은행	한국수출입은행	무역보험공사	우리은행	기계설비건설공제조합	건설공제조합	서울보증보험	자본재공제조합	엔지니어링공제조합	한국산업은행 등	기타	
보증처	하나은행	한국수출입은행	무역보험공사	우리은행	기계설비건설공제조합	건설공제조합	서울보증보험	자본재공제조합	엔지니어링공제조합	한국산업은행 등	기타	하나은행 등
보증종류	공사보증	공사보증	공사보증	공사보증	공사보증	공사보증	공사보증	공사보증	공사보증	차입금보증	공사보증	공사보증 등
기업의(으로의) 보증한도 (비 PF)	208,165	82,258	430,470	46,347	1,970,107	8,003,980	435,345	3,903,195	668,301	454,146	2,392,942	18,595,256
기업의(으로의) 보증금액 (비 PF)	200,165	82,258	235,365	45,937	1,306,418	4,464,540	435,345	2,831,847	588,170	454,146	1,730,457	12,374,648
특수관계 여부	비특수관계자	비특수관계자	비특수관계자	비특수관계자	비특수관계자	비특수관계자	비특수관계자	비특수관계자	비특수관계자	비특수관계자	비특수관계자	비특수관계자

보증한도와 보증금액에 대한 추가 설명					해당 조합의 보증한도는 가중치 반영 금액을 역산하여 산출하였으며, 보증금액은 실제 발급 금액 기준입니다.	해당 조합의 보증한도는 가중치 반영 금액을 역산하여 산출하였으며, 보증금액은 실제 발급 금액 기준입니다.			해당 조합의 보증한도는 가중치 반영 금액을 역산하여 산출하였으며, 보증금액은 실제 발급 금액 기준입니다.			

32. 담보제공자산

담보로 제공된 자산에 대한 공시

채무 관련 및 기타의 담보제공자산

(단위 : 백만원)

	약정의 유형																				
	대출약정											기타약정									
	담보제공처										담보제공처 합계	담보제공처									담보제공처 합계
	한국산업은행, 한국수출입은행, SC제일은행	한국산업은행 등	우리은행	건설공제조합 등	농협은행	한국산업은행	무역보험공사	한국증권금융㈜	삼척시 교동 공동주택 개발사업 대주단	한국투자개피탈(주)		한국산업은행, 한국수출입은행, SC제일은행	한국산업은행 등	우리은행	건설공제조합 등	농협은행	한국산업은행	무역보험공사	한국증권금융㈜	삼척시 교동 공동주택 개발사업 대주단	한국투자개피탈(주)	
담보로 제공된 유형자산	2,784,553										2,784,553											
담보로 제공된 주식 및 기타자산 등		3,050,232	65,944								3,116,176						121,308	2,914,049				3,035,357
부채나 우발부채에 대한 담보로 제공된 금융자산				122,628							122,628					202			318	600		1,120
담보설정액	1,262,301	1,591,444	219,843	122,517							3,196,105					4,709	145,570	880,000	318	8,280	15,300	1,054,177
관련 차입금 등	1,186,081	1,060,470	85,296	54,738							2,386,585											
담보권자	한국산업은행, 한국수출입은행, SC제일은행	한국산업은행 등	우리은행	건설공제조합 등												농협은행주식회사	한국산업은행	무역보험공사	한국증권금융(주)	삼척시 교동 공동주택 개발사업 대주단	한국투자개피탈(주)	

담보제공자산에 대한 설명	당기말 현재 당사가 보유한 사채, 차입금 및 차입약정에 따라 당사의 종속기업인 두산밥캣(주)의 주식 총 28,700,000주, 두산퓨얼셀(주)의 주식 총 22,200,000주 및 토지 등이 담보로 제공되어 있습니다(주석 31 참조).	당기말 현재 당사가 보유한 사채, 차입금 및 차입약정에 따라 당사의 종속기업인 두산밥캣(주)의 주식 총 28,700,000주, 두산퓨얼셀(주)의 주식 총 22,200,000주 및 토지 등이 담보로 제공되어 있습니다(주석 31 참조).	당기말 현재 당사의 지급보증 등과 관련하여 당사의 관계기업인 두산건설(주) 주식 총 50,000,000주가 담보로 제공되어 있습니다.	당기말 현재 당사의 채무 등과 관련하여 건설공제조합 출자지분 53,159좌, 엔지니어링공제조합 출자지분 8,767좌, 기계설비건설공제조합 출자지분 14,657좌, 자본재공제조합 출자지분 35,000좌 및 전기공사공제조합 출자지분 500좌 등이 담보로 제공되어 있습니다.												당기말 현재 당사의 장기투자증권 중 경기동서순환도로(주) 주식 941,880주(장부금액: 202백만원)은 해당 회사의 프로젝트 파이낸싱에 대한 담보로 제공되어 있는 바, 해당 PF 대주인 농협은행 주식회사에 근질권이 설정되어 있습니다.	당기말 현재 당사가 보유 중인 삼척블루파워(주) 주식 1,193,066주 등(장부금액: 121,308백만원)은 해당회사의 프로젝트 파이낸싱에 대한 담보로 제공되어 있는 바, 해당 PF대주인 한국산업은행 등에 근질권이 설정되어 있습니다.	당기말 현재 당사는 무역보험공사와 체결한 수출보증보험 한도계약(430,470백만원)와 관련하여 창원공장 토지, 건물 및 기계장치 일부(담보설정금액: 420,000백만원)와 당사가 보유중인 DPS S.A. 지분 전부(담보설정금액: GBP 294백만)를 담보로 제공하고 있습니다.	당기말 현재 당사는 우리사주조합의 우리사주 취득자금대출과 관련하여 한국증권금융(주)에 318백만원의 예금을 담보로 제공하고 있습니다.	당기말 현재 당사는 삼척시 교동 공동주택 개발사업과 관련하여 대주단에게 대출약정금 6,900백만원(담보설정금액: 8,280백만원)의 공사대금 채권 양도담보를 제공하고 있습니다.	당기말 현재 당사는 안동시 공동주택 개발사업과 관련하여 한국투자캐피탈(주)와 체결한 금전채권신탁계약에 따라 대주단에게 대출약정금 15,300백만원(담보설정금액: 15,300백만원)의 공사대금채권을 담보로 제공하고 있습니다.	
담보제공자산의 종류	유형자산	두산밥캣 보통주 등	두산건설 보통주 등	건설공제조합 출자지분 등													장기투자증권	삼척블루파워㈜ 주식	토지, 건물 및 기계장치 등	예금	공사대금채권	공사대금채권	
담보를 제공받은자																	경기동서순환도로(주)	삼척블루파워(주)	두산에너빌리티(주)	우리사주조합	삼운(주)	라임앤스토리(주)	

33. 특수관계자

특수관계자 현황에 대한 공시

당기

	Doosan Enerbility Vietnam Co., Ltd.	PT. Doosan Heavy Industries Indonesia	Doosan Heavy Industries Malaysia Sdn. Bhd	Doosan Enerbility Japan Corp.	Doosan Water UK Ltd.	Doosan Power Systems India Private Ltd.	Doosan Heavy Industries Muscat SPC	Doosan Power Systems Arabia Company Limited	Azul Torre Construction Corporation	Doosan Enerbility America Holdings Inc.	Doosan Enerbility America LLC	Doosan ATS America, LLC	Doosan Turbomachinery Services Holding, Inc.	Doosan Turbomachinery Services Inc.	Doosan GridTech Inc.	Doosan GridTech LLC	Doosan GridTech CA LLC	Doosan GridTech EPC LLC	Doosan GridTech C&I LLC	Conliuity Energy LLC	Doosan Skoda Power a.s.	Skoda Power Private Ltd.	DPS UK Pension Company Ltd.	Doosan Power Systems Pension Trustee Co., Ltd.	Doosan Lentjes GmbH	DPS S.A.	Doosan Lentjes Czech s.r.o	Doosan Ukudu Power, LLC	오성피워오앤엠(주)	두산리사이클솔루션㈜	두산지오솔루션(주)	솔라디푸프㈜	두산큐벡스㈜	두산밥캣(주)와 그 종속기업	두산퓨얼셀(주)와 그 종속기업	D20 Capital, LLC와 그 종속기업	전체 종속기업 합계
지분율(%)	0.0000	0.8364	1.0000	1.0000	1.0000	1.0000	1.0000	0.5100	0.4000	1.0000	1.0000	1.0000	1.0000	1.0000	1.0000	1.0000	1.0000	1.0000	1.0000	1.0000	0.6700	1.0000	1.0000	1.0000	1.0000	1.0000	1.0000	1.0000	0.0000	1.0000	1.0000	1.0000	1.0000	0.4824	0.3033	1.0000	

지배기업과 종속기업 사이의 관계에 대한 설명	당기 중 Doosan Enerbility Vietnam Co., Ltd.는 매각되었습니다.																				Doosan Skoda Power s.r.o.는 당기 중 체코 프라하 증권거래소 상장으로 지분율이 감소하였고, 사명을 Doosan Skoda Power a.s.로 변경하였습니다.								당기 중 오성파워오앤엠(주)는 청산되었습니다.											당기말 현재 당사의 지배기업은 (주)두산(당기말 현재 지분율 : 30.40%)입니다. 종속기업에 대한 지분율은 당사가 직접 보유하는 지분 및 당사의 종속기업이 보유하고 있는 지분을 단순합산한 지분율입니다.

전기

	Doosan Enerbility Vietnam Co., Ltd.	PT. Doosan Heavy Industries Indonesia	Doosan Heavy Industries Malaysia Sdn. Bhd	Doosan Enerbility Japan Corp.	Doosan Water UK Ltd.	Doosan Power Systems India Private Ltd.	Doosan Heavy Industries Muscat SPC	Doosan Power Systems Arabia Company Limited	Azul Torre Construction Corporation	Doosan Enerbility America Holdings Inc.	Doosan Enerbility America LLC	Doosan ATS America, LLC	Doosan Turbomachinery Services Holding, Inc.	Doosan Turbomachinery Services Inc.	Doosan GridTech Inc.	Doosan GridTech LLC	Doosan GridTech CA LLC	Doosan GridTech EPC LLC	Doosan GridTech C&I LLC	Conlinuity Energy LLC	Doosan Skoda Power a.s.	Skoda Power Private Ltd.	DPS UK Pension Company Ltd.	Doosan Power Systems Pension Trustee Co., Ltd.	Doosan Lentjes GmbH	DPS S.A.	Doosan Lentjes Czech s.r.o	Doosan Ukudu Power, LLC	오성파워오앤엠(주)	두산리사이클솔루션㈜	두산지오솔루션(주)	솔라디루프㈜	두산큐벡스㈜	두산밥캣(주)와 그 종속기업	두산퓨얼셀(주)와 그 종속기업	D20 Capital, LLC와 그 종속기업	전체 종속기업 합계

지분율(%)	1.0000	0.8364	1.0000	1.0000	1.0000	1.0000	1.0000	0.5100	0.4000	1.0000	1.0000	1.0000	1.0000	1.0000	1.0000	1.0000	1.0000	1.0000	1.0000	1.0000	1.0000	1.0000	1.0000	1.0000	1.0000	1.0000	1.0000	1.0000	1.0000	1.0000	1.0000	1.0000	0.4675	0.3033	1.0000	
지배기업과 종속기업 사이의 관계에 대한 설명																																				종속기업에 대한 지분율은 당사가 직접 보유하는 지분 및 당사의 종속기업이 보유하고 있는 지분을 단순합산한 지분율입니다.

관계기업 및 공동기업, 기타 특수관계자에 대한 공시

	전체 특수관계자			
	관계기업 및 공동기업	그 밖의 특수관계자		
		지배기업의 종속기업	지배기업의 관계기업 및 공동기업	기타
관계기업 및 공동기업의 명칭	삼척블루파워(주), 대정해상풍력발전(주), 더제니스홀딩스(유), 두산건설(주)와 그 종속기업,Tuwaiq Casting & Forging Company, (주)분당두산타워위탁관리부동산주식회사, 두산신기술투자조합1호			

그 밖의 특수관계의 명칭		(주)오리콤, (주)한컴, (주)두산베어스, 두산경영연구원(주), 두산로보틱스(주), (주)두산모빌리티이노베이션, 두산로지스틱스솔루션(주), Doosan Electro-Materials Singapore Pte Ltd., Doosan Hongkong Ltd., Doosan Shanghai Chemical Materials Co., Ltd., Doosan Electro-Materials (Changshu) Co., Ltd., Doosan Electro-Materials Vietnam Company Limited, 두산제이부동산유동화전문유한회사, Doosan Digital Innovation America LLC, Doosan Information & Communications Beijing Co., Ltd., Doosan Digital Innovation Europe Limited, Doosan Electro-Materials America, LLC, HyAxiom, Inc., Doosan Energy Solutions America, Inc., DESA Service, LLC, 두산에이치투이노베이션, 두산	PT. SEGARA AKASA, Sichuan Kelun-Doosan Biotechnology Company Limited, Versogen Inc., (주)세미파이브, (주)티티씨하우스 등	중앙대학교, 중앙대학교 병원, 두산신용협동조합, (재)연강재단, 프레스토라이트아시아(주), 대산그린에너지(주), Ainstein AI, Inc, (주)플레토로보틱스, (주)원상, 더위브홀딩스(유), Protera SAS, 한화 클린수소에너지일반사모특별자산투자신탁1호, 미래에셋ESG해상풍력일반사모투자신탁제1호, 미래에셋ESG해상풍력일반사모투자신탁제2호, 미래에셋 수소인프라 일반사모투자신탁 제2호, 우리지붕형태양광일반사모특별자산투자신탁1호, 마스턴전문투자형사모부동산투자신탁제98호 등

		포트폴리오홀딩스(주), 디페이제삼차(주), (주)두산테스나, 두산인베스트먼트(주), 노틸러스반도체세컨더리투자조합, DOOSAN DIGITAL INNOVATION MEXICO, S. DE R.L. DE C.V., Doosan Robotics Americas, Inc. 등		
특수관계의 성격에 대한 기술	당기 중 하이창원(주)는 관계기업에서 제외되었습니다.	당기 중 DOOSAN DIGITAL INNOVATION MEXICO, S. DE R.L. DE C.V.은 신규편입 되었습니다. 당기 중 지배기업의 종속기업인 두산테스나(주)와 (주)엔지온 합병하여 (주)엔지온은 소멸되었습니다. 당기 중 뉴스타베어스 주식회사, Doosan Mobility Innovation(Shenzhen) Co., Ltd., Doosan Electro-Materials (Shen Zhen) Limited.는 청산되었습니다. 당기 중 ONExia, Inc.는 지배기업의 종속기업으로 편입되었으며, Doosan Robotics Americas, LLC와 합병하여 Doosan Robotics Americas, Inc.로 사명을 변경하였습니다.		당기 중 우리지붕형태양광일반사모특별자산투자신탁1호는 신규편입 되었습니다

당기

(단위 : 백만원)

	전체 특수관계자																									
	지배기업	종속기업															관계기업					기타				
	㈜두산	두산밥캣(주)	오성파워모엔엠(주)	Doosan Enerbility Vietnam Co., Ltd.	두산퓨얼셀㈜	Doosan Water UK Ltd.	Doosan Power Systems Arabia Company Limited	Doosan GridTech Inc.	Doosan Power Systems India Private Ltd.	Doosan ATS America, LLC	Doosan Turbomachinery Services Inc.	Doosan Lentjes GmbH	Doosan Skoda Power a.s.	두산큐벡스㈜	DPS S.A.	기타 종속기업	두산건설㈜	삼척블루파워㈜	Tuwaiq Casting & Forging Company	(주)분당두산타워위탁관리부동산 투자회사	하이창원㈜	(주)오리콤	(주)두산베어스	두산경영연구원(주)	기타	전체 특수관계자 합계
매출	8	92,353	4,641	36,740	0	0	4,528	0	0	0	4,576	0	576	23	0	3,566	0	0	72,550	0	0	0	0	341	26	219,928
기타수익	241	0	3	926	0	3,105	14	4,243	0	0	0	9,132	0	30	0	13,057	905	2,980	0	725	0	0	0	2	0	35,363
매입	44,272	0	1,444	133,754	36,671	0	10,624	4,099	0	0	1,483	0	28,789	13,393	0	5,474	115	0	0	0	0	0	584	0	0	280,702
유무형자산의 매입	0	0	0	0	0	0	0	0	0	0	0	0	0	0	0	0	0	0	0	0	0	0	0	0	0	0
기타비용	50,294	0	0	0	0	0	0	0	0	0	0	0	0	589	0	5,307	623	19,539	0	19,482	0	17,292	6,507	13,016	1,205	133,854
배당금수익			당기 중 특수관계가 소멸되었으며, 당기 금액은 특수관계가 소멸되기 전의 금액입니다.	당기 중 특수관계가 소멸되었으며, 당기 금액은 특수관계가 소멸되기 전의 금액입니다.																						종속기업인 두산밥캣(주) 등으로부터 수령한 배당금수익 135,284백만원이 포함되어 있습니다. 관계기업인 삼척블루파워(주) 등으로부터 수령한 배당금수익 3,679백만원이 포함되어 있습니다.

전기

(단위 : 백만원)

	전체 특수관계자																									
	지배기업	종속기업															관계기업					기타				
	㈜두산	두산밥캣(주)	오성파워모엔엠(주)	Doosan Enerbility Vietnam Co., Ltd.	두산퓨얼셀㈜	Doosan Water UK Ltd.	Doosan Power Systems Arabia Company Limited	Doosan GridTech Inc.	Doosan Power Systems India Private Ltd.	Doosan ATS America, LLC	Doosan Turbomachinery Services Inc.	Doosan Lentjes GmbH	Doosan Skoda Power a.s.	두산큐벡스㈜	DPS S.A.	기타 종속기업	두산건설㈜	삼척블루파워㈜	Tuwaiq Casting & Forging Company	(주)분당두산타워위탁관리부동산 투자회사	하이창원㈜	(주)오리콤	(주)두산베어스	두산경영연구원(주)	기타	전체 특수관계자 합계
매출	0	73,882	602	69,185	0	0	4,189	0	11,145	0	6,743	0	29	23	0	2,024	0	151,028	441,429	0	2,143	0	0	329	0	762,751
기타수익	256	0	4	1,743	3	0	267	0	7,057	0	0	5,392	796	20	3,727	7,425	121	1,418	0	1,641	0	0	0	8	158	30,036
매입	42,633	0	5,795	290,798	67,440	0	7,256	0	2,553	3,150	1,657	1,917	25,439	12,149	0	3,654	123	0	0	0	0	166	556	0	0	465,286
유무형자산의 매입	0	0	0	0	0	0	0	0	0	0	0	0	0	0	0	0	2,940	0	0	0	0	0	0	0	0	2,940
기타비용	42,334	0	0	0	3	0	0	0	0	0	0	0	0	486	0	2,434	2,417	0	0	21,548	0	15,300	6,505	10,717	1,317	103,061

배당금수익																										종속기업인 두산밥캣(주) 등으로부터 수령한 배당금수익 147,799백만원이 포함되어 있습니다. 관계기업인 삼척블루파워(주) 등으로부터 수령한 배당금수익 3,182백만원이 포함되어 있습니다.

특수관계자와의 거래 총괄표

당기 (단위 : 백만원)

	지배기업	종속기업	관계기업	그 밖의 특수관계자	전체 특수관계자 합계
매출	8	147,003	72,550	367	219,928
기타수익	241	30,510	4,610	2	35,363
매입	44,272	235,731	115	584	280,702
유무형자산의 매입	0	0	0	0	0
기타비용	50,294	5,896	39,644	38,020	133,854

전기 (단위 : 백만원)

	지배기업	종속기업	관계기업	그 밖의 특수관계자	전체 특수관계자 합계
매출	0	167,822	594,600	329	762,751
기타수익	256	26,434	3,180	166	30,036
매입	42,633	421,808	123	722	465,286
유무형자산의 매입	0	0	2,940	0	2,940
기타비용	42,334	2,923	23,965	33,839	103,061

특수관계자거래의 채권·채무 잔액에 대한 공시

당기 (단위 : 백만원)

	자산과 부채					
	매출채권	대여금	기타채권	매입채무	기타채무	리스부채

전체 특수관계자																							
종속기업	관계기업	그 밖의 특수관계자	종속기업	관계기업	그 밖의 특수관계자	종속기업	관계기업	그 밖의 특수관계자	종속기업	관계기업	그 밖의 특수관계자	종속기업	관계기업	그 밖의 특수관계자	종속기업	관계기업	그 밖의 특수관계자

전기 (단위 : 백만원)

자산과 부채																							
매출채권				대여금				기타채권				매입채무				기타채무				리스부채			
전체 특수관계자																							
종속기업	관계기업	그 밖의 특수관계자	종속기업	관계기업	그 밖의 특수관계자	종속기업	관계기업	그 밖의 특수관계자	종속기업	관계기업	그 밖의 특수관계자	종속기업	관계기업	그 밖의 특수관계자	종속기업	관계기업	그 밖의 특수관계자

특수관계자거래의 채권, 채무 내역 총괄표

당기 (단위 : 백만원)

	자산과 부채																												
	매출채권					대여금					기타채권					매입채무					기타채무					리스부채				
	전체 특수관계자				전체 특수관계자 함계	전체 특수관계자				전체 특수관계자 함계	전체 특수관계자				전체 특수관계자 함계	전체 특수관계자				전체 특수관계자 함계	전체 특수관계자				전체 특수관계자 함계	전체 특수관계자				전체 특수관계자 함계
	지배기업	종속기업	관계기업	그 밖의 특수관계자		지배기업	종속기업	관계기업	그 밖의 특수관계자		지배기업	종속기업	관계기업	그 밖의 특수관계자		지배기업	종속기업	관계기업	그 밖의 특수관계자		지배기업	종속기업	관계기업	그 밖의 특수관계자		지배기업	종속기업	관계기업	그 밖의 특수관계자	
수취채권, 특수관계자거래	0	294,932	116,278	56	411,266	0	634,234	0	0	634,234	1,150	382,084	67,058	103	450,395															
채무액, 특수관계자거래																24,732	37,422	122	5,316	67,592	2,976	3,107	24,587	316	30,986	0	0	100,750	0	100,750

전기 (단위 : 백만원)

	자산과 부채																												
	매출채권					대여금					기타채권					매입채무					기타채무					리스부채				
	전체 특수관계자				전체 특수관계자 함계	전체 특수관계자				전체 특수관계자 함계	전체 특수관계자				전체 특수관계자 함계	전체 특수관계자				전체 특수관계자 함계	전체 특수관계자				전체 특수관계자 함계	전체 특수관계자				전체 특수관계자 함계
	지배기업	종속기업	관계기업	그 밖의 특수관계자		지배기업	종속기업	관계기업	그 밖의 특수관계자		지배기업	종속기업	관계기업	그 밖의 특수관계자		지배기업	종속기업	관계기업	그 밖의 특수관계자		지배기업	종속기업	관계기업	그 밖의 특수관계자		지배기업	종속기업	관계기업	그 밖의 특수관계자	
수취채권, 특수관계자거래	0	297,141	17,376	0	314,517	0	597,002	0	0	597,002	1,055	316,487	177,212	245	494,999															

채무액, 특수관계자거래															23,807	302,605	122	6,246	332,780	2,797	30,990	52,578	315	86,680	0	0	130,150	0	130,150

특수관계자 자금거래에 관한 공시

당기

(단위 : 백만원)

	전체 특수관계자																
	종속기업													관계기업			그 밖의 특수관계자
	두산밥캣(주)	모성파워오엔엠(주)	두산퓨얼셀(주)	Doosan Ukudu Power, LLC	Doosan Enerbility Vietnam Co., Ltd.	Doosan Power Systems Arabia Company Limited	Doosan GridTech Inc.	Doosan Lentjes GmbH	PT. Doosan Heavy Industries Indonesia	Doosan Power Systems India Private Ltd.	DPS S.A.	Doosan Water UK Ltd.	두산지오솔루션(주)	삼척블루파워㈜	두산신기술투자조합1호	(주)분당두산타워위탁관리부동산투자회사	케이디디아이코리아(주)
대여				9,882			0	74,051	9,786	59,809	0	0	0	0	0		
회수							43,365	0	9,786	0	63,238	0	0	0	0		
차입거래, 차입		0			0	0	0	0	0	0	0	0	0	0			
차입거래, 상환		0			0	0	0	0	0	0	0	0	0	0			
리스부채의 상환					0	0	0	0	0	0	0	0	0	0	0	28,868	
배당수익	92,353	1,827	0	0	36,740	4,364	0	0	0	0	0			2,955	0	725	
투자						0	0	0	0	0	0	0	0	39,220	6,180	0	
지분증권의 취득																30,000	
지분증권의 처분																45,973	
특수관계자 자금거래에 대한 설명		당기 중 특수관계가 소멸되었으며, 당기 거래금액은 특수관계가 소멸되기 전의 금액입니다.			당기 중 특수관계가 소멸되었으며, 당기 거래금액은 특수관계가 소멸되기 전의 금액입니다.												

전기

(단위 : 백만원)

	전체 특수관계자																
	종속기업													관계기업			그 밖의 특수관계자
	두산밥캣(주)	모성파워오엔엠(주)	두산퓨얼셀(주)	Doosan Ukudu Power, LLC	Doosan Enerbility Vietnam Co., Ltd.	Doosan Power Systems Arabia Company Limited	Doosan GridTech Inc.	Doosan Lentjes GmbH	PT. Doosan Heavy Industries Indonesia	Doosan Power Systems India Private Ltd.	DPS S.A.	Doosan Water UK Ltd.	두산지오솔루션(주)	삼척블루파워㈜	두산신기술투자조합1호	(주)분당두산타워위탁관리부동산투자회사	케이디디아이코리아(주)
대여				5,283			105,461	68,887	74,320			20,999					
회수						10,315											
차입거래, 차입																	
차입거래, 상환																	
리스부채의 상환																28,868	
배당수익	73,882	600			69,185	4,132								1,418	0	1,641	123
투자													20,500	38,520	3,760		
지분증권의 취득																	
지분증권의 처분																	
특수관계자 자금거래에 대한 설명																	전기 중 특수관계가 소멸되었으며, 전기 거래금액은 특수관계가 소멸되기 전의 금액입니다.

특수관계자 자금거래 총괄표

당기 (단위 : 백만원)

	종속기업	관계기업	그 밖의 특수관계자	전체 특수관계자 합계
대여	153,528	0	0	153,528
회수	116,389	0	0	116,389
차입	0	0	0	0
상환	0	0	0	0
리스부채의 상환	0	28,868	0	28,868
배당수익	135,284	3,680	0	138,964
투자	0	45,400	0	45,400
지분증권의 취득	0	30,000	0	30,000
지분증권의 처분	0	45,973	0	45,973

전기 (단위 : 백만원)

	종속기업	관계기업	그 밖의 특수관계자	전체 특수관계자 합계
대여	274,950	0	0	274,950
회수	10,315	0	0	10,315
차입	0	0	0	0
상환	0	0	0	0
리스부채의 상환	0	28,868	0	28,868
배당수익	147,799	3,059	123	150,981
투자	20,500	42,280	0	62,780
지분증권의 취득	0	0	0	0
지분증권의 처분	0	0	0	0

특수관계자와의 지급보증 및 담보에 대한 설명

당기말 현재 당사가 특수관계자를 위해 제공하였거나 제공받은 지급보증 및 담보의 내역은 주석 31 및 32에 기재되어 있습니다.

주요 경영진에 대한 보상, 주식기준보상에 대한 설명

당사는 기업활동의 계획・운영・통제에 대한 중요한 권한과 책임을 가진 등기임원, 비등기임원 등을 경영진으로 판단하였으며, 당기와 전기 중 주요 경영진에 대한 보상의 내용은 다음과 같습니다. 주식기준보상은 경영진에 부여된 현금결제형 성과연동주식보상제도에 따른 주식보상비용입니다.

주요 경영진에 대한 보상

당기 (단위 : 백만원)

	공시금액
단기급여	49,592

퇴직급여	5,173
주식기준보상	47,049
합계	101,814

전기 (단위 : 백만원)

	공시금액
단기급여	41,756
퇴직급여	5,084
주식기준보상	6,135
합계	52,975

34. 주식기준보상

주식기준보상약정의 조건에 대한 공시

주식기준보상약정의 조건에 대한 공시

당기 (단위 : 백만원)

	2023년 부여분	2024년 부여분	2025년 부여분	주식기준보상약정 합계
기준주식	두산에너빌리티(주) 기명식 보통주식	두산에너빌리티(주) 기명식 보통주식	두산에너빌리티(주) 기명식 보통주식	
부여대상	부여 시점의 재임 임원	부여 시점의 재임 임원	부여 시점의 재임 임원	
부여일	2023년 03월 03일	2024년 04월 29일	2025년 04월 29일	
부여방법	주식가치 연동현금	주식가치 연동현금	주식가치 연동현금	
행사가격(단위 : 원)	0	0	0	
가득조건 및 기준	만 3년을 재직한 경우, 만 2년 이상 재임 후 퇴직한 경우 부여기준일에 3년에 대한 재임 기간 일수에 비례하여 지급	만 3년을 재직한 경우, 만 2년 이상 재임 후 퇴직한 경우 부여기준일에 3년에 대한 재임 기간 일수에 비례하여 지급	만 3년을 재직한 경우, 만 2년 이상 재임 후 퇴직한 경우 부여기준일에 3년에 대한 재임 기간 일수에 비례하여 지급	
지급시기	부여연도 + 3년 초 지급	부여연도 + 3년 초 지급	부여연도 + 3년 초 지급	
주식기준보상약정에 대한 기술	성과연동형 주식보상(PSP)	성과연동형 주식보상(PSP)	성과연동형 주식보상(PSP)	
제공받은 재화나 용역이 자산의 인식기준을 충족하지 못하는 주식기준보상거래로부터의 비용				47,049

주식기준보상거래와 관련하여 인식한 부채				49,045

전기 (단위 : 백만원)

	2023년 부여분	2024년 부여분	2025년 부여분	주식기준보상약정 합계
기준주식				
부여대상				
부여일				
부여방법				
행사가격(단위 : 원)				
가득조건 및 기준				
지급시기				
주식기준보상약정에 대한 기술				
제공받은 재화나 용역이 자산의 인식기준을 충족하지 못하는 주식기준보상거래로부터의 비용				6,135
주식기준보상거래와 관련하여 인식한 부채				10,021

주식선택권의 수량과 가중평균행사가격에 대한 공시

주식선택권의 수량과 가중평균행사가격에 대한 공시

당기

	두산에너빌리티-현금결제형 주식기준보상약정
기초 잔여주	958,895
부여	543,580
취소	(84,514)
지급	(284,073)
조건변경	0
기말 잔여주	1,133,888

전기

	두산에너빌리티-현금결제형 주식기준보상약정
기초 잔여주	423,628
부여	568,430

취소	(33,163)
지급	0
조건변경	0
기말 잔여주	958,895

35. 현금흐름표

영업활동현금흐름

당기 (단위 : 백만원)

		공시금액
당기순이익		507,666
조정		120,712
조정	이자비용	181,902
	외화환산손실	68,185
	대손상각비	14,732
	기타의 대손상각비	362,159
	파생상품평가손실	125,371
	확정계약평가손실	57,799
	공사손실충당부채전입액	3,739
	하자보수충당부채전입액	35,806
	감가상각비	108,199
	무형자산상각비	47,515
	법인세수익	(90,441)
	주식보상비용	47,049
	퇴직급여	52,786
	재고자산평가손실	1,935
	유형자산처분손실	28
	무형자산손상차손	12,653
	유형자산손상차손	121
	종속기업투자 손상차손	25,919
	매각예정자산처분손실	0
	장기투자증권평가손실	7,911
	장기투자증권처분손실	10,610
	이자수익	(41,577)
	배당금수익	(158,699)
	외화환산이익	(76,941)
	파생상품평가이익	(77,484)
	파생상품거래이익	(16,672)
	확정계약평가이익	(91,903)

	유형자산처분이익	(3,498)
	무형자산처분이익	(304)
	장기투자증권평가이익	(6,829)
	장기투자증권처분이익	(204)
	종속기업투자 손상차손환입	(383,423)
	종속기업투자자산처분이익	0
	공사손실충당부채환입	(9,271)
	하자보수충당부채환입	(4,840)
	기타	(81,621)
영업활동으로 인한 자산부채의 변동		(720,194)
영업활동으로 인한 자산부채의 변동	매출채권의 증감	(267,614)
	미청구공사의 증감	(186,968)
	미수금의 증감	(260,346)
	선급금의 증감	(158,464)
	재고자산의 증감	(95,199)
	파생상품평가자산・부채의 증감	(150,685)
	확정계약평가자산・부채의 증감	77,373
	매입채무의 증감	524,219
	미지급금의 증감	126,276
	선수금의 증감	202
	초과청구공사의 증감	(175,433)
	미지급비용의 증감	28,344
	퇴직금의 지급	(40,113)
	사외적립자산의 증감	9,151
	기타	(150,937)
영업활동에서 창출된 현금		(91,816)

전기 (단위 : 백만원)

		공시금액
당기순이익		(170,305)
조정		580,846
조정	이자비용	168,213
	외화환산손실	239,585
	대손상각비	16,627
	기타의 대손상각비	236,793
	파생상품평가손실	274,063
	확정계약평가손실	48,256
	공사손실충당부채전입액	2,112
	하자보수충당부채전입액	29,175
	감가상각비	102,150

	무형자산상각비	35,620
	법인세수익	(2,781)
	주식보상비용	6,135
	퇴직급여	44,527
	재고자산평가손실	1,062
	유형자산처분손실	1,496
	무형자산손상차손	445
	유형자산손상차손	0
	종속기업투자 손상차손	249,096
	매각예정자산처분손실	848
	장기투자증권평가손실	1,541
	장기투자증권처분손실	0
	이자수익	(46,078)
	배당금수익	(151,604)
	외화환산이익	(231,142)
	파생상품평가이익	(82,187)
	파생상품거래이익	(25,830)
	확정계약평가이익	(234,737)
	유형자산처분이익	(2,513)
	무형자산처분이익	0
	장기투자증권평가이익	(91,340)
	장기투자증권처분이익	0
	종속기업투자 손상차손환입	0
	종속기업투자자산처분이익	(17,176)
	공사손실충당부채환입	(26,449)
	하자보수충당부채환입	(7,968)
	기타	42,907
영업활동으로 인한 자산부채의 변동		(475,916)
영업활동으로 인한 자산부채의 변동	매출채권의 증감	9,737
	미청구공사의 증감	(150,297)
	미수금의 증감	(18,130)
	선급금의 증감	85,600
	재고자산의 증감	(45,955)
	파생상품평가자산・부채의 증감	(28,592)
	확정계약평가자산・부채의 증감	105,177
	매입채무의 증감	(5,564)
	미지급금의 증감	(57,329)
	선수금의 증감	(3,037)
	초과청구공사의 증감	(311,255)

	미지급비용의 증감	(33,405)
	퇴직금의 지급	(20,713)
	사외적립자산의 증감	9,303
	기타	(11,456)
영업활동에서 창출된 현금		(65,375)

주요 비현금거래에 대한 공시

당기 (단위 : 백만원)

	공시금액
사채 및 차입금 등의 유동성 대체	593,163
건설중인자산의 본계정 대체	86,810
토지의 투자부동산 대체	0
매각예정자산 대체	(256)
사용권자산의 취득	27,613
종속기업 투자의 처분으로 인한 미수금 변동	13,474
제각을 통한 감소, 금융자산	0

전기 (단위 : 백만원)

	공시금액
사채 및 차입금 등의 유동성 대체	268,262
건설중인자산의 본계정 대체	65,931
토지의 투자부동산 대체	22,111
매각예정자산 대체	0
사용권자산의 취득	34,347
종속기업 투자의 처분으로 인한 미수금 변동	16,973
제각을 통한 감소, 금융자산	225,458

재무활동에서 생기는 부채의 조정에 관한 공시

당기 (단위 : 백만원)

	자산부채변동의 유동비유동 분류								자산부채변동의 유동비유동 분류 합계
	유동으로 분류되는 자산부채				비유동으로 분류되는 자산부채				
	재무활동에서 생기는 부채								
	차입금	리스 부채	사채	장기부채	차입금	리스 부채	사채	장기부채	
기초	1,809,642	39,797	0	222,000	819,840	116,086	686,148	0	3,693,513
현금흐름	(205,588)	(37,418)	0	(49,500)	250,000	0	128,000	0	85,494
유동성대체	0	33,663	0	559,500	(12,500)	(33,663)	(547,000)	0	0
환율변동	7,999	0	0	(10,530)	0	(493)	0	0	(3,024)
이자비용상각	0	0	0	0	0	0	3,201	0	3,201
기타	0	0	0	0	160	12,939	0	0	13,099
기말	1,612,053	36,042	0	721,470	1,057,500	94,869	270,349	0	3,792,283

전기 (단위 : 백만원)

	자산부채변동의 유동비유동 분류								자산부채변동의 유동비유동 분류 합계
	유동으로 분류되는 자산부채				비유동으로 분류되는 자산부채				
	재무활동에서 생기는 부채								
	차입금	리스 부채	사채	장기부채	차입금	리스 부채	사채	장기부채	
기초	967,834	26,199	0	1,403,847	287,189	129,213	423,103	0	3,237,385
현금흐름	828,837	(32,669)	0	(1,405,663)	705,068	0	248,976	0	344,549
유동성대체	0	46,262	0	222,000	(180,000)	(46,262)	(42,000)	0	0
환율변동	12,971	0	0	0	6,843	1,011	54,180	0	75,005
이자비용상각	0	0	0	1,816	740	0	1,889	0	4,445
기타	0	5	0	0	0	32,124	0	0	32,129
기말	1,809,642	39,797	0	222,000	819,840	116,086	686,148	0	3,693,513

기타에는 계정대체 등 비현금변동 금액이 포함되어 있습니다.

36. 매각예정자산

중단영업 단일금액의 분석 공시

매각예정자산에 대한 공시

당기 (단위 : 백만원)

	장부금액					장부금액 합계
	총장부금액				손상차손누계액	
	자산			자산 합계	자산 합계	
	종속기업투자주식	유형자산	투자부동산			
매각예정 또는 소유주에 대한 분배 예정으로 분류된 비유동자산이나 처분자산집단	0	0	0	0	0	0
처분 또는 재분류된 매각예정으로 분류된 비유동자산이나 처분자산집단에 대한 기술	Doosan Enerbility Vietnam Co., Ltd. 보유지분 전량을 매각하였습니다 (주석 11 참조).	매각예정자산으로 분류된 중장비에 대하여 유형자산으로 재분류 하였으며, 중장비에 대한 손상차손누계액 전액을 환입하였습니다.	매각완료하였습니다.			매각예정자산은 공정가치에서 매각부대원가를 차감한 순공정가치와 장부금액 중 작은 금액으로 측정하고, 장부금액과 순공정가치의 차이인 손상차손을 기타영업외비용으로 인식하고 있습니다.

전기 (단위 : 백만원)

	장부금액					장부금액 합계
	총장부금액				손상차손누계액	
	자산			자산 합계	자산 합계	
	종속기업투자주식	유형자산	투자부동산			
매각예정 또는 소유주에 대한 분배 예정으로 분류된	0	256	1,291	1,547	(41)	1,506

비유동자산이나 처분자산집단						
처분 또는 재분류된 매각예정으로 분류된 비유동자산이나 처분자산집단에 대한 기술						매각예정자산은 공정가치에서 매각부대원가를 차감한 순공정가치와 장부금액 중 작은 금액으로 측정하고, 장부금액과 순공정가치의 차이인 손상차손을 기타영업외비용으로 인식하고 있습니다.

37. 보고기간 후 사건, 38. 재무제표의승인

수정을 요하지 않는 보고기간후사건에 대한 공시

수정을 요하지 않는 보고기간후사건에 대한 공시

	주요 국제적 사건
수정을 요하지 않는 보고기간후사건의 성격에 대한 기술	보고기간 종료일 이후, 중동 지역에서 미국, 이스라엘 및 이란 간의 군사적 충돌이 발생하였으며, 이러한 상황은 보안, 유류 운송 경로, 에너지 공급 등 다양한 영역에서 리스크를 초래할 수 있습니다.
수정을 요하지 않는 보고기간후사건의 재무적 영향에 대한 설명	회사의 일부 현장은 사우디아라비아 등 중동지역에 위치해 있으며, 동 군사적 충돌은 현장 운영에 영향을 미칠 가능성이 있습니다. 그러나,이러한 영향의 규모와 지속 기간은 현재로서는 불확실하여 회사의 재무상태 및 성과에 미칠 궁극적인 영향은 현재로서는 예측할 수 없으며, 회사의 당기 재무제표는 이러한 영향이 반영되어 있지 않습니다

승인 기관에 대한 설명

2025년 재무제표는 2026년 2월 11일자 이사회 결의를 거쳐 발행승인되었으며, 2026년 3월 31일자 정기주주총회에서 최종 승인될 예정입니다.

재무제표의 발행승인일 2026-02-11

6. 배당에 관한 사항

가. 회사의 배당정책에 관한 사항

당사는 이익 배당이 정관에 근거하여 금전과 주식으로 가능하며, 이사회 결의로 배당 받을 주주를 확정하기 위한 기준일을 정할 수 있고 이를 그 기준일의 2주 전에 공고합니다. 분기 배당의 경우 금전으로 가능하며, 각 기준일(분기종료일) 이후 45일 이내에 이사회에서 결의하고 있습니다.

당사는 그간 상법상 배당가능이익의 제약으로 배당을 시행하기 어려웠던 상황이었으나, 최근 재무제표 기준으로 배당가능이익이 발생한 점을 포함해 주주환원에 대한 시장의 관심을 중요하게 인식하고 있습니다. 사업이 본격 확장되고 있는 지금, 당사는 대형원전·가스터빈·스팀터빈·SMR 등 핵심 성장사업의 경쟁력 강화를 위해 Capa 증설, 신규 설비투자, 기술개발 등을 통해 기업가치를 높이며, 수익성 및 현금창출력을 개선해 나가는 것이 주주가치를 제고하는 핵심 경로라 믿으며 신중하게 의사결정을 이어가고 있습니다.

향후 배당을 포함한 주주환원은 안정적인 사업구조와 차입 없이 충분한 배당 재원을 지속적으로 확보할 수 있는 시점에, 경영성과·현금흐름·재무건전성을 종합적으로 고려하여 이사회에서 신중히 검토하겠습니다. 아울러 당사는 국내외 투자자와의 소통을 지속 강화하여 중장기 방향성과 주주가치 제고 노력을 투명하게 공유해 나가겠습니다.

나. 배당관련 예측가능성 제공에 관한 사항

(1) 정관상 배당절차 개선방안 이행 가부

구분	결산배당	분기・중간배당
정관상 배당액 결정 기관	주주총회	이사회
정관상 배당기준일을 배당액 결정 이후로 정할 수 있는지 여부	O	O
배당절차 개선방안 이행 관련 향후 계획	-(주1)	-(주1)

(주1) 당사는 주주의 배당 예측 가능성을 제고하기 위하여 제 60기 정기주총('23.03.29)에서 배당기준일 관련 정관 조항을 개정하였습니다.

(2) 배당액 확정일 및 배당기준일 지정 현황

구분	결산월	배당여부	배당액 확정일	배당기준일	배당 예측가능성 제공여부	비고
결산배당	2025년 12월	X	-	-	O	-
결산배당	2024년 12월	X	-	-	O	-
결산배당	2023년 12월	X	-	-	O	-

(3) 기타 참고사항(배당 관련 정관의 내용 등)
당사의 정관은 배당과 관련하여 아래와 같이 규정하고 있습니다.

제11조(동등배당) 이 회사는 배당 기준일 현재 발행(전환된 경우를 포함한다)된 동종 주식에 대하여 발행일에 관계없이 모두 동

등하게 배당한다.

제43조(이익금의 처분)
이 회사는 매 사업년도 말의 처분전 이익잉여금을 다음 각호와 같이 처분한다.
1. 이익준비금
2. 기타의 법정 적립금
3. 배당금
4. 임의적립금
5. 기타의 이익잉여금 처분액

제44조(이익배당)
① 이익배당은 금전과 주식으로 할 수 있다.
② 이익의 배당을 주식으로 하는 경우 이 회사가 종류주식을 발행한 때에는 주주총회의 결의로 그와 다른 종류 또는 같은 종류의 주식(제7조의2의 전환주식, 제7조의3의 상환주식을 포함한다)으로 할 수 있다.
③ 이 회사는 이사회 결의로 제1항의 배당을 받을 주주를 확정하기 위한 기준일을 정할 수 있으며, 기준일을 정한 경우 그 기준일의 2주 전에 이를 공고하여야 한다.

제44조의3(분기배당)
① 이 회사는 사업년도 개시일부터 3월, 6월 및 9월 말일 현재의 주주에게 자본시장과 금융투자업에 관한 법률 제165조의12에 의한 분기배당을 할 수 있다. 분기배당은 금전으로 한다.
② 제1항의 분기배당은 이사회의 결의로 하되, 그 결의는 제1항의 각 기준일 이후 45일 내에 하여야 한다.
③ 분기배당은 직전결산기의 대차대조표상의 순재산액에서 다음 각호의 금액을 공제한 액을 한도로 한다.
1. 직전결산기의 자본금의 액
2. 직전결산기까지 적립된 자본준비금과 이익준비금의 합계액
3. 직전결산기의 정기주주총회에서 이익배당하기로 정한 금액
4. 직전결산기까지 정관의 규정 또는 주주총회의 결의에 의하여 특정목적을 위해 적립한 임의준비금
5. 분기배당에 따라 당해 결산기에 적립하여야 할 이익준비금
6. 당해사업년도 중에 분기배당이 있었던 경우 그 금액의 합계액
④ 삭제

제45조(배당금 지급청구권의 소멸시효)
② 배당금의 지급청구권은 5년간 이를 행사하지 아니하면 그 소멸시효가 완성된다.
② 제1항의 시효의 완성으로 인한 배당금은 이 회사에 귀속한다.

(4) 주요배당지표

구 분	주식의 종류	당기	전기	전전기
		제63기	제62기	제61기
주당액면가액(원)		5,000	5,000	5,000
(연결)당기순이익(백만원)		84,762	111,365	55,598
(별도)당기순이익(백만원)		507,666	-170,305	-104,179
(연결)주당순이익(원)		132	174	87
현금배당금총액(백만원)		-	-	-
주식배당금총액(백만원)		-	-	-

(연결)현금배당성향(%)		-	-	-
현금배당수익률(%)	-	-	-	-
	-	-	-	-
주식배당수익률(%)	-	-	-	-
	-	-	-	-
주당 현금배당금(원)	-	-	-	-
	-	-	-	-
주당 주식배당(주)	-	-	-	-
	-	-	-	-

※ 연결 당기순이익은 K-IFRS 연결재무제표 지배기업소유주지분 당기순이익 기준입니다.

(5) 과거 배당 이력

(단위: 회, %)

연속 배당횟수		평균 배당수익률	
분기(중간)배당	결산배당	최근 3년간	최근 5년간
-	24	-	-

※ 상기 연속 배당횟수는 공시정보 기준으로 중간배당은 지급한 적이 없으며, 결산배당은 제33기부터 산출(연속 배당횟수는 보통주는 제 33기부터 제 54기까지 지급하여 총 22회 결산 배당을 하였으며, 우선주는 제 52기부터 제 56기까지 총 5회 결산 배당을 하였습니다. 따라서, 보통주 및 우선주의 연속 배당횟수의 결산배당은 산출합시 제 33기부터 제 56기까지 총 24회 지급하였습니다.)

7. 증권의 발행을 통한 자금조달에 관한 사항

7-1. 증권의 발행을 통한 자금조달 실적

[지분증권의 발행 등과 관련된 사항]

가. 증자(감자)현황

(기준일 : 2025년 12월 31일) (단위 : 원, 주)

주식발행 (감소)일자	발행(감소) 형태	발행(감소)한 주식의 내용				
		종류	수량	주당 액면가액	주당발행 (감소)가액	비고
2023년 03월 29일	전환권행사	보통주	2,253,113	5,000	-	-

※ 2023년 03월 29일 제59회/제60회 전환사채의 전부 전환으로 2,253,113주가 추가 상장 되었습니다.

나. 전환사채 등 발행현황

(1) 미상환 전환사채 발행현황

- 미상환 전환사채 없음

(2) 미상환 신주인수권부사채 발행현황
- 미상환 신주인수권부사채 없음

(3) 미상환 전환형 조건부자본증권 발행 현황
- 향후 당사의 자본금을 증가시킬 수 있는 조건부자본증권 발행현황 없음

[채무증권의 발행 등과 관련된 사항]

다. 채무증권
(1) 채무증권 발행실적(연결기준)
당 사업연도 개시일부터 작성 기준일 현재까지의 연결실체의 채무증권 발행실적은 아래와 같습니다.

(기준일 : 2025년 12월 31일) (단위 : 백만원, %)

발행회사	증권종류	발행방법	발행일자	권면(전자등록)총액	이자율	평가등급 (평가기관)	만기일	상환 여부	주관회사
두산에너빌리티	회사채	공모	2025.06.17	46,000	3.62%	BBB+ (한기평/NICE)	2027.06.17	미상환	한국투자증권 외
두산에너빌리티	회사채	공모	2025.06.17	82,000	4.10%	BBB+ (한기평/NICE)	2028.06.16	미상환	한국투자증권 외
두산퓨얼셀㈜	회사채	공모	2025.03.07	20,000	4.675%	BBB (한신평/나이스)	2027.03.05	미상환	KB증권, 한국투자증권, 키움증권
두산퓨얼셀㈜	회사채	공모	2025.03.07	36,000	5.068%	BBB (한신평/나이스)	2028.03.07	미상환	KB증권, 한국투자증권, 키움증권
두산퓨얼셀㈜	회사채	공모	2025.08.27	20,000	4.266%	BBB (한신평/나이스)	2027.08.27	미상환	KB증권, 한국투자증권, 키움증권
두산퓨얼셀㈜	회사채	공모	2025.08.27	42,000	5.005%	BBB (한신평/나이스)	2028.08.25	미상환	KB증권, 한국투자증권, 키움증권
두산퓨얼셀㈜	회사채	사모	2025.10.30	10,000	4.600%	-(주1)	2027.10.29	미상환	DB증권
두산퓨얼셀㈜	회사채	사모	2025.12.24	30,133	SOFR +1.05%	-(주1, 주2)	2028.12.22	미상환	우리홍콩투자은행
합 계	-	-	-	357,878	-	-	-	-	-

주1) 해당 채무증권은 발행 시 평가 의무가 없어 등급평가를 미수행하였습니다.

주2) 해당 회사채는 외화표시사채로서, 권면총액은 USD 21,000,000를 2025년 12월 기말환율 USD/KRW 1,434.90 원으로 환산한 금액입니다.

(2) 채무증권 만기별 미상환잔액 현황
[별도기준]
1) 기업어음증권 미상환 잔액

(기준일 : 2025년 12월 31일) (단위 : 백만원)

잔여만기		10일 이하	10일초과 30일이하	30일초과 90일이하	90일초과 180일이하	180일초과 1년이하	1년초과 2년이하	2년초과 3년이하	3년 초과	합 계
미상환 잔액	공모	-	-	-	-	-	-	-	-	-
	사모	-	-	-	-	-	-	-	-	-
	합계	-	-	-	-	-	-	-	-	-

2) 단기사채 미상환 잔액

(기준일 : 2025년 12월 31일) (단위 : 백만원)

잔여만기		10일 이하	10일초과 30일이하	30일초과 90일이하	90일초과 180일이하	180일초과 1년이하	합 계	발행 한도	잔여 한도
미상환 잔액	공모	-	-	-	-	-	-	-	-
	사모	-	-	-	-	-	-	1,000,000	1,000,000
	합계	-	-	-	-	-	-	1,000,000	1,000,000

3) 회사채 미상환 잔액

(기준일 : 2025년 12월 31일) (단위 : 백만원)

잔여만기		1년 이하	1년초과 2년이하	2년초과 3년이하	3년초과 4년이하	4년초과 5년이하	5년초과 10년이하	10년초과	합 계
미상환 잔액	공모	536,470	190,000	82,000	-	-	-	-	808,470
	사모	-	-	-	-	-	-	-	-
	합계	536,470	190,000	82,000	-	-	-	-	808,470

4) 신종자본증권 미상환 잔액

(기준일 : 2025년 12월 31일) (단위 : 백만원)

잔여만기		1년 이하	1년초과 5년이하	5년초과 10년이하	10년초과 15년이하	15년초과 20년이하	20년초과 30년이하	30년초과	합 계
미상환 잔액	공모	-	-	-	-	-	-	-	-
	사모	-	-	-	-	-	-	-	-
	합계	-	-	-	-	-	-	-	-

5) 조건부자본증권 미상환 잔액

(기준일 : 2025년 12월 31일) (단위 : 백만원)

잔여만기		1년 이하	1년초과 2년이하	2년초과 3년이하	3년초과 4년이하	4년초과 5년이하	5년초과 10년이하	10년초과 20년이하	20년초과 30년이하	30년초과	합 계
미상환 잔액	공모	-	-	-	-	-	-	-	-	-	-
	사모	-	-	-	-	-	-	-	-	-	-
	합계	-	-	-	-	-	-	-	-	-	-

[연결기준]
1) 기업어음증권 미상환 잔액

(기준일 : 2025년 12월 31일) (단위 : 백만원)

잔여만기		10일 이하	10일초과 30일이하	30일초과 90일이하	90일초과 180일이하	180일초과 1년이하	1년초과 2년이하	2년초과 3년이하	3년 초과	합 계
미상환 잔	공모	-	-	-	-	-	-	-	-	-

액	사모	-	-	-	-	-	-	-	-	-
	합계	-	-	-	-	-	-	-	-	-

2) 단기사채 미상환 잔액

(기준일 : 2025년 12월 31일) (단위 : 백만원)

잔여만기		10일 이하	10일초과 30일이하	30일초과 90일이하	90일초과 180일이하	180일초과 1년이하	합 계	발행 한도	잔여 한도
미상환 잔액	공모	-	-	-	-	-	-	-	-
	사모	-	-	-	-	-	-	1,000,000	1,000,000
	합계	-	-	-	-	-	-	1,000,000	1,000,000

3) 회사채 미상환 잔액

(기준일 : 2025년 12월 31일) (단위 : 백만원)

잔여만기		1년 이하	1년초과 2년이하	2년초과 3년이하	3년초과 4년이하	4년초과 5년이하	5년초과 10년이하	10년초과	합 계
미상환 잔액	공모	684,470	230,000	160,000	-	-	-	-	1,074,470
	사모	-	81,745	30,133	-	-	-	-	111,878
	합계	684,470	311,745	190,133	-	-	-	-	1,186,348

4) 신종자본증권 미상환 잔액

(기준일 : 2025년 12월 31일) (단위 : 백만원)

잔여만기		1년 이하	1년초과 5년이하	5년초과 10년이하	10년초과 15년이하	15년초과 20년이하	20년초과 30년이하	30년초과	합 계
미상환 잔액	공모	-	-	-	-	-	-	-	-
	사모	-	-	-	-	-	-	-	-
	합계	-	-	-	-	-	-	-	-

5) 조건부자본증권 미상환 잔액

(기준일 : 2025년 12월 31일) (단위 : 백만원)

잔여만기		1년 이하	1년초과 2년이하	2년초과 3년이하	3년초과 4년이하	4년초과 5년이하	5년초과 10년이하	10년초과 20년이하	20년초과 30년이하	30년초과	합 계
미상환 잔액	공모	-	-	-	-	-	-	-	-	-	-
	사모	-	-	-	-	-	-	-	-	-	-
	합계	-	-	-	-	-	-	-	-	-	-

(3) 사채관리계약 주요내용 및 충족여부 등

[에너빌리티]

(작성기준일 : 2025년 12월 31일) (단위 : 백만원, %)

채권명	발행일	만기일	발행액	사채관리 계약체결일	사채관리회사
두산에너빌리티 제78-1회 무보증 공모사채	2024년 02월 28일	2026년 02월 27일	43,000	2024년 02월 16일	아이비케이 투자증권㈜

(이행현황기준일 : 2025년 12월 31일)

재무비율 유지현황	계약내용	부채비율 700% 이하
	이행현황	이행(별도 재무제표 기준, 141.1%)
담보권설정 제한현황	계약내용	지급보증/ 담보권 설정 제한 자기자본의 500% 이하
	이행현황	이행 (별도 재무제표 기준, 81%)
자산처분 제한현황	계약내용	자산의 처분제한 자산총계의 100% 이하 등
	이행현황	이행 (별도 재무제표 기준, 0.0005%)
지배구조변경 제한현황	계약내용	해당없음
	이행현황	해당없음
이행상황보고서 제출현황	이행현황	2025-08-28 (2025.06.30 기준 작성)

* 이행현황기준일은 이행현황 판단 시 적용한 회계감사인의 감사의견(확인 및 의견표시)이 표명된 가장 최근의 재무제표의 작성기준일이며, 지배구조변경 제한현황은 공시서류작성기준일임.

(작성기준일 : 2025년 12월 31일) (단위 : 백만원, %)

채권명	발행일	만기일	발행액	사채관리 계약체결일	사채관리회사
두산에너빌리티 제78-2회 무보증 공모사채	2024년 02월 28일	2027년 02월 26일	57,000	2024년 02월 16일	아이비케이 투자증권㈜

(이행현황기준일 : 2025년 12월 31일)

재무비율 유지현황	계약내용	부채비율 700% 이하
	이행현황	이행(별도 재무제표 기준, 141.1%)
담보권설정 제한현황	계약내용	지급보증/ 담보권 설정 제한 자기자본의 500% 이하
	이행현황	이행 (별도 재무제표 기준, 81%)
자산처분 제한현황	계약내용	자산의 처분제한 자산총계의 100% 이하 등
	이행현황	이행 (별도 재무제표 기준, 0.0005%)
지배구조변경 제한현황	계약내용	해당없음
	이행현황	해당없음
이행상황보고서 제출현황	이행현황	2025-08-28 (2025.06.30 기준 작성)

* 이행현황기준일은 이행현황 판단 시 적용한 회계감사인의 감사의견(확인 및 의견표시)이 표명된 가장 최근의 재무제표의 작성기준일이며, 지배구조변경 제한현황은 공시서류작성기준일임.

(작성기준일 : 2025년 12월 31일) (단위 : 백만원, %)

채권명	발행일	만기일	발행액	사채관리 계약체결일	사채관리회사
두산에너빌리티 제79-1회 무보증 공모사채	2024년 09월 11일	2026년 09월 11일	63,000	2024년 08월 30일	유진투자증권 주식회사

(이행현황기준일 : 2025년 12월 31일)

재무비율 유지현황	계약내용	부채비율 700% 이하
	이행현황	이행(별도 재무제표 기준, 141.1%)
담보권설정 제한현황	계약내용	지급보증/ 담보권 설정 제한 자기자본의 500% 이하
	이행현황	이행 (별도 재무제표 기준, 81%)
자산처분 제한현황	계약내용	자산의 처분제한 자산총계의 100% 이하 등
	이행현황	이행 (별도 재무제표 기준, 0.0005%)
지배구조변경 제한현황	계약내용	해당없음
	이행현황	해당없음
이행상황보고서 제출현황	이행현황	2025-08-28 (2025.06.30 기준 작성)

* 이행현황기준일은 이행현황 판단 시 적용한 회계감사인의 감사의견(확인 및 의견표시)이 표명된 가장 최근의 재무제표의 작성기준일이며, 지배구조변경 제한현황은 공시서류작성기준일임.

(작성기준일 : 2025년 12월 31일) (단위 : 백만원, %)

채권명	발행일	만기일	발행액	사채관리 계약체결일	사채관리회사
두산에너빌리티 제79-2회 무보증 공모사채	2024년 09월 11일	2027년 09월 10일	87,000	2024년 08월 30일	유진투자증권 주식회사

(이행현황기준일 : 2025년 12월 31일)

재무비율 유지현황	계약내용	부채비율 700% 이하
	이행현황	이행(별도 재무제표 기준, 141.1%)
담보권설정 제한현황	계약내용	지급보증/ 담보권 설정 제한 자기자본의 500% 이하
	이행현황	이행 (별도 재무제표 기준, 81%)
자산처분 제한현황	계약내용	자산의 처분제한 자산총계의 100% 이하 등
	이행현황	이행 (별도 재무제표 기준, 0.0005%)
지배구조변경 제한현황	계약내용	해당없음
	이행현황	해당없음
이행상황보고서 제출현황	이행현황	2025-08-28 (2025.06.30 기준 작성)

* 이행현황기준일은 이행현황 판단 시 적용한 회계감사인의 감사의견(확인 및 의견표시)이 표명된 가장 최근의 재무제표의 작성기준일이며, 지배구조변경 제한현황은 공시서류작성기준일임.

(작성기준일 : 2025년 12월 31일) (단위 : 백만원, %)

채권명	발행일	만기일	발행액	사채관리 계약체결일	사채관리회사
두산에너빌리티 제80-1회 무보증 공모사채	2025년 06월 17일	2027년 06월 17일	46,000	2025년 06월 04일	신한투자증권

(이행현황기준일 : 2025년 12월 31일)

재무비율 유지현황	계약내용	부채비율 700% 이하
	이행현황	이행(별도 재무제표 기준, 141.1%)
담보권설정 제한현황	계약내용	지급보증/ 담보권 설정 제한 자기자본의 500% 이하
	이행현황	이행 (별도 재무제표 기준, 81%)
자산처분 제한현황	계약내용	자산의 처분제한 자산총계의 100% 이하 등
	이행현황	이행 (별도 재무제표 기준, 0.0005%)
지배구조변경 제한현황	계약내용	해당없음
	이행현황	해당없음
이행상황보고서 제출현황	이행현황	2025-08-28 (2025.06.30 기준 작성)

* 이행현황기준일은 이행현황 판단 시 적용한 회계감사인의 감사의견(확인 및 의견표시)이 표명된 가장 최근의 재무제표의 작성기준일이며, 지배구조변경 제한현황은 공시서류작성기준일임.

(작성기준일 : 2025년 12월 31일) (단위 : 백만원, %)

채권명	발행일	만기일	발행액	사채관리 계약체결일	사채관리회사
두산에너빌리티 제80-2회 무보증 공모사채	2025년 06월 17일	2028년 06월 16일	82,000	2025년 06월 04일	신한투자증권

(이행현황기준일 : 2025년 12월 31일)

재무비율 유지현황	계약내용	부채비율 700% 이하
	이행현황	이행(별도 재무제표 기준, 141.1%)
담보권설정 제한현황	계약내용	지급보증/ 담보권 설정 제한 자기자본의 500% 이하
	이행현황	이행 (별도 재무제표 기준, 81%)
자산처분 제한현황	계약내용	자산의 처분제한 자산총계의 100% 이하 등
	이행현황	이행 (별도 재무제표 기준, 0.0005%)
지배구조변경 제한현황	계약내용	해당없음
	이행현황	해당없음
이행상황보고서 제출현황	이행현황	2025-08-28 (2025.06.30 기준 작성)

* 이행현황기준일은 이행현황 판단 시 적용한 회계감사인의 감사의견(확인 및 의견표시)이 표명된 가장 최근의 재무제표의 작성기준일이며, 지배구조변경 제한현황은 공시서류작성기준일임.

[퓨얼셀]

(작성기준일 : 2025년 12월 31일) (단위 : 백만원, %)

채권명	발행일	만기일	발행액	사채관리 계약체결일	사채관리회사
두산퓨얼셀 제8-2회 무보증사채	2024년 02월 07일	2026년 02월 06일	68,000	2024년 01월 26일	DB금융투자

(이행현황기준일 : 2025년 12월 31일)

재무비율 유지현황	계약내용	부채비율 700% 이하 (별도)
	이행현황	준수(221.46%)
담보권설정 제한현황	계약내용	자기자본의 500% 이하 (별도)
	이행현황	준수(34.00%)
자산처분 제한현황	계약내용	자산총계 100% 미만 (별도)
	이행현황	준수(0.00%)
지배구조변경 제한현황	계약내용	상호출자제한/최대주주변경
	이행현황	준수(변경사항 없음)
이행상황보고서 제출현황	이행현황	2025.09.08 제출(2025.06.30 기준 작성)

(작성기준일 : 2025년 12월 31일) (단위 : 백만원, %)

채권명	발행일	만기일	발행액	사채관리 계약체결일	사채관리회사
두산퓨얼셀 제9-1회 무보증사채	2024년 07월 10일	2026년 01월 09일	33,000	2024년 06월 28일	DB금융투자
두산퓨얼셀 제9-2회 무보증사채	2024년 07월 10일	2026년 07월 10일	47,000	2024년 06월 28일	DB금융투자

(이행현황기준일 : 2025년 12월 31일)

재무비율 유지현황	계약내용	부채비율 700% 이하 (별도)
	이행현황	준수(221.46%)
담보권설정 제한현황	계약내용	자기자본의 500% 이하 (별도)
	이행현황	준수(34.00%)
자산처분 제한현황	계약내용	자산총계 100% 미만 (별도)
	이행현황	준수(0.00%)
지배구조변경 제한현황	계약내용	상호출자제한/최대주주변경
	이행현황	준수(변경사항 없음)
이행상황보고서 제출현황	이행현황	2025.09.08 제출(2025.06.30 기준 작성)

(작성기준일 : 2025년 12월 31일) (단위 : 백만원, %)

채권명	발행일	만기일	발행액	사채관리 계약체결일	사채관리회사

두산퓨얼셀 제10-1회 무보증사채	2025년 03월 07일	2027년 03월 05일	20,000	2025년 02월 24일	DB금융투자
두산퓨얼셀 제10-2회 무보증사채	2025년 03월 07일	2028년 03월 07일	36,000	2025년 02월 24일	DB금융투자

(이행현황기준일 : 2025년 12월 31일)

재무비율 유지현황	계약내용	부채비율 700% 이하 (별도)
	이행현황	준수(221.46%)
담보권설정 제한현황	계약내용	자기자본의 500% 이하 (별도)
	이행현황	준수(34.00%)
자산처분 제한현황	계약내용	자산총계 100% 미만 (별도)
	이행현황	준수(0.00%)
지배구조변경 제한현황	계약내용	상호출자제한/최대주주변경
	이행현황	준수(변경사항 없음)
이행상황보고서 제출현황	이행현황	2025.09.08 제출(2025.06.30 기준 작성)

(작성기준일 : 2025년 12월 31일) (단위 : 백만원, %)

채권명	발행일	만기일	발행액	사채관리 계약체결일	사채관리회사
두산퓨얼셀 제11-1회 무보증사채	2025년 08월 27일	2027년 08월 27일	20,000	2025년 08월 13일	IBK투자증권
두산퓨얼셀 제11-2회 무보증사채	2025년 08월 27일	2028년 08월 25일	42,000	2025년 08월 13일	IBK투자증권

(이행현황기준일 : 2025년 12월 31일)

재무비율 유지현황	계약내용	부채비율 700% 이하 (별도)
	이행현황	준수(221.46%)
담보권설정 제한현황	계약내용	자기자본의 500% 이하 (별도)
	이행현황	준수(34.00%)
자산처분 제한현황	계약내용	자산총계 100% 미만 (별도)
	이행현황	준수(0.00%)
지배구조변경 제한현황	계약내용	상호출자제한/최대주주변경
	이행현황	준수(변경사항 없음)
이행상황보고서 제출현황	이행현황	2025.09.08 제출(2025.06.30 기준 작성)

7-2. 증권의 발행을 통해 조달된 자금의 사용실적

가. 공모자금의 사용내역

공시서류작성기준일 이전 증권발행을 통해 조달한 공모자금 사용내역은 다음과 같습니다.

(기준일 : 2025년 12월 31일) (단위 : 백만원)

구 분	회차	납입일	증권신고서 등의 자금사용 계획		실제 자금사용 내역		금액차이 발생사유	용도차이 발생사유
			사용용도	조달금액	사용내용	사용금액		
유상증자	-	2022년 02월 18일	채무상환 및 기타자금(신사업투자)	1,147,790	채무상환 및 기타자금(신사업투자)	1,147,790	-	-
외화공모사채(녹색채권)	-	2023년 07월 17일	신사업(친환경) 투자 및 운전자금	420,660	신사업(친환경) 투자 및 운전자금	420,660	-	-
공모사채	78-1회	2024년 02월 28일	채무상환	43,000	채무상환	43,000	-	-
공모사채	78-2회	2024년 02월 28일	채무상환	57,000	채무상환	57,000	-	-
공모사채	79-1회	2024년 09월 11일	채무상환	63,000	채무상환	63,000	-	-
공모사채	79-2회	2024년 09월 11일	채무상환	87,000	채무상환	87,000	-	-
공모사채	80-1회	2025년 06월 17일	채무상환	46,000	채무상환	46,000	-	-
공모사채	80-2회	2025년 06월 17일	채무상환	82,000	채무상환	82,000	-	-

나. 사모자금의 사용내역

공시서류작성기준일 이전 증권발행을 통해 조달한 사모자금 사용내역은 다음과 같습니다.

(기준일 : 2025년 12월 31일) (단위 : 백만원)

구 분	회차	납입일	주요사항보고서의 자금사용 계획		실제 자금사용 내역		금액차이 발생사유	용도차이 발생사유
			사용용도	조달금액	사용내용	사용금액		
사모사채	제75회	2023년 01월 31일	채무상환 및 운영자금	15,000	채무상환 및 운영자금	15,000	-	-
사모사채	제76회	2023년 02월 24일	채무상환 및 운영자금	18,000	채무상환 및 운영자금	18,000	-	-
사모사채	제77회	2023년 03월 28일	채무상환 및 운영자금	24,000	채무상환 및 운영자금	24,000	-	-

8. 기타 재무에 관한 사항

가. 재무제표 재작성 등 유의사항

(1) 당기에 제・개정된 기준서의 적용

연결실체는 2025년 1월 1일을 최초 적용일로 하여, 다음 기준서의 개정사항을 적용하였습니다.

1) 기업회계기준서 제1021호 '환율변동효과'와 기업회계기준서 제1101호 '한국채택국제회계기준의 최초채택' 개정 - 교환가능성 결여

통화의 교환가능성을 평가하고 다른 통화와 교환이 가능하지 않다면 현물환율을 추정하며 관련 정보를 공시하도록 하고 있습니다. 해당 기준서의 개정이 재무제표에 미치는 중요한 영향은 없습니다.

2) 기업회계기준서 제1117호 '보험계약' 개정

보험계약을 측정하기 위해 사용한 투입변수의 추정기법이 보험 관련 법규에서 요구하는 원칙적인 추정기법과 다른 경우, 그 차이내역과 재무제표에 미치는 영향이 재무제표이용자들에게 목적적합하고 중요하다고 판단된다면 이를 공시합니다.

당기말 현재 제정・공표되었으나 아직 시행일이 도래하지 않아 적용하지 아니한 주요 제・개정 기준서 및 해석서는 다음과 같습니다.

1) 기업회계기준서 제1109호 '금융상품', 제1107호 '금융상품: 공시'개정

실무에서 제기된 의문에 대응하고 새로운 요구사항을 포함하기 위해 기업회계기준서제1109호 '금융상품'과 제1107호 '금융상품: 공시'가 개정되었습니다. 동 개정사항은 2026 년 1 월 1 일 이후 시작하는 회계연도부터 적용되며, 조기적용이 허용됩니다. 주요 개정내용은 다음과 같습니다. 해당 기준서의 개정이 재무제표에 미치는중요한 영향은 없습니다.

- 금융자산이 원리금 지급만으로 구성되어 있는지의 기준을 충족하는지 평가하기 위한 추가 지침을 명확히 하고 추가함.
- 계약상 현금흐름의 시기나 금액을 변경시키는 계약조건이 기업에 미치는 영향과 기업이 노출되는 정도를 금융상품의 각 종류별로 공시
- FVOCI 지정 지분상품에 대한 추가 공시

2) 한국채택국제회계기준 연차개선 Volume 11

한국채택국제회계기준 연차개선 Volume 11은 2026 년 1 월 1 일 이후 시작하는 회계연도부터 적용되며, 조기적용이 허용됩니다. 연결실체는 동 개정으로 인해 재무제표에 중요한 영향은 없을 것으로 예상하고 있습니다.

- 기업회계기준서 제1101호'한국채택국제회계기준의 최초채택': K-IFRS 최초 채택시 위험회피회계 적용
- 기업회계기준서 제1107호'금융상품:공시': 제거 손익, 실무적용지침
- 기업회계기준서 제1109호'금융상품': 리스부채의 제거 회계처리와 거래가격의 정의
- 기업회계기준서 제1110호'연결재무제표': 사실상의 대리인 결정
- 기업회계기준서 제1007호'현금흐름표': 원가법

3) 기업회계기준서 제1109호 '금융상품', 제1107호 '금융상품: 공시' 개정 - 자연에 의존하는 전력과 관련된 계약

전력 생산의 원천이 통제할 수 없는 자연 조건(예: 날씨)에 의존하기 때문에 기업이 기초 전력량의 변동성에 노출되는 계약으로 자연에 의존하는 전력과 관련된 계약을 정의하고, '자연에 의존하는 전력을 매입 또는 매도하는 계약'이 자가 사용 예외의 평가 대상임을 명확히 하였습니다. 또한, 자연에 의존하는 '예상 전력거래의 '변동가능 명목수량'을 '위험회피대상항목'으로 지정할 수 있게 하는 등 위험회피회계요건을 변경하고, 관련 공시를 추가하였습니다. 동 개정사항은 2026 년 1 월 1 일 이후 시작하는 회계연도부터 적용되며, 조기적용이 허용됩니다. 해당 기준서의 개정이 재무제표에 미치는 중요한 영향은 없습니다.

4) 기업회계기준서 제1118호 '재무제표 표시와 공시' 제정

기업회계기준서 제1118호 '재무제표 표시와 공시'는 제1001호 '재무제표 표시'를대체하며, 유사 기업 간 재무성과의 비교가능성을 높이고 이용자에게 더욱 목적적합한 정보를 제공하기 위한 새로운 요구사항을 포함합니다. 재무제표 항목의 인식이나 측정에는 영향을 미치지

않지만, 손익계산서와 '경영진이 정의한 성과측정치'의 공시를 포함해 표시와 공시에 미치는 영향은 광범위할 것으로 예상합니다.

기준서는 2027년 1월 1일 이후 시작하는 회계연도부터 적용되며, 조기도입이 가능합니다. 기준서의 소급 작성 요구에 따라, 2026년 12월 31일로 종료되는 회계연도의 비교정보는 기업회계기준서 제1118호에 따라 재작성됩니다.

경영진은 현재 새로운 기준서의 적용이 연결실체의 재무제표에 미치는 영향을 검토 중에 있으며, 기준서의 채택이 연결실체의 순손익에 미치는 영향은 없으나 손익계산서의 수익과 비용을 새로운 범주로 분류하게 되어 영업손익의 계산 및 보고 방식에 영향을 미칠 것으로 예상합니다.

(2) 전기에 제・개정된 기준서의 적용

연결실체는 2024년 1월 1일을 최초 적용일로 하여, 다음 기준서의 개정사항을 적용하였습니다.

- 부채의 유동/비유동 분류 명확화와 비유동부채의 미래 차입약정 공시(기업회계기준서 제1001호 '재무제표 표시')
- 공급자 금융 약정 공시(기업회계기준서 제1007호 '현금흐름표'와 기업회계기준서 제1107호 '금융상품:공시')
- 판매후리스에서 발생하는 리스부채 회계처리 명확화(기업회계기준서 제1116호 '리스')

상기 기준서의 개정사항이 연결실체의 연결재무제표에 미치는 중요한 영향은 없습니다.

(3) 전전기에 제・개정된 기준서의 적용

연결실체는 2023년 1월 1일을 최초 적용일로 하여, 다음 기준서의 개정사항을 적용하였습니다.

- 보험계약의 인식, 측정, 표시 및 공시 원칙 명확화(기업회계기준서 제1117호 '보험계약')
- 회계추정치의 정의 명확화(기업회계기준서 제1008호 '회계정책, 회계추정의 변경 및 오류')
- 중요한 회계정책 정보 공시로의 수정 및 정의 명확화(기업회계기준서 제1001호 '재무제표 표시')
- 행사가격 조정 조건이 있는 금융부채 평가손익 공시(기업회계기준서 제1001호 '재무제표 표시')
- 단일 거래에서 자산과 부채가 동시에 생기는 경우 이연법인세자산과 이연법인세부채 인식(기업회계기준서 제1012호 '법인세')
- 국제조세개혁 - 필라2 모범규칙과 관련한 이연법인세 인식 및 공시에 대한 한시적 예외 규정 추가(기업회계기준서 제1012호 '법인세')

상기 기준서의 개정사항이 연결실체의 연결재무제표에 미치는 중요한 영향은 없습니다.

(4) 최근 3사업연도 중 합병, 분할, 자산양수도, 또는 영업양수도

구분	시기	대상회사	주요 내용 및 재무제표에 미치는 영향	공시서류 제출일자

		(거래상대방)		보고서명	제출일자
두산에너빌리티㈜	제63기	Doosan Enerbility Vietnam Co., Ltd. (HD Hyundai Asia Holdings Pte. Ltd.)	- 주식양도 당사는 2025년 8월 20일 이사회 결의로 당사가 보유한 Doosan Enerbility Vietnam Co., Ltd. 주식 전부를 에이치디한국조선해양㈜에 매각하는 것을 결정. 이후 2025년 9월 30일 매수인이 매수인의 지위, 권리 및 의무의 전부를 매수인의 싱가포르 자회사인 HD Hyundai Asia Holdings Pte. Ltd.에 양도 및 이전함 (1) 주요 내용 1. 매각처 : HD Hyundai Asia Holdings Pte. Ltd. (에이치디한국조선해양㈜에서 이전) 2. 매각금액 : 3,754억원 3. 매각대상 : Doosan Enerbility Vietnam Co., Ltd 보통주 201,798,094주 (100%) 4. 처분일 : 2025.12.19 (2) 재무제표에 미치는 영향 주식 양도로 인하여 종속기업인 Doosan Enerbility Vietnam Co., Ltd에 대한 경영권을 상실함.	타법인 주식 및 출자증권 처분결정	2025.08.20

※ 종속기업간의 합병, 분할등의 내용은 제63기(2025년) 사업보고서 [I. 회사의 개요의 1. 회사의 개요 중 라. 연결대상 종속기업 개황 등 중 (2) 연결대상회사의 변동내용]을 참조하시기 바랍니다.

※ 상기 내용 및 재무제표에 미치는 영향은 거래를 실시한 회사의 연결재무제표에 관한 사항입니다.

(5) 자산유동화와 관련한 자산매각의 회계처리 및 우발채무 등에 관한 사항

자산유동화와 관련한 자산매각의 회계처리 및 우발채무 등에 관한 사항은 [Ⅲ. 재무에 관한 사항의 3. 연결재무제표 주석 중 33. 우발채무와 약정사항] 및 [XI. 그 밖에 투자자 보호를 위하여 필요한 사항]을 참조하시기 바랍니다.

(6) 기타 재무제표 이용에 유의하여야 할 사항

감사보고서상 강조사항과 핵심 감사사항과 관련된 내용은 다음과 같습니다.

사업연도	구분	강조사항	핵심감사사항
제63기 (당기)	감사보고서	없음	(1) 투입법에 따른 수익인식의 정확성 (2) 종속기업 투자주식 손상검사
	연결감사보고서	없음	(1) 투입법에 따른 수익인식의 정확성 (2) 영업권 손상검사
제62기 (전기)	감사보고서	없음	(1) 총계약원가 추정의 불확실성 (2) 종속기업투자 손상
	연결감사보고서	없음	(1) 총계약원가 추정의 불확실성 (2) 영업권 손상
제61기 (전전기)	감사보고서	없음	(1) 총계약원가 추정의 불확실성 (2) 종속기업투자 손상
	연결감사보고서	없음	(1) 총계약원가 추정의 불확실성 (2) 영업권 손상

1) 투입법에 따른 수익인식의 정확성

지배기업은 보일러, 터빈 등 발전 관련 기자재를 구매 또는 제작, 설치를 포함한 EPC플랜트 공사계약 및 발전서비스 용역계약을 체결하고 일반적으로 장기간에 걸쳐 공사를 진행하게 됩니다.

지배기업은 기간에 걸쳐 이행하는 수행의무와 관련하여 투입법을 이용하여 진행률을 측정하고, 진행률에 따라 기간에 걸쳐 수익을 인식하고 있습니다. 투입법에 따른 수익인식은 측정된 진행률에 따라 수익인식 금액이 다르기 때문에 진행률 측정방법, 추정총계약원가 및 공사변경 등에 대해 추정할 것을 요구하고 있습니다. 현재의 수익은장기프로젝트의 초기단계, 프로젝트 수행범위와 원가, 공기의 변동 및 고객의 계획변경과 관련 요소들에 의하여 중요하게 변동될 수 있습니다.

2) 영업권 손상검사

연결실체는 매년 영업권의 손상 발생여부에 대한 손상검사를 수행하고 있습니다. 현금창출단위의 회수가능가액은 공정가치 및 사용가치의 계산에 근거하여 산출됩니다.이러한 계산과정은 회계추정을 요구하고 있습니다.

당기말과 전기말에 당사의 영업권은 다음의 현금 창출 단위에 배분되어 있습니다.

(단위: 백만원)

부문	현금창출단위	당기말	전기말
두산에너빌리티	두산에너빌리티	859,969	781,384
두산밥캣	두산밥캣	4,141,736	4,038,146
	두산모트롤	18,585	18,585
두산퓨얼셀	두산퓨얼셀	281,274	281,274
합계		5,301,564	5,119,389

현금창출단위의 회수가능액은 사용가치 또는 처분부대원가를 차감한 공정가치에 기초하여 결정되었습니다. 당기말 현재 주요 현금창출단위의 회수가능액 도출 방법 및 가정은 다음과 같습니다.

현금창출단위	두산에너빌리티	두산밥캣	두산모트롤	두산퓨얼셀
손상검사 방법	순공정가치	사용가치	사용가치	순공정가치
주요 가정 및 추정방법	두산에너빌리티㈜ 주가로 추정	영구성장률: 1.50% 할인율: 8.30%	영구성장률: 1.00% 할인율: 11.17%	두산퓨얼셀㈜ 주가로 추정

사용가치는 경영진에 의해 승인된 5년간의 예산에 기초한 미래현금흐름을 추정하여계산되었으며 경영진은 과거 실적과 시장성장에 대한 예측에 근거하여 예산상 총이익을 결정하였습니다. 5년을 초과한 현금흐름은 영구성장률을 이용하여 추정하였으며 영구성장률은 현금창출단위가 운영되는 사업부문의 장기 평균 성장률을 초과하지않습니다. 또한 이는 산업보고서에 포함된 예측치와 일관된 것입니다. 사용된 할인율은 관련된 영업부문의 특수한 위험을 반영한 위험조정할인율입니다.

순공정가치는 평가기준일인 2025년 12월 31일의 주가에 경영권 프리미엄을 가산 후처분부대원가를 차감하여 산정하였습니다.

기타 재무제표 이용에 유의하여야 할 사항과 관련하여 상세한 내용은 [Ⅲ. 재무에 관한 사항의 2. 연결재무제표 ~ 5. 재무제표 주석]을 참조하시기 바랍니다.

나. 대손충당금 현황

(1) 최근 사업연도의 계정과목별 대손충당금 설정내역

(단위: 백만원, %)

구분	계정과목		채권금액	대손충당금	대손충당금 설정률
제63기	유동	매출채권	1,733,017	(116,289)	6.7%
		미청구공사	1,793,261	(79,569)	4.4%
		미수금	715,349	(52,469)	7.3%
		미수수익	72,005	(19,560)	27.2%
		단기대여금	12,899	(200)	1.6%
		선급금	484,224	(1,817)	0.4%
	소계		4,810,755	(269,904)	5.6%
	비유동	장기미수금	95,295	(77,884)	81.7%
		장기대여금	640,398	(522,044)	81.5%
		보증금	136,249	(2,982)	2.2%
		장기선급비용	125,226	-	0.0%
	소계		997,168	(602,910)	60.5%
	합계		5,807,923	(872,814)	15.0%
제62기	유동	매출채권	1,394,367	(104,092)	7.5%
		미청구공사	1,662,651	(68,145)	4.1%
		미수금	531,184	(53,712)	10.1%
		미수수익	59,456	(16,487)	27.7%
		단기대여금	76,558	(48,947)	63.9%
		선급금	330,652	-	-
	소계		4,054,868	(291,383)	7.2%
	비유동	장기미수금	90,100	(47,220)	52.4%
		장기대여금	623,479	(451,788)	72.5%
		보증금	172,564	(2,952)	1.7%
		장기선급비용	118,770	-	-
	소계		1,004,913	(501,960)	50.0%
	합계		5,059,781	(793,343)	15.7%
제61기	유동	매출채권	1,531,140	(197,720)	12.9%
		미청구공사	1,542,315	(56,744)	3.7%
		미수금	561,772	(82,381)	14.7%
		미수수익	65,826	(13,397)	20.4%
		단기대여금	194,834	(147,502)	75.7%

		선급금	464,316	(1,178)	0.3%
	소계		4,360,203	(498,922)	11.4%
	비유동	장기미수금	88,366	(47,220)	53.4%
		장기대여금	636,667	(451,788)	71.0%
		보증금	225,443	(2,800)	1.2%
		장기선급비용	87,263	-	-
	소계		1,037,739	(501,808)	48.4%
	합계		5,397,942	(1,000,730)	18.5%

(2) 최근 사업연도의 대손충당금 변동현황

(단위: 백만원)

구분	제63기	제62기	제61기
1. 기초 대손충당금 잔액합계	793,343	1,000,730	871,234
2. 순대손처리액(①±②)	(11,259)	(226,933)	25,467
① 대손처리액(상각채권액)	(3,559)	(233,219)	(29,518)
② 기타증감액	(7,700)	6,286	54,985
3. 대손상각비 계상(환입)액	90,730	19,546	104,029
4. 기말 대손충당금 잔액합계	872,814	793,343	1,000,730

(3) 매출채권관련 대손충당금 설정방침

1) 대손충당금 설정 기준

당사는 연체된 매출채권 등은 손상된 것으로 간주합니다. 부도 및 파산 등 손상 징후가 개별적으로 식별가능하거나 개별 프로젝트 단위로 현금흐름 추정이 가능한 채권은 개별적으로 대손충당금을 설정하는 반면, 개별적으로 중요하지 않고 유사한 성격별로 분류되는 금융자산의 집합은 연령분석 및 과거의 신용손실경험률에 근거해 대손충당금을 설정하고 있습니다.

2) 대손경험률 및 대손예상액 산정근거

- 집합채권 대손경험률 : 과거 3개년 연령구간별 매출채권 잔액의 평균 이월률 및 미래전망 정보를 포함하여 대손율을 추정함(연령이 2년 초과시 채권회수 불가능한 것으로 가정)
- 개별채권 대손예상액 : 아래의 개별채권 손상징후 발생시 채권개별분석을 통한 회수가능성, 담보설정여부 및 미래전망 정보 등을 고려하여 합리적인 대손예상액을 설정함

[손상징후 및 대손설정률]

손상징후	대손설정률
분쟁	20% 이상
소송, 수금의뢰	50% 이상
부도	100%

3) 대손처리기준 : 발생된 부실채권에 대하여 심사 후, 아래와 같이 회수 불가능하다고 판단 시 대손처리함
- 파산, 부도, 사업폐지 등 채권 회수 불능이 객관적으로 입증
- 소송 패소 또는 법적 청구권 소멸
- 채권 전문 회수 기관이 회수 불능 통지
- 담보물 처분 또는 보험금 수령
- 회수에 따른 비용이 채권 금액 초과

(4) 당기말 현재 경과기간별 매출채권 잔액 현황
당기말 현재 연결실체의 금융자산 중 매출채권 및 기타채권에 대한 연령분석은 다음과 같습니다.

(단위: 백만원)

구 분		금융자산의 개별 및 집합으로 평가하는 채권					합 계
		만기미도래	0~3개월 이하	3개월 초과~ 6개월 이하	6개월 초과 ~ 1년 이하	1년 초과	
금 액	매출채권	963,835	203,482	261,129	66,379	238,192	1,733,017
	대여금 및 미수금	1,365,046	19,612	8,540	4,461	66,282	1,463,941
	미수수익	58,927	36	-	-	13,042	72,005
	합계	2,387,808	223,130	269,669	70,840	317,516	3,268,963
비 율	매출채권	55.62%	11.74%	15.07%	3.83%	13.74%	100.00%
	대여금 및 미수금	93.24%	1.34%	0.58%	0.30%	4.54%	100.00%
	미수수익	81.84%	0.05%	0.00%	0.00%	18.11%	100.00%
	합계	73.04%	6.83%	8.25%	2.17%	9.71%	100.00%

다. 재고자산 현황
(1) 재고자산의 구성내역
당사의 부문별 재고자산의 구성내역은 다음과 같습니다.

(단위: 백만원)

사업부문	구분	제63기	제62기	제61기
두산에너빌리티	제품	44,719	45,063	32,633
	재공품	303,465	236,041	205,026
	원재료	67,491	86,764	68,465
	저장품	30,427	23,376	23,260
	미착품	53,217	36,118	30,752
	소계	499,319	427,362	360,136
두산밥캣	상품	270,866	208,930	101,615
	제품	582,664	777,735	697,639
	반제품	7,654	2,781	1,771
	재공품	39,156	56,348	93,478
	원재료	627,914	767,378	711,187
	저장품	595	795	568

	미착품	153,736	171,018	207,878
	소계	1,682,585	1,984,985	1,814,136
두산큐벡스	원재료	139	153	182
	저장품	24	39	124
	소계	163	192	306
두산퓨얼셀	상품	18,762	46,162	49,894
	제품	103,162	126,760	169,207
	반제품	75,382	50,841	30,619
	원재료	148,699	93,469	112,552
	저장품	3,679	2,064	1,768
	미착품	12,274	2,098	386
	소계	361,958	321,394	364,426
총합계		2,544,025	2,733,933	2,539,004
총자산대비 재고자산구성비율(%) [재고자산합계÷기말자산총계X100]		9.2	10.4	10.3
재고자산회전율(회수) [연환산매출원가÷{(기초재고+기말재고)÷2}]		5.4	5.1	5.8
기말자산총계		27,513,223	26,314,835	24,640,834
연환산 매출원가		14,314,566	13,503,336	14,572,886
기초재고		2,733,933	2,539,004	2,459,026
기말재고		2,544,025	2,733,933	2,539,004

(2) 재고자산의 실사내역

[두산에너빌리티㈜]

1. 실사일자 : 2026년 1월 14-15일 실시
2. 실사요령 : 재고실사일과 재무상태표일 차이 기간의 재고자산 수불현황을 확인 3. 실사방법 : 외부감사인의 입회 하에 재고조사를 실시하고 일부 품목에 대하여 표본추출하여 실재성 및 완전성을 확인

[두산밥캣㈜]

1. 실사일자 : 2025년 9월~2026년 1월 중 실시
(인도 등 일부 국가는 회계연도에 따라 5월)
2. 실사요령 : 재고실사일과 재무상태표일 차이 기간의 재고자산 수불현황을 확인
3. 실사방법 : 국가별로 전수 조사 또는 표본 조사 방법 채택
(표본 조사의 경우 외부감사인의 입회 하에 재고조사를 실시하고 일부 품목에 대하여 표본추출하여 실재성 및 완전성을 확인)

[두산퓨얼셀㈜]

1. 실사일자 : 매년 2회 실시
1) 반기실사 : 2025년 6월 16일 ~ 25일 실시
2) 연말실사 : 2026년 1월 2일 실시

2. 실사요령 : 재고실사일과 재무상태표일 차이 기간의 재고자산 수불현황을 확인 3. 실사방법 : 반기실사는 전수조사로 진행하며, 연말 실사는 외부감사인 입회 하에
일부 품목에 대하여 표본을 추출하여 실재성 및 완전성을 확인

(3) 장기체화재고, 진부화재고 또는 손상재고 등 현황

연결실체는 불용, 시장가치 하락 및 진부화 등에 따라 재고자산 순실현가능가치의 중요한 변동이 발생하여 취득원가보다 하락한 경우에는 순실현가능가치를 재무상태표가액으로 하고 있으며, 당기말 현재 재고자산에 대한 평가내역은 다음과 같습니다.

(단위: 백만원)

계정과목	취득원가	보유금액	평가충당금	기말잔액
제품	773,239	773,239	(42,693)	730,546
상품	327,498	327,498	(37,870)	289,628
반제품	90,134	90,134	(7,099)	83,035
재공품	375,675	375,675	(33,054)	342,621
원재료	918,032	918,032	(73,789)	844,243
저장품	36,641	36,641	(1,916)	34,725
미착품	219,227	219,227	-	219,227
합계	2,740,446	2,740,446	(196,421)	2,544,025

※ 연결실체가 당기 중 매출원가로 인식한 재고자산평가손실은 16,852백만원 입니다.

라. 주요 수주계약 현황

당기 중 연결실체가 원가기준 투입법을 적용하여 기간에 걸쳐 수익을 인식한 계약으로서 계약금액이 전기 매출액의 5% 이상인 주요 계약의 내역은 다음과 같습니다.

한편, 관련 법령이나 계약에 의해 비공개사항에 해당되어 공시대상에서 생략된 계약은 없습니다. 계약상 완료기한은 당기말 현재 기준으로 작성하였으며, 추후 프로젝트 진행 상황에 따라 변경될 수 있습니다.

[연결재무제표기준]

(단위 : 백만원, %)

품목	발주처	계약일	공사기한(주1)	수주총액	기납품액	수주잔고	진행률	미청구공사		공사미수금	
				금액	금액	금액		총액	대손충당금	총액	대손충당금
새울 1,2호기 주설비공사	한국수력원자력㈜	2007-03-09	2019-08-30	530,600	529,895	705	99.87	-	-	-	-
새울 3,4호기 주설비공사	한국수력원자력㈜	2015-06-12	2026-10-31	1,004,518	991,551	12,967	98.71	151,082	(438)	-	-
신한울 1,2호기 NSSS	한국수력원자력㈜	2009-07-31	2024-04-30	1,901,229	1,890,123	11,106	99.42	-	-	-	-
UAE BNPP 1,2호기 T/G	한국전력공사	2010-06-30	2022-11-18	667,219	667,219	-	100.00	29	-	-	-
UAE BNPP 1,2호기 NSSS	한국전력공사	2010-06-30	2022-11-18	2,340,394	2,333,573	6,821	99.71	9,706	(28)	-	-
새울 3,4호기 NSSS	한국수력원자력㈜	2014-08-28	2026-11-30	2,077,601	1,987,155	90,446	95.65	-	-	-	-
UAE BNPP 3,4호기 NSSS	한국전력공사	2010-06-30	2024-12-31	2,015,153	1,989,208	25,945	98.71	13,860	(40)	-	-
UAE BNPP 3,4호기 T/G	한국전력공사	2011-09-27	2024-12-31	731,753	729,376	2,377	99.68	8,904	(26)	-	-
Vinh Tan 4 TPP	EVN	2014-02-26	2021-10-31	1,677,972	1,673,038	4,934	99.71	20,740	(14,578)	27,581	(5,516)
강릉안인 1,2호기 보일러	삼성물산㈜	2015-03-31	2023-03-15	529,220	525,347	3,873	99.27	-	-	-	-
고성하이 1,2호기 보일러	에스케이에코플랜트	2016-12-27	2022-08-30	503,412	503,223	189	99.96	-	-	-	-
Vinh Tan 4 Extension	EVN	2016-03-10	2021-08-31	573,335	573,079	256	99.96	313	(1)	6,532	(1,306)
Nghi Son 2	NS2PC	2014-12-24	2022-07-10	1,985,958	1,982,734	3,224	99.68	-	-	-	-
삼척화력 1,2호기 EPC	삼척블루파워 주식회사	2018-07-24	2024-04-30	1,851,439	1,851,439	-	100.00	23,324	(68)	103,513	-
Van Phong 1	Van Phong Power Company Limited, (VPPCL)	2019-08-26	2024-01-24	546,721	546,593	128	99.98	-	-	10	-
Yanbu ph.3 MSF	Saudi Water Authority (SWA)	2012-12-04	2023-01-29	1,223,700	1,223,700	-	100.00	-	-	1,097	(26)

Shoaiba RO Ph.4	Saudi Water Authority (SWA)	2017-03-29	2023-05-23	550,189	530,939	19,250	96.50	40,594	(118)	-	-
Jawa 9,10호기	PT. Indo Raya Tenaga,	2019-03-20	2025-02-15	2,022,607	1,992,086	30,521	98.49	-	-	142,946	-
순천 왕지2지구 도시개발사업	주식회사 동부도시개발	2019-04-24	2025-06-30	686,769	686,176	593	99.91	2,390	(7)	-	-
Yanbu 4 IWP	Yanbu International Water Company	2021-01-22	2023-11-01	957,368	917,659	39,709	95.85	11,831	(34)	-	-
당진기지 1단계 1~4호기 저장탱크 건설공사	한국가스공사	2021-07-23	2027-05-31	543,149	469,514	73,635	86.44	60,942	(177)	-	-
Vung Ang II Power Project	VAPCO (Vung Ang II Thermal Power LLC)	2021-10-26	2026-04-12	1,976,707	1,891,171	85,536	95.67	5,861	(17)	-	-
Tuwaiq 주단조 Project	Tuwaiq Casting and Forging Company	2022-02-10	2026-02-28	1,084,920	1,073,120	11,800	98.91	-	-	5,989	-
Guam Ukudu CCPP	Guam ukudu Power, LLC	2020-12-18	2025-09-30	682,457	670,014	12,443	98.18	11,808	(21)	1,453	(4)
Shuaibah 3 IWP	STWDC	2022-08-19	2025-05-20	852,858	828,868	23,990	97.19	-	-	-	-
El-Dabaa NPP	한국수력원자력㈜	2022-11-09	2029-04-08	1,846,625	544,845	1,301,780	29.50	22,630	(66)	-	-
신한울 3,4호기 원자로설비	한국수력원자력㈜	2023-03-29	2033-10-31	2,341,601	751,881	1,589,720	32.11	-	-	-	-
Turkistan CCGT	CCGT Turkistan LLP	2023-03-14	2026-08-23	1,340,530	1,026,726	313,804	76.59	359,209	(1,042)	58,775	(1,047)
Song Hau1	LILAMA	2015-04-10	2022-05-17	984,714	983,672	1,042	99.89	13,466	(39)	12,811	(3,213)
신한울원자력 3,4호기 주설비공사	한국수력원자력㈜	2023-12-11	2033-10-31	1,019,982	95,960	924,022	9.41	9,296	(27)	-	-
PP12	SEC	2024-08-29	2028-05-31	854,084	637,947	216,137	74.69	-	-	11,510	(34)
Rumah1 Power Plant	Remal Energy Company	2024-11-30	2028-05-31	1,101,776	668,665	433,111	60.69	-	-	22,845	(66)
Nairyah1 Power Plant	Naseem Energy Company	2024-11-30	2028-05-31	1,096,389	658,561	437,828	60.07	-	-	22,725	(66)
O Mon 4 Thermal Power Plant	PetroVietnam	2025-06-06	2028-12-31	908,268	135,491	772,777	14.92	17,524	(51)	-	-
체코 Dukovany 5,6호기 NSSS	한국수력원자력㈜	2025-12-15	2038-04-18	4,805,196	2,670	4,802,526	0.06	-	-	-	-
Jawaharpur	UPRVUNL	2016-12-22	2025-12-31	1,223,007	1,216,390	6,617	99.45	51,853	-	5,783	(860)
Obra C	UPRVUNL	2016-12-22	2025-12-31	1,192,910	1,149,642	43,268	96.34	48,050	-	9,528	(941)
합 계				48,232,330	36,929,250	11,303,080		883,412	(16,778)	433,098	(13,079)

(주1) 계약상 공사기한 또는 발주처와 협의 중인 공사예정기한입니다.

[별도재무제표기준]

(단위 : 백만원, %)

품목	발주처	계약일	공사기한(주1)	수주총액	기납품액	수주잔고	진행률	미청구공사		공사미수금	
				금액	금액	금액		총액	대손충당금	총액	대손충당금
체코 Dukovany 5,6호기 NSSS	한국수력원자력㈜	2025-12-15	2038-04-18	4,805,196	2,670	4,802,526	0.06	-	-	-	-
신한울 3,4호기 원자로설비	한국수력원자력㈜	2023-03-29	2033-10-31	2,341,601	751,881	1,589,720	32.11	-	-	-	-
UAE BNPP 1,2호기 NSSS	한국전력공사	2010-06-30	2022-11-18	2,340,394	2,333,573	6,821	99.71	9,706	(28)	-	-
새울 3,4호기 NSSS	한국수력원자력㈜	2014-08-28	2026-11-30	2,077,601	1,987,155	90,446	95.65	-	-	-	-
UAE BNPP 3,4호기 NSSS	한국전력공사	2010-06-30	2024-12-31	2,015,153	1,989,208	25,945	98.71	13,860	(40)	-	-
Vung Ang II Power Project	VAPCO (Vung Ang II Thermal Power LLC)	2021-10-26	2026-04-12	1,976,707	1,891,171	85,536	95.67	5,861	(17)	-	-
신한울 1,2호기 NSSS	한국수력원자력㈜	2009-07-31	2024-04-30	1,901,229	1,890,123	11,106	99.42	-	-	-	-
삼척화력 1,2호기 EPC	삼척블루파워 주식회사	2018-07-24	2024-04-30	1,851,439	1,851,439	-	100.00	23,324	(68)	103,513	-
El-Dabaa NPP	한국수력원자력㈜	2022-11-09	2029-04-08	1,846,625	544,845	1,301,780	29.50	22,630	(66)	-	-
Vinh Tan 4 TPP	EVN	2014-02-26	2021-10-31	1,677,972	1,673,038	4,934	99.71	20,740	(14,578)	27,581	(5,516)
Jawa 9,10호기	PT. Indo Raya Tenaga,	2019-03-20	2025-02-15	1,503,760	1,482,151	21,609	98.56	-	-	142,915	-
Turkistan CCGT	CCGT Turkistan LLP	2023-03-14	2026-08-23	1,340,530	1,026,726	313,804	76.59	359,209	(1,042)	58,775	(1,047)
Yanbu ph.3 MSF	Saudi Water Authority (SWA)	2012-12-04	2023-01-29	1,223,700	1,223,700	-	100.00	-	-	1,097	(26)
Rumah1 Power Plant	Remal Energy Company	2024-11-30	2028-05-31	1,101,776	668,665	433,111	60.69	-	-	22,845	(66)
Nairyah1 Power Plant	Naseem Energy Company	2024-11-30	2028-05-31	1,096,389	658,561	437,828	60.07	-	-	22,725	(66)
Tuwaiq 주단조 Project	Tuwaiq Casting and Forging Company	2022-02-10	2026-02-28	1,084,920	1,073,120	11,800	98.91	-	-	5,989	-
신한울원자력 3,4호기 주설비공사	한국수력원자력㈜	2023-12-11	2033-10-31	1,019,982	95,960	924,022	9.41	9,296	(27)	-	-
새울 3,4호기 주설비공사	한국수력원자력㈜	2015-06-12	2026-10-31	1,004,518	991,551	12,967	98.71	151,082	(438)	-	-
Nghi Son 2	NS2PC	2014-12-24	2022-07-10	993,395	990,171	3,224	99.68	-	-	-	-
Song Hau1	LILAMA	2015-04-10	2022-05-17	984,714	983,672	1,042	99.89	13,466	(39)	12,811	(3,213)
Yanbu 4 IWP	Yanbu International Water Company	2021-01-22	2023-11-01	957,368	917,659	39,709	95.85	11,831	(34)	-	-
O Mon 4 Thermal Power Plant	PetroVietnam	2025-06-06	2028-12-31	908,268	135,491	772,777	14.92	17,524	(51)	-	-
PP12	SEC	2024-08-29	2028-05-31	854,084	637,947	216,137	74.69	-	-	11,510	(34)
Shuaibah 3 IWP	STWDC	2022-08-19	2025-05-20	852,858	828,868	23,990	97.19	-	-	-	-
Jafurah Cogen Ph.2	KEPCOPC	2025-12-24	2029-06-30	798,851	165,160	633,691	20.67	19,801	(57)	27,795	(81)
UAE BNPP 3,4호기 T/G	한국전력공사	2011-09-27	2024-12-31	731,753	729,376	2,377	99.68	8,904	(26)	-	-
체코 Dukovany 5,6호기 TG	한국수력원자력㈜	2025-12-15	2038-04-18	693,825	2,793	691,032	0.40	2,793	(8)	-	-
순천 왕지2지구 도시개발사업	주식회사 동부도시개발	2019-04-24	2025-06-30	686,769	686,176	593	99.91	2,390	(7)	-	-
UAE BNPP 1,2호기 T/G	한국전력공사	2010-06-30	2022-11-18	667,219	667,219	-	100.00	29	-	-	-
영광야월해상풍력 발전사업	주식회사 야월해상풍력	2025-12-31	2029-07-31	575,000	6,762	568,238	1.18	6,762	(20)	-	-
Vinh Tan 4 Extension	EVN	2016-03-10	2021-08-31	573,335	573,079	256	99.96	313	(1)	6,532	(1,306)

Shoaiba RO Ph.4	Saudi Water Authority (SWA)	2017-03-29	2023-05-23	550,189	530,939	19,250	96.50	40,594	(118)	-	-
Van Phong 1	Van Phong Power Company Limited, (VPPCL)	2019-08-26	2024-01-24	546,721	546,593	128	99.98	-	-	10	-
당진기지 1단계 1~4호기 저장탱크 건설공사	한국가스공사	2021-07-23	2027-05-31	543,149	469,514	73,635	86.44	60,942	(177)	-	-
새울 1,2호기 주설비공사	한국수력원자력㈜	2007-03-09	2019-08-30	530,600	529,895	705	99.87	-	-	-	-
강릉안인 1,2호기 보일러	삼성물산㈜	2015-03-31	2023-03-15	529,220	525,347	3,873	99.27	-	-	-	-
Jafurah Cogen Plant	KEPCOPC	2022-09-22	2026-05-02	527,866	503,724	24,142	95.43	7,204	(21)	4,640	(13)
함안복합 파워블록_EPC	한국중부발전㈜	2024-07-19	2028-09-15	526,947	98,462	428,485	18.69	32,520	(94)	-	-
신한울 3,4호기 터빈발전기	한국수력원자력㈜	2023-03-29	2033-10-31	517,117	273,367	243,750	52.86	26,442	(77)	-	-
고성하이 1,2호기 보일러	에스케이에코플랜트	2016-12-27	2022-08-30	503,412	503,223	189	99.96	-	-	-	-
네팔 Upper Trishuli 1 HPP	NWEDC	2021-12-31	2026-12-30	487,306	316,913	170,393	65.03	-	-	-	-
새울 3,4호기 T/G	한국수력원자력㈜	2014-08-28	2026-11-30	486,649	473,934	12,715	97.39	-	-	-	-
신한울 1,2호기 T/G	한국수력원자력㈜	2009-06-23	2024-04-30	433,244	433,244	-	100.00	-	-	-	-
Doha RO Stage-I	MEW (Kuwait)	2016-05-30	2021-12-31	408,802	394,531	14,271	96.51	2,566	(7)	40,486	(6,185)
당진기지2단계LNG탱크건설공사	한국가스공사	2025-08-20	2029-12-31	405,313	15,168	390,145	3.74	-	-	-	-
고성 천연가스발전소 건설공사	한국남동발전㈜삼천포본부	2023-12-18	2027-12-31	356,903	98,670	258,233	27.65	1,145	(3)	-	-
Guam Ukudu CCPP	Guam ukudu Power, LLC	2020-12-18	2025-09-30	345,021	338,334	6,687	98.06	7,221	(21)	1,453	(4)
Muara Tawar Add-On	PT.PLN NUSANTARA POWER	2017-03-29	2023-04-27	325,164	324,711	453	99.86	18,510	(54)	-	-
Al Khalij Boiler Package PJT(주2)	GECOL	2008-11-01	2018-12-31	301,895	297,692	4,203	98.83	39,473	(7,895)	-	-
Vogtle 3,4 호기 AP1000	Westinghouse Electric Company, LLC.	2008-05-08	2022-12-31	275,653	275,484	169	99.94	-	-	13,245	(731)
양산덕계3차 공동주택 신축공사	경동스마트홈	2020-09-05	2024-07-31	246,149	245,764	385	99.84	-	-	4,830	-
Tripoli West	현대건설㈜	2010-12-23	2029-12-31	236,510	151,321	85,189	63.98	-	-	-	-
김포열병합 파워블럭 EPC	한국서부발전㈜	2020-06-17	2023-07-30	220,864	220,667	197	99.91	-	-	-	-
보령4 친환경개선 기자재 구매	한국중부발전㈜ 보령발전본부	2020-06-23	2023-03-15	220,378	220,263	115	99.95	-	-	-	-
IEC Orot Rabin FGD	IEC(The Israel Electric Corp. Ltd)	2010-06-30	2023-05-18	202,236	199,572	2,664	98.68	-	-	393	(314)
Kudgi STPP	Doosan Power Systems India Private Ltd.	2014-10-15	2023-12-31	199,472	199,472	-	100.00	-	-	1,011	(1,011)
합 계				52,413,711	37,646,714	14,766,997		936,138	(25,014)	510,156	(19,613)

(주1) 계약상 공사기한 또는 발주처와 협의 중인 공사예정기한입니다.

(주2) 리비아 내전 등으로 공사가 잠정 중단되었습니다.

마. 공정가치 평가내역

(1) 금융상품의 공정가치와 그 평가방법

당기말 현재 연결실체가 금융상품의 공정가치를 측정하고 공시하는 내용과 관련하여서는 [Ⅲ. 재무에 관한 사항의 3. 연결재무제표 주석 중 10. 범주별 금융상품 등]을 참조하시기 바랍니다. 해당 부분은 금융상품의 공정가치 서열체계와 관련된 내용을 자세히 다루고 있습니다.

1) 당기 중 연결실체의 금융상품 범주별 손익은 다음과 같습니다.

(단위: 백만원)

구분	당기손익						기타포괄손익 (주2)
	이자수익 (비용)	배당금 수익	평가손익 (주1)	손상차손환입 (손상차손)	처분손익	금융보증 손익	
금융자산 :							
상각후원가 측정 금융자산	86,746	-	-	(66,969)	(10,576)	-	-
기타포괄손익-공정가치 측정 금융자산	-	-	-	-	(8,258)	-	1,060
당기손익-공정가치 측정 금융자산	-	3,590	(14,973)	-	(10,423)	-	-
합계	86,746	3,590	(14,973)	(66,969)	(29,257)	-	1,060
금융부채 :							
상각후원가 측정 금융부채	(325,948)	-	-	-	(416)	(5,786)	-
기타금융부채	-	-	-	-	-	(1,628)	-
합계	(325,948)	-	-	-	(416)	(7,414)	-

(주1) 평가손익은 외환 및 파생상품 관련 손익은 제외한 금액입니다.

(주2) 기타포괄손익은 법인세효과가 반영되지 않은 금액입니다.

파생상품계약이 아닌 외화거래에서 발생한 외환차이(환산손익 및 환차손익)는 상각후원가 측정 금융자산과 상각후원가 측정 금융부채 등에서 발생하고 있습니다.

2) 당기 중 파생상품과 관련된 금융손익은 다음과 같습니다.

(단위: 백만원)

구분	당기손익		기타포괄손익(주1)
	평가손익	거래손익	
매매목적 파생상품	(72)	14,867	-
공정가치위험회피목적 파생상품	(34,104)	-	-
현금흐름위험회피목적 파생상품	(927)	(333)	(2,933)
합계	(35,103)	14,534	(2,933)

(주1) 기타포괄손익은 법인세효과가 반영되지 않은 금액입니다.

상기 금융상품 범주별 손익은 각각의 금융상품에서 발생한 판매비와 관리비, 금융손익 및 기타포괄손익을 포함하는 금액입니다.

(2) 유형자산의 공정가치와 그 평가방법

유형자산은 최초에 원가로 측정하여 인식하고 있으며, 최초 인식 후에는 재평가모형을 적용하는 토지를 제외하고는 원가에서 감가상각누계액과 손상차손누계액을 차감한 금액을 장부금액으로 하고 있습니다. 유형자산을 구성하는 일부 요소의 내용연수가 자산 전체의 내용연수와 다른 경우에는 별개의 자산으로 회계처리하고 있습니다. 자산의 원가는 자산의 취득에 직접적으로 관련된 지출로서 자산을 해체, 제거하거나 부지를 복구하는데 소요될 것으로 추정되는 원가가 포함됩니다.

연결실체는 재무제표상 유형자산으로 분류되는 토지에 한하여 후속측정방법으로 종전의 원가모형에서 재평가모형으로 회계정책을 변경하였으며, 이에 따라 토지의 공정가치를 결정하기 위하여 연결기업은 공인된 독립 평가기관에 평가를 의뢰하였으며, 재평가기준일은 2025년 10월 31일이었습니다.

토지의 공정가치는 표준지공시지가를 기준으로 평가하였으며, 시장성 및 대체의 원칙에 의거하여 대상 물건이 소재하는 인근지역 내에서 동일성 또는 유사성이 인정되는 거래 사례를 포착하고 거래 사례 비교법에 의하여 비준가격을 산정한 후, 표준지공시지가를 기준으로 산정된 금액의 적정성을 검토하여 최종 감정평가액을 결정하였습니다.

표준지공시지가 기준평가는 인근 지역 내에 소재하는 비교표준지의 공시지가를 기준으로 지가변동률로 시점을 수정하고, 위치, 인근 지대상황, 접근성, 획지의 형태 및 규모, 도로 및 교통상황, 공법상 제한사항, 일반수요, 시장성 등의 제반 가격형성요인을 종합하여 가격을 결정하는 방식으로서, 그 밖의 요인은 대상과 평가전례의 격차율을 산출하고, 인근지역 지가수준 및 부동산 경기동향 등을 고려하여 결정하였습니다.
토지의 공정가치 측정에 사용된 가치평가기법과 투입변수 등에 대한 내용은 다음과 같습니다.

가치평가기법	유의적인 관측가능하지 않은 투입변수	관측가능하지 않은 투입변수와 공정가치측정치 간의 연관성
공시지가기준평가법 측정대상 토지와 인근한 토지의 표준지공시지가를 기초로 하여 결정하되,공시지가 기준일과의 시점수정, 개별요인 및 그밖의 요인에 대한 보정치를 반영하여 공정가치를 측정	시점수정(지가변동률 등)	지가변동률 등이 상승(하락)하면 공정가치는 증가(감소)
	개별요인(획지 조건 등)	획지 조건 등의 보정치가 증가(감소)하면 공정가치는 증가(감소)
	그 밖의 요인 (지가수준 등)	지가수준 등에 대한 보정치가 증가(감소)하면 공정가치는 증가(감소)

연결실체는 토지에 대해 후속측정을 재평가금액으로 인식하고 있으며, 당기말 현재 원가모형을 적용하여 토지를 측정하였을 경우의 장부금액은 1,565,748백만원(전기말: 1,542,845백만원)입니다. 당기말 현재 토지의 공정가치는 전기말 재평가금액과 유의적인 차이가 없습니다.

당기말 현재 토지에 대한 공정가치의 수준별 측정치는 다음과 같습니다.

(단위 : 백만원)

구 분	수준 1	수준 2	수준 3	합 계
토지	-	-	3,144,959	3,144,959

IV. 이사의 경영진단 및 분석의견

1. 예측정보에 대한 주의사항

당사가 본 보고서에서 미래에 발생될 것으로 예상, 예측한 활동, 사건 또는 현상은 예측정보에 해당하는 것으로서, 당해 공시서류 작성시점의 사건 및 재무성과에 대하여 회사의 견해를 반영한 것입니다. 동 예측정보는 미래 사업 환경과 관련된 다양한 가정에 기초하고 있으며, 동 가정들은 결과적으로 부정확한 것으로 판명될 수도 있습니다. 또한 이러한 가정들에는 예측정보에서 기재한 예상치와 실제 결과 간에 중요한 차이를 초래할 수 있는 위험, 불확실성 및 기타 요인 등을 포함하고 있습니다.
예측 정보는 보고서 작성시점의 시황을 바탕으로 당사의 경영계획 등을 고려한 자체 판단으로 작성되었기 때문에 외부 환경 변화와 계획 변경 등에 따라 달라질 수 있습니다. 회사는 동 예측정보 작성시점 이후에 발생하는 위험 또는 불확실성을 반영하기 위하여 예측정보에 기재한 사항을 수정하는 정정보고서를 공시할 의무는 없음을 알려 드립니다.

2. 개요

[두산에너빌리티]

2025년에는 집중해온 성장사업 중심으로 의미있는 성과를 창출하여 글로벌 시장에서 입지를 공고히 한 가운데 역대 최대 규모의 수주 실적을 달성했습니다. 가스터빈 부문은 해외 첫 수출 및 추가 계약 체결을 통해 글로벌 진출 기반을 마련했으며, 원자력 부문은 체코 두코바니 원전 주기기 공급 계약을 체결하고 미국 시장 진출 기회도 가시화되었습니다. SMR 사업은 X-energy와의 예약 계약을 통해 본격적인 제작 단계에 진입했고, 해상풍력은 자체 개발한 10MW 모델의 국제인증 취득과 고정가격입찰 프로젝트 전량 낙찰을 통해 사업 확장의 기반을 확보했습니다.

AI 확산에 따른 전력 수요 증가로 가스 및 원자력 발전 설비 투자가 확대되는 가운데, 글로벌 무역 환경 변화와 지정학적 리스크 등으로 경영환경의 불확실성도 지속되는 환경을 고려해 회사는 사업 경쟁력 강화를 위한 주요 과제를 중심으로 하기와 같은 전략을 추진해 나갈 계획입니다.

첫째, 친환경 고부가가치 포트폴리오 성과를 확대해 더 큰 도약을 이끌어 나갈 것입니다.
지난해 의미 있는 수주를 기록한 친환경 포트폴리오 사업들은 외형성장을 넘어 '선택과 집중'을 통해 고부가가치 사업으로 자리매김해야 합니다.
가스터빈 사업은 국내외 수요 확대에 대응하여 생산 역량 확충과 공급망 안정화에 주력할 것이며, 서비스 사업과의 연계를 통해 안정적인 수익 기반 구축을 추진하겠습니다.
원자력 사업은 체코 원전 프로젝트의 안정적 수행 중심으로 새로운 대형 원전 수출 기회 확보에 역량을 집중할 예정이며, SMR 사업은 본격적인 제작 단계에 진입함에 따라 혁신 제조 기술을 적용한 양산 체제 구축을 추진하며 SMR Foundry의 위상을 공고히 하겠습니다. 해상풍력 사업은 전담 조직 신설을 통해 사업 체계를 정비하고, 국내 기술 기반 10MW급 모델을 중심으로 사업 기회를 확대하며, 수소 사업은 혼소 및 전소 터빈 핵심 기술 개발과 함께 청정수소발전 입찰시장과 연계한 기자재 및 EPC 사업을 지속 추진하겠습니다.

둘째, 성장사업 경쟁력 제고와 고수익이 가능한 신사업을 육성해 나가겠습니다.
회사의 신사업은 기존 성장사업과의 연계성을 바탕으로 기술 및 사업적 시너지를 창출하는 동시에 자체 수익성 확보가 가능한 분야를 중심으로 추진하겠습니다.
항공 분야에서는 가스터빈 개발을 통해 축적한 기술 역량을 기반으로 무인기 항공엔진 개발 참여를 확대하고, 핵심 소재 기술 내재화를 통해 사업 기반을 강화해 나가겠습니다.
AM(Additive Manufacturing)은 제조 경쟁력 제고를 위한 핵심 기술로서 가스터빈 양산 체계를 지원하는 한편, 수소터빈과 항공엔진 등으로 적용 범위를 확대하겠습니다. AI 솔루션 사업은 가스터빈 RMS(Remote Monitoring Services) 및 제주 윈드파워센터에서 축적한 데이터 분석 역량을 활용해 예방 정비 체계 고도화를 추진하며 운영 신뢰성과 고객 서비스 수준 제고에 주력하고, 에너지 산업 전반의 기술 수요를 검토하며 중장기 관점의 신규 사업 기회 발굴을 지속하겠습니다.

셋째, AI 활용을 확대하고 지속 가능한 사업운영 체계를 구축해 성장의 속도를 높이겠습니다.
AI 적용을 통해 설계 최적화, 견적 및 사업관리 효율화, 서비스 고도화를 이뤄 제품 및 서비스 경쟁력을 높이고 새로운 부가가치를 창출하겠습니다. 아울러 AI 활용을 확대해 생산성 향상을 견인해 가겠습니다. 이를 위해 주요 공정에 대한 AI 과제 실행을 본격화하고, Agentic AI 활용도 넓혀 나가겠습니다.

사업이 본격 확장되는 지금, 회사가 계획한 견조한 수주가 지속 가능한 성장으로 이어지려면 수익성이 반드시 뒷받침되어야 합니다. 이를 위해 초도 프로젝트와 신규 제품은 더욱 철저한 품질관리로 시장의 신뢰를 높여 나가겠습니다. EPC와 풍력은 수익성을 기준으로 수주에 나서고, 철저한 사전 리스크 관리로 수익성 저해 요인을 제거해 나갈 것입니다.

[두산밥캣]

2025년은 글로벌 금리 기조의 변화와 지정학적 리스크 및 급변하는 통상 환경 등 여러 불확실성이 맞물리며 경영환경의 변동성이 매우 큰 한 해였습니다. 주요 시장의 수요 회복은 예상보다 완만하게 진행되었고, 일부 제품에서는 고객들의 구매 결정이 지연되는 모습도 나타났습니다.

이러한 환경 속에서 당사는, 지난해 연결 기준 매출액 61억 8천만 달러, 영업이익 4억 8천만 달러를 기록하였습니다. 선제적인 공급 조정과 관세 영향 등으로 전년 대비 실적이 감소했으나, 주요 시장에서의 현지 생산 확대와 가격 정책 조정, 비용 관리 등을 통해 변동성에 대응해 왔습니다.

2026년에도 금리, 환율, 지정학적 리스크 등 불확실한 경영환경이 지속되며 시장 수요는 다소 위축될 것으로 전망됩니다. 그러나 당사는 딜러 재고 확충 및 시장 점유율 확대를 통해 전년 대비 4% 증가한 64억 5천만 달러의 매출 목표를 설정하였습니다. 영업이익 또한 관세 영향 및 재료비 상승 등 원가 압박 요인이 존재하나, 생산성 개선과 비용 절감 노력을 통해 전년 수준인 4억 8천만 달러를 수성할 계획입니다.

[주요경영지표]
공시서류작성기준일 현재 연결재무제표기준 당사의 주요경영지표는 다음과 같습니다.

(기준일 : 2025년 12월 31일) (단위: USD천, %)

구 분	제12기(당기)	제11기(전기)	증감	증감(률)
매출액	6,181,806	6,269,305	(87,499)	(1.4%)
영업이익	482,437	638,867	(156,430)	(24.5%)

[두산퓨얼셀]

지난 2025년 당사는 매출액이 전년대비 10% 증가한 4,548억원을 기록하였으나, 손익 측면에서는 영업적자 1,057억원을 기록하였습니다. 이처럼 대규모 적자를 기록하게 된 배경은 2025년 하반기부터 신제품인 SOFC(고체산화물 연료전지) 양산을 시작한 후, 사업 초기의 시행 착오와 낮은 수율로 인하여 대규모 손실이 발생하였기 때문입니다. 또한 기존 제품인 PAFC(액체인산형 연료전지)에서도 백금 등 원자재 가격 상승과 Stack 교체 증가에 따른 품질비용이 발생하며 손실을 기록하였습니다.

그러나 2025년은 향후 성장을 위한 구조적인 발판을 마련한 해이기도 했습니다. 우선 2025년 일반수소발전 입찰시장에서 높은 국산화율과 열/수소 활용 등 당사 제품의 강점을 토대로 약 60%의 점유율을 기록하며 향후 수주와 매출의 기반을 마련하였습니다. 또한 PAFC 라이선스 권한 범위를 넓히고 아시아 및 오세아니아로 사업권역을 확대하였으며, 그룹의 발전용 연료전지 생산기지로서 입지를 설정함으로써 당사의 접근가능 시장이 대폭 확대되었습니다. 또한 제품 측면에서도 SOFC 양산을 개시하고 초도 수주 프로젝트와 함께 부품 단위 판매계약에 대한 납품을 시작하며 포트폴리오 확대를 위한 첫 발을 내딛었습니다.

탄소중립 달성, 계통 안정을 위한 분산전원의 보급, AI 데이터센터 관련 전력 수요의 증가 등 최근 연료전지를 둘러싼 시장 환경은 지속적으로 변동하고 있습니다. 당사는 제품의 근원적 경쟁력을 제고하기 위해 끊임없이 노력하는 한편, On-site 발전원으로써 연료전지의 장점을 부각하고, 새로운 시장과 제품을 바탕으로 장기적으로 성장할 수 있는 방안을 모색해 나가겠습니다.

[기타 부문]

두산큐벡스㈜는 2006년 설립한 회사로 강원도 춘천에서 총 27홀 규모의 라데나골프클럽을 운영 중에 있으며, 다년간 축적된 노하우를 바탕으로 위탁운영 사업장(두산에너빌리티㈜ 게스트하우스 위탁운영, 두산그룹 연수원 연강원식당 위탁운영)을 전문적으로 관리, 운영하고 있습니다. 라데나 골프클럽 운영 외에도 2017년에 ㈜두산이 영위하고 있는 FM사업(건물 및 시설관리) 및 BS 사업(급여/복리후생/총무업무대행)을 현물출자 방식으로 양수하여 사업영역 확대 및 지속성장 기반 확보를 통해 향후 매출증대와 기업가치 제고에 긍정적 요인으로 작용하고 있으며, 2020년 밸류그로스 지분 투자를 통한 자산관리업으로 사업영역을 확대해 왔습니다.

골프장 수의 증가로 경쟁 심화가 지속되었으며, 높은 투자비와 골프장에 대한 부정적인 인식, 정부의 제도적 규제로 인하여 진입장벽이 높은 편이었으나 골프 대중화와 인식변화에 따른 각종 골프관련 매체(TV, YouTube)가 증가 하면서 여성・젊은층 골퍼 확산으로 골프 수요가 증가했지만 코로나 19 엔데믹 전환 후 지속적인 내장객 감소 추세를 보이고 있습니다.

양양고속도로 개통 등 수도권과의 거리가 근접해지면서 거리상의 약점은 점차 보완되고 있습니다. 또한 골프장 클럽하우스를 비롯한 시설물 리모델링, 코스 리뉴얼 등으로 골프장의 가치가 상승하였습니다.
특히 최고 품질 수준의 코스관리, 예약 신뢰도, 고객 서비스 등은 타 골프장과 비교하여 높은 경쟁우위를 가지고 있으며, 2008년부터 2025년까지 17회에 걸친 두산 매치플레이의 성공적인 개최 및 2022 골프다이제스트 코리아가 선정한 강원권 베스트 코스 선정, 매일경제신문과 한국리서치가 공동 조사한 2023 대한민국 골프장 평가(18홀이상의 390개 골프장 대상)에서 전국 회원제 8위, 강원권 회원제 1위에 선발 되며 골프장의 우수성을 지속적으로 입증해가고 있습니다.

25년 4분기 누계 두산큐벡스 매출액은 77,064백만원을 기록하였으며 부문별 매출액은 다음과 같습니다.
(FM부문 40,407백만원, BS부문 11,243백만원, GC부문 25,414백만원)

3. 재무상태 및 영업실적

가. 재무상태

【연결기준 재무상태】

(단위 : 백만원)

구 분	제63기	제62기	증감	증감율
자산총계	27,513,223	26,314,835	1,198,388	4.55%
유동자산	10,771,711	10,049,022	722,689	7.19%
-당좌자산	8,227,686	7,315,089	912,597	12.48%
-재고자산	2,544,025	2,733,933	(189,908)	(6.95%)
비유동자산	16,741,512	16,265,813	475,699	2.92%
-투자자산	1,181,784	1,209,357	(27,573)	(2.28%)
-유형자산	5,776,625	5,703,049	73,576	1.29%
-무형자산	8,723,585	8,397,290	326,295	3.89%
-기타비유동자산	1,059,518	956,117	103,401	10.81%
부채총계	15,503,853	14,653,743	850,110	5.80%
-유동부채	10,107,067	8,945,820	1,161,247	12.98%
-비유동부채	5,396,786	5,707,923	(311,137)	(5.45%)
자본총계	12,009,370	11,661,092	348,278	2.99%
(자본금)	3,267,327	3,267,327	-	-
부채와 자본총계	27,513,223	26,314,835	1,198,388	4.55%
부채비율	129.10%	125.66%	3.43%p	-
유동비율	106.58%	112.33%	(5.76%p)	-
당좌비율	81.41%	81.77%	(0.37%p)	-

- 자산은 전기 대비 1조 1,984억원(4.55%) 증가한 27조 5,132억원 입니다. 현금 및 현금성 자산 1,827억원 증가, 매출채권 3,265억원 증가, 신규 기술개발 투자로 인한 유·무형자산 4,000억원 증가 등의 사유로 전기말 대비 1조 1,984억원 증가하였습니다.

- 부채는 전기 대비 8,501억원(5.80%) 증가한 15조 5,039억원입니다. 매입채무 9,622억원 증가등의 사유로 전기말 대비 8,501억원 증가하였습니다.

- 자본은 전기 대비 3,483억원(2.99%) 증가한 12조 94억원입니다.

- 부채비율은 전기대비 3.43%p 증가한 129.10%를 기록하였습니다.

나. 영업실적

【연결기준 영업실적】

(단위 : 백만원)

구 분	제63기	제62기	증감	증감율
매출액	17,057,876	16,233,055	824,821	5.08%
매출원가	14,314,566	13,503,336	811,230	6.01%
매출총이익	2,743,310	2,729,719	13,591	0.50%
판매비와관리비	1,980,598	1,712,119	268,479	15.68%
영업이익(손실)	762,712	1,017,600	(254,888)	(25.05%)
금융수익	875,484	1,155,804	(280,320)	(24.25%)
금융원가	1,220,553	1,337,056	(116,503)	(8.71%)
기타영업외수익	102,811	143,768	(40,957)	(28.49%)
기타영업외비용	216,451	342,821	(126,370)	(36.86%)
지분법이익(손실)	22,804	20,484	2,320	11.33%
법인세비용차감전순이익(손실)	326,807	657,779	(330,972)	(50.32%)
법인세비용	121,644	263,090	(141,446)	(53.76%)
당기순이익(손실)	205,163	394,689	(189,526)	(48.02%)

- 매출액은 연결실체 내 회사들의 매출 증가 영향으로 전년대비 8,248억원(5.08%) 증가한 17조 579억원을 기록하였습니다.

- 영업이익은 매출 증가에도 불구하고, 관세영향, 원자재 가격 상승 등으로 전년대비 2,549억원(25.05%) 감소한 7,627억원입니다.

【사업부문별 영업실적】

(단위 : 백만원)

구 분		제63기	제62기	증감	증감율
매출(주1)	두산에너빌리티	7,788,916	7,292,841	496,075	6.80%

	두산밥캣	8,791,773	8,550,978	240,795	2.82%
	두산퓨얼셀	418,124	344,341	73,783	21.43%
	기타	59,063	44,895	14,168	31.56%
	매출액 합계	17,057,876	16,233,055	824,821	5.08%
영업손익	두산에너빌리티	302,308	243,618	58,690	24.09%
	두산밥캣	686,132	871,402	(185,270)	(21.26%)
	두산퓨얼셀	(105,673)	(1,729)	(103,944)	적자유지
	기타	(2,948)	3,200	(6,148)	적자전환
	연결조정	(117,107)	(98,891)	(18,216)	18.42%
	영업손익 합계	762,712	1,017,600	(254,888)	(25.05%)

(주1) 상기 매출액은 연결조정을 반영한 각 부문별 순매출액입니다.

- 두산에너빌리티 부문의 매출액은 해외 수주 증가 및 핵심 사업 매출 증가로 인해 전년대비 4,961억(6.80%) 증가한 7조 7,889억원 입니다. 영업이익은 매출 확대와 수익성 개선으로 인해 전년대비 587억원(24.09%) 증가한 3,023억원 입니다.

- 두산밥캣 부문의 매출액은 전년 대비 2,408억원(2.82%) 증가한 8조 7,918억원입니다. 영업이익은 관세 영향, 원자재 가격 상승 등으로 전년 대비 1,853억원(21.26%) 감소한 6,861억입니다.

- 두산퓨얼셀 부문 매출액은 연료전지 주기기 판매대수 증가로 인해 738억원 (21.43%) 증가한 4,181억원 입니다. 영업이익은 매출액 증가에도 불구하고 신제품 SOFC초도생산의 학습비용, 원재료비 상승 등의 영향으로 인해 적자가 확대되었습니다.

다. 환율변동영향

연결실체는 국제적으로 영업활동을 영위하고 있어 다양한 통화로부터의 환율변동위험에 노출되어 있습니다. 연결실체의 외환위험관리의 목표는 환율변동으로 인한 불확실성과 손익변동을 최소화하는데 있습니다. 연결실체의 외환위험관리는 환위험관 리규정에 의해서 이루어지고 있으며, 투기적 목적의 외환관리는 엄격히 금하고 있습니다.

연결실체는 수출과 수입통화 대응을 통한 Natural Hedge로 환율변동 노출금액을 우선적으로 상쇄하여 외환위험을 축소하고, 잔여 환율변동 노출금액에 대해서는 환위험관리규정에 따라 선물환 등의 파생상품거래를 통해 위험을 헷지하고 있습니다.

자세한 환율변동영향은 [II. 사업의 내용 중 5. 위험관리 및 파생거래]와 [Ⅲ. 재무에 관한 사항의 3. 연결재무제표 주석 중 4. 재무위험관리]를 참조하시기 바랍니다.

라. 자산손상

연결실체는 매 보고기간말에 자산의 손상을 시사하는 징후가 존재하는지 검토하고 있습니다. 그러한 징후가 존재하는 경우 또는 매년 자산에 대한 손상검사가 요구되는경우 연결실체는 자산의 회수가능액을 추정하고 있습니다. 자산의 회수가능액은 자산 또는 현금창출단위의 순공정가치와 사용가치 중 큰 금액이며 개별자산별로 결정하나 해당 개별자산의 현금유입이 다른 자산이나 자산집단의 현금유입과 거의 독립적으로 창출되지 않는 경우 해당 개별자산이 속한 현금창출단위별로 결정됩니다. 자산의 장부금액이 회수가능액을 초과하는 경우 자

산은 손상된 것으로 보며 자산의 장부금액을 회수가능액으로 감소시키게 됩니다.

당기와 전기 중 당사가 인식한 주요 비금융자산 손상차손의 내역은 다음과 같습니다.

(단위: 백만원)

구분	당기	전기
유형자산손상차손	121	417
무형자산손상차손	20,566	232,405
투자부동산손상차손	-	1,165
합계	20,687	233,987

자세한 자산손상의 내용은 [III. 재무에 관한 사항 중 3. 연결재무제표 주석 중 30. 기타영업외수익 및 비용]을 참조하시기 바랍니다.

4. 유동성 및 자금조달과 지출

가. 유동성현황

(단위 : 백만원)

구분	당기말	전기말	증감
현금및현금성자산	3,080,997	2,898,298	182,699
단기금융상품	107,870	143,577	(35,707)
장기금융상품	23,697	25,117	(1,420)
합계	3,212,564	3,066,992	145,572

당기말 현재 당사는 유·무형자산 취득 등의 투자활동으로 3,106억원, 장기차입금의 상환 등 재무활동으로 2,879억원의 현금이 유출되었고, 영업활동으로 7,518억의 현금이 유입되어, 전기말 대비 현금 및 현금성 자산이 1,827억원 증가, 장단기금융상품이 371억원 감소하였습니다. 그 결과 당기말 현재 연결실체는 총 3조 2,126억원의 유동자금을 보유하고 있습니다.

당사는 유동자산/부채 관리 및 적정여신한도 유지를 통해 운전자본 등 영업활동 및 신규투자활동에 차질이 없도록 가용 유동성을 관리해 오고 있습니다. 회사는 부채상환과 기타 자금수요를 위해 필요한 자금조달 계획 및 안정적인 경상이익 달성을 위한 경영개선 계획을 추진하고 있습니다. 당사는 앞으로 차입금 상환 및 유동성확보를 통해 재무건전성 확보에 만전을 기할 예정입니다.

나. 공시대상기간동안 조달한 자금의 원천별 조달규모 및 자금조달조건

당기말 현재 당사가 조달한 자금의 각 항목별 내역은 아래와 같습니다.

(1) 차입금

1) 단기차입금

당기말과 전기말 현재 연결실체의 단기차입금 내역은 다음과 같습니다.

(단위 : 백만원)

구분	기업명(주1)	차입처 등	당기말 연이자율(%)	당기말 (주2)	전기말
원화차입금	두산에너빌리티	한국산업은행 외	1.10 ~ 4.76	1,412,738	1,552,104
	두산밥캣	하나은행 외	CD 3M+1.70 ~ 6M MOR+1.84	45,000	60,000
	두산퓨얼셀	한국산업은행 외	수은채(3M)+1.50 ~ 5.50	76,000	100,000
	두산큐벡스	우리은행	CD(3M)+1.58	10,000	10,000
외화차입금	두산에너빌리티	하나은행 외	0.70 ~ 8.70	306,927	353,776
	두산밥캣	Shinhan Bank China 외	2.50 ~ 2.60	32,907	65,377
합계				1,883,572	2,141,257

(주1) 지배기업의 해외종속기업 및 각 종속기업의 연결대상 종속기업을 포함하고 있습니다.

(주2) 연결실체는 상기 차입금 중 일부에 대해 유형자산 등을 담보로 제공하고 있습니다.

2) 장기차입금

당기말과 전기말 현재 연결실체의 장기차입금 내역은 다음과 같습니다.

(단위 : 백만원)

구분	기업명(주1)	차입처	당기말 연이자율(%)	당기말 (주2)	전기말
원화차입금	두산에너빌리티	수출입은행 외	3.66~5.30	1,244,757	1,000,000
	두산밥캣	농협은행 외	6M KDB Bond+1.02 ~ CD 3M+1.80	145,000	130,000
	두산퓨얼셀	한국산업은행	산금채(1년)+1.45 ~ 산금채(6M)+1.50	80,000	70,000
외화차입금	두산에너빌리티	Canadian Imperial Bank of Commerce	3.00 ~ 2.50+SOFR	3,510	4,989
	두산밥캣	미국의 다수기관 투자자 및 은행 외	Japan ST Prime Lending Rate-0.58% ~ 3M SOFR+2.00	1,202,122	1,488,221
소계				2,675,389	2,693,210
차감: 유동성대체				(326,360)	(242,078)
차감: 현재가치할인차금				(12,890)	(16,598)
차감 계				2,336,139	2,434,534

(주1) 지배기업의 해외종속기업 및 각 종속기업의 연결대상 종속기업을 포함하고 있습니다.

(주2) 연결실체는 상기 차입금 중 일부에 대해 유형자산 등을 담보로 제공하고 있습니다.

(2) 사채

당기말과 전기말 현재 연결실체의 사채 내역은 다음과 같습니다.

(단위 : 백만원)

구분	기업명(주1)	당기말 연이자율(%)	당기말	전기말
공모사채	두산에너빌리티(주2)	3.62 ~ 5.50	808,470	691,000
	두산퓨얼셀	4.27 ~ 5.10	266,000	219,000
사모사채	두산에너빌리티	-	-	42,000
	두산밥캣	SOFR + 1.05	71,745	73,500

	두산퓨얼셀	4.6	10,000	10,000
외화표시사채	두산퓨얼셀	SOFR + 1.05	30,133	-
소계			1,186,348	1,035,500
차감: 유동성대체			(684,416)	(122,897)
차감: 사채할인발행차금			(2,805)	(5,844)
차감 계			499,127	906,759

(주1) 지배기업의 해외종속기업 및 각 종속기업의 연결대상 종속기업을 포함하고 있습니다.

(주2) 상기 사채 중 지배기업의 외화공모사채와 관련하여, 두산밥캣㈜ 보통주가 담보로 제공되어 있습니다.

(3) 유동화채무

연결실체는 장래에 회수할 공사대금 등을 유동화회사에 양도하였으며 유동화회사는 양수자산을 근거로 유동화증권을 발행하는 형식으로 자산유동화를 실시하였는 바, 당기말과 전기말 현재 연결실체의 유동화채무의 내역은 다음과 같습니다.

(단위 : 백만원)

기업명	구분	당기말 연 이자율(%)	당기말(주1)	전기말
두산퓨얼셀㈜	키스에스에프제삼십오차㈜ 외	5.6	80,000	53,200
차감 : 유동성대체			(19,070)	(33,244)
차감 : 현재가치할인차금			(540)	(564)
차감 계			60,390	19,392

(주1) 연결실체는 상기 유동화채무와 관련하여 수익권증서를 담보로 제공하고 있습니다.

자세한 내역은 보고서 [III. 재무에 관한 사항의 3. 연결재무제표 주석 중 16. 사채 및 차입금]을 참조하시기 바랍니다.

관련 차입금 및 사채와 관련하여 재무비율 준수, 차입제한, 배당제한 등의 조건은 [Ⅲ. 재무에 관한 사항의 7. 증권의 발행을 통한 자금조달에 관한 사항의 다. 채무증권 중 (3) 사채관리계약 주요내용 및 충족여부 등]을 참조하시기 바랍니다.

다. 금융부채의 만기별 상환금액 도래현황

당기말 현재 주요 금융부채 등의 명목가액에 대한 연도별 상환계획은 다음과 같습니다.

(단위: 백만원)

구분	장부금액	계약상 원금				
		합계	1년 미만	2년 이하	5년 이하	5년 초과
비파생금융부채 원금	11,052,357	11,116,622	6,930,986	1,809,665	1,933,072	442,899
비파생금융부채 이자	-	418,358	200,773	103,853	104,637	9,095
파생금융부채	147,961	166,300	76,221	72,010	18,048	21
지급보증계약(주1)	-	611,674	611,674	-	-	-
합계	11,200,318	12,312,954	7,819,654	1,985,528	2,055,757	452,015

(주1) 지급보증계약은 피보증인의 청구에 의해 지급하여야 할 최대금액으로 표시하였습니다.

상기 금융부채등의 잔여만기 구간별 금액은 할인하지 않은 계약상 현금흐름(지급이자 포함)을 기초로 가장 빠른 만기일에 근거하여 작성되었으며, 재무상태표 상 금융부채등의 장부금

액과 차이가 있습니다. 또한, 상기 금융부채 등은 사채 및 차입금을 제외한 금융부채(매입채무, 미지급금, 파생금융부채 등)의 금액이 포함되어 있습니다.

5. 부외거래

- 당사의 부외거래는 [Ⅲ. 재무에 관한 사항의 3. 연결재무제표 주석 중 33. 우발채무 와 약정사항] 및 [XI. 그 밖에 투자자 보호를 위하여 필요한 사항의 2. 우발부채 등에 관한 사항]을 참조하시기 바랍니다.

6. 그 밖에 투자의사결정에 필요한 사항

가. 중요한 회계정책 및 추정에 관한 사항
- [Ⅲ. 재무에 관한 사항의 3. 연결재무제표 주석의 2. 중요한 회계정책 및 연결재무제표 작성기준]을 참조하시기 바랍니다.

나. 환경 및 종업원 등에 관한 사항
- 환경 등에 관한 사항 : [XI. 그 밖에 투자자 보호를 위하여 필요한 사항 중 13. 녹색경영]을 참조하시기 바랍니다.
- 종업원 등에 관한 사항 : [VIII. 임원 및 직원 등에 관한 사항 중 1. 임원 및 직원의 현황]을 참조하시기 바랍니다.

다. 법규상 규제에 관한 사항
- [XI. 그 밖에 투자자 보호를 위하여 필요한 사항 중 8. 제재현황]을 참조하시기 바랍니다.

라. 파생상품 및 위험관리정책에 관한 사항
당사는 외화표시 자산 및 부채의 환율변동에 의한 리스크를 최소화하여 재무구조의 건전성 확보 및 예측 가능 경영을 통한 경영의 안정성 실현을 목표로 환리스크를 관리하고 있습니다. 특히 당사는 해외 프로젝트 수주에 의한 외화 수금이 외자재 수입 및 외화 차입금 상환에 의한 외화 지출보다 많은 현금흐름을 가지고 있으므로 환율하락에 따른 환차손이 환리스크 관리의 주 대상이며, 당사는 선물환 거래를 통해 외화표시 자산 및 부채 순현금흐름(Net Cash flow)의 80%를 Hedge하고 있습니다.

(1) 위험관리방식
당사는 보다 체계적이고 효율적인 환리스크 관리를 위하여 세계 유수의 금융기관 및 컨설팅 업체로부터 환리스크 관리에 대한 컨설팅을 받았으며, 그룹 환감독위원회 운영, 당사 환위험 관리위원회 운영, 환위험 관리 지침 제정, 사내/사외 선물환제도 도입 및 환리스크 관리를 위한 별도의 전담 인원을 배정하여 운영하고 있습니다. 이러한 체계적인 조직 운영 및 사규에 따라, 개별 계열사 단위뿐만 아니라 그룹차원에서도 환리스크 점검 및 개선활동을 수시로 진행하며 환리스크 관리에 만전을 기하고 있습니다.

(위험관리규정) 당사는 환위험 관리 지침을 제정, 명문화하여 엄격히 시행하고 있으며 그 주요 내용은 ① 외환거래는 외환의 실 수요와 공급에 의한 원인거래를 원칙으로 하며 투기적 거래를 금지하고 ② 환위험 관리의 기본 정책은 회사 내부적으로 Natural Hedge 후 잔여 환포지션에 대해 금융기관과 파생금융상품을 통해 환위험을 제거 또는 최소화하며 ③ 회사의 환위험 관리는 주관부서에서 집중하여 관리하며, 주관부서는 환포지션을 파악하여 환위험관리위원회가 설정한 지침에 따라 Hedge 거래를시행하고 있습니다.

(위험관리조직) 당사는 환위험관리조직을 환위험관리위원회, 환위험관리 주관부서, 환위험관리 통제부서로 세분화하여 운영하고 있습니다. 첫째 환위험관리위원회는 환위험관리에 관한 최고의사결정기구로서 매분기 1회 이상 정기적으로 개최하여 ① 환위험관리 기본계획 ② 환위험관리지침 개정 ③ 사내선물환거래요령의 승인 및 개정 ④ 환위험관리 각종 한도의 설정 및 변경 등에 관한 사항 등을 심의・의결하며, 둘째 환위험관리 주관부서는 환위험관리를 주관하는 부서로서 ① 외환거래와 외환거래 관련 업무, 금융기관과의 파생금융상품 거래 체결 ② 외화 포지션 관리 및 환위험 측정,관리, 분석 및 보고 ③ 사내선물환거래시행 등의 업무를 수행하며, 셋째 환위험관리 통제부서는 ① 환위험 주관부서 및 관련부서의 환관리원칙 준수여부 확인 ② 은행의 계약확인서를 통한 주관부서 거래내역 확인 등의 업무를 수행하고 있습니다. 또한 개별 계열사 단위 뿐만 아니라 그룹차원에서 그룹 환감독위원회가 매달 개최되며 계열사 환리스크 및 헤지 현황 점검, 개선활동을 수행하고 있습니다.

(사내선물환제도 운용) 당사는 회사 내부적으로 사내선물환제도를 운영하고 있습니다. 사내선물환제도는 환위험 주관부서와 사업부간 선물환계약을 체결하여 프로젝트의 환위험을 Hedge하는 것으로, 이 제도를 통하여 회사는 정확한 전사 환포지션을 파악하고 사업부는 사업부 경영의 안정성을 도모하고 있습니다. 또한 환위험 관리 주관부서는 사내선물환계약 체결 후 발생한 전사 Net Cash flow의 80%에 대하여 금융기관과 파생상품을 통한 환위험 Hedge 거래를 수행함으로써 환위험 관리 비용 및 시간을 절약하여 보다 효율적인 방식으로 환위험을 관리하고 있습니다.

(파생상품계약 운용) 당사는 파생상품계약 중 선물환만을 환위험 hedge 목적으로 운용하며 KIKO 등 파생상품 계약 자체에서 추가적인 환리스크를 발생시킬 수 있는 기타 Option 상품은 활용하지 않습니다. 동 파생상품계약은 전사 Net Cashflow의 80% 수준으로 관리되고 있습니다.

(2) 환관리관련 추진사항

당사는 위의 환위험 관리 현황에서와 같이 규정 및 조직을 완비하여 체계적인 환리스크 관리를 적극적으로 수행하고 있으며, 국제회계기준(IFRS) 도입 및 환관리 효율성 / Hedge 정합성의 제고를 위해 시스템 구축 및 추가적인 컨설팅을 꾸준히 실시하고 있습니다. 또한 보다 완전하고 체계적인 환리스크 관리를 위해 전문교육을 통한 외환전문인력을 양성하고 있습니다.

V. 회계감사인의 감사의견 등

1. 외부감사에 관한 사항

가. 회계감사인의 명칭 및 감사의견

사업연도	구분	감사인	감사의견	의견변형사유	계속기업 관련 중요한 불확실성	강조사항	핵심감사사항
제63기 (당기)	감사보고서	삼일회계법인	적정의견	해당사항없음	해당사항없음	없음	(1) 투입법에 따른 수익인식의 정확성 (2) 종속기업 투자주식 손상검사
	연결감사 보고서	삼일회계법인	적정의견	해당사항없음	해당사항없음	없음	(1) 투입법에 따른 수익인식의 정확성 (2) 영업권 손상검사
제62기 (전기)	감사보고서	삼정회계법인	적정의견	해당사항없음	해당사항없음	없음	(1) 총계약원가 추정의 불확실성 (2) 종속기업투자 손상
	연결감사 보고서	삼정회계법인	적정의견	해당사항없음	해당사항없음	없음	(1) 총계약원가 추정의 불확실성 (2) 영업권 손상
제61기 (전전기)	감사보고서	삼정회계법인	적정의견	해당사항없음	해당사항없음	없음	(1) 총계약원가 추정의 불확실성 (2) 종속기업투자 손상
	연결감사 보고서	삼정회계법인	적정의견	해당사항없음	해당사항없음	없음	(1) 총계약원가 추정의 불확실성 (2) 영업권 손상

나. 최근 3사업연도의 회계감사인에게 지급한 보수 등에 관한 사항

(1) 감사용역계약 체결현황

(단위 : 백만원, 시간)

사업연도	감사인	내 용	감사계약내역		실제수행내역	
			보수	시간	보수	시간
제63기 (당기)	삼일회계법인	1분기 검토 반기 검토 3분기 검토 전산감사 중간감사/내부통제 기말감사	1,995	18,200	1,995	15,707
제62기 (전기)	삼정회계법인	1분기 검토 반기 검토 3분기 검토 전산감사 중간감사/내부통제 기말감사	1,995	18,382	1,995	17,224

제61기 (전전기)	삼정회계법인	1분기 검토 반기 검토 3분기 검토 전산감사 중간감사/내부통제 기말감사	1,995	18,138	1,995	18,249

(2) 제63기 감사/검토 기간

구분	감사/검토 기간
1분기 검토	2025.04.16 ~ 2025.05.14
반기 검토	2025.07.16 ~ 2025.08.14
3분기 검토	2025.10.22 ~ 2025.11.13
기말 감사	2026.01.23 ~ 2026.03.20

(3) 회계감사인과의 비감사용역계약 체결현황

(단위 : 백만원)

사업연도	계약체결일	용역내용	용역수행기간	용역보수	비고
제63기 (당기)	2025년 01월 13일	울산미포산단 영남파워 전소발전 타당성 검토	2025년 01월 ~ 2025년 03월	200	-
	2025년 02월 19일	2024년 ESG 통합보고서 작성 자문	2025년 02월 ~ 2026년 07월	294	-
	2025년 12월 19일	2025년 ESG 통합보고서 작성 자문	2025년 12월 ~ 2026년 08월	295	-
제62기(전기)	2024년 06월 27일	데이터센터 연계 GT 진입 시장 조사	2024년 06월 ~ 2024년 08월	600	-
제61기(전전기)	2023년 04월 25일	대만 타오위엔폐기물에너지 O&M 사업 세무자문	2023년 05월 ~ 2023년 06월	9	-

(4) 회계감사인의 네트워크 회계법인과의 비감사용역 계약체결 현황

사업연도	네트워크 회계법인명	계약체결일	용역내용	용역수행기간	용역보수	비고
제63기 (당기)	삼일피더블유씨솔루션㈜	2025년 01월 06일	회계, 세무 등 정보서비스	2025년 01월~12월	4	-
	(유)프라이스워터하우스쿠퍼스컨설팅	2025년 05월 28일	자회사 경쟁력 검토	2025년 05월~06월	140	-
	(유)프라이스워터하우스쿠퍼스컨설팅	2025년 06월 02일	일본진출 시장검토	2025년 06월	125	-
	(유)프라이스워터하우스쿠퍼스컨설팅	2025년 09월 01일	AI 활용 생산성 향상	2025년 09월~11월	1,000	-
제62기 (전기)	해당사항 없음	-	-	-	-	-
	-	-	-	-	-	-
제61기 (전전기)	해당사항 없음	-	-	-	-	-
	-	-	-	-	-	-

(5) 재무제표 중 이해관계자의 판단에 상당한 영향을 미칠 수 있는 사항에 대해 내부감사기구가 회계감사인과 논의한 결과

구분	일자	참석자	방식	주요 논의 내용

1	2025년 04월 29일	감사위원회 위원 4인 및 업무수행이사 외 1인	대면회의	분기재무제표에 대한 검토 결과, 독립성, 감사계획, 자금부정통제 공시
2	2025년 07월 25일	감사위원회 위원 4인 및 업무수행이사 외 1인	대면회의	반기재무제표에 대한 검토 결과, 독립성, 감사계획, 연결내부회계관리제도 설계평가 진행 경과
3	2025년 10월 30일	감사위원회 위원 4인 및 업무수행이사 외 1인	대면회의	분기재무제표에 대한 검토 결과, 독립성, 감사 계획, 핵심감사사항, 연결내부회계관리제도 감사계획
4	2026년 02월 11일	감사위원회 위원 4인 및 업무수행이사 외 1인	대면회의	재무제표 감사 결과, 독립성, 외부감사 수행일정, 핵심감사사항 및 유의적 위험, 연결내부회계관리제도 감사 진행 경과
5	2026년 03월 18일	감사위원회 위원 4인 및 업무수행이사 외 1인	서면보고	최종 재무제표 및 내부회계관리제도 감사 결과, 계속기업가정 평가 결과

(6) 조정협의회내용 및 재무제표 불일치정보
- 해당사항 없습니다.

다. 감사인의 변경

당사는 금융감독원으로부터 제63기 사업연도부터 3기간에 대한 외부감사인을 삼일회계법인으로 지정받았습니다. 이는 '주식회사의 외부감사에 관한 법률' 제11조, '주식회사의 외부감사에 관한 법률 시행령' 제 17조 및 '외부감사 및 회계 등에 관한 규정' 제 10조 및 15조에 의거, 증권선물위원회의 감리결과에 따른 감사인 지정조치에 의한 사항입니다.

【두산밥캣㈜】
종속회사인 두산밥캣㈜은 제11기 회계감사인을 삼일회계법인(PwC)에서 한영회계법인(EY)으로 변경하였습니다. 이는 기존 감사인과 계약 기간 만료 후,「주식회사 등의 외부감사에 관한 법률」제11조 제1항 및 제2항「주식회사 등의 외부감사에 관한 법률 시행령」제17조 및「외부감사 및 회계 등에 관한 규정」제10조 및 제15조 제1항에 따른 감사인 주기적 지정에 의한 것입니다.

- 공시 대상 기간 중 계약 만료 및 신규선임 등에 따라 회계감사인이 변경된 연결대상종속회사의 현황은 아래와 같습니다.

종속법인명	'25년	'24년	'23년	변경사유
Doosan GridTech Inc.	CKP	CKP	KPMG	신규선임
두산리사이클솔루션㈜	리안회계법인	리안회계법인	서정회계법인	신규선임
솔라디루프㈜	삼정회계법인	-	-	신규설립
두산밥캣㈜	한영회계법인	한영회계법인	삼일회계법인	지정감사
Doosan Bobcat China Yantai Co.,Ltd.	Deloitte	Deloitte	Shandong Dunxin CPA CO, LTD	신규선임
두산모트롤㈜	한영회계법인	한영회계법인	-	신규선임
Doosan Mottrol China Jiangyin Co., Ltd.	PWC	PWC	-	신규선임

*합병 소멸 법인 및 청산, 매각 등으로 연결제외 된 법인은 제외하고 기재하였습니다.

2. 내부통제에 관한 사항

가. 내부회계관리제도 효과성 평가 결과

(1) 경영진의 내부회계 관리제도 효과성 평가 결과

사업연도	구분	운영실태 보고서 보고일자	평가 결론	중요한 취약점	시정조치 계획 등
제63기 (당기)	내부회계 관리제도	2026년 02월 11일	중요성의 관점에서 효과적으로 설계되어 운영되고 있다고 판단	해당사항 없음	해당사항 없음
	연결내부회계 관리제도	2026년 02월 11일	중요성의 관점에서 효과적으로 설계되어 운영되고 있다고 판단	해당사항 없음	해당사항 없음
제62기 (전기)	내부회계 관리제도	2025년 02월 14일	중요성의 관점에서 효과적으로 설계되어 운영되고 있다고 판단	해당사항 없음	해당사항 없음
	연결내부회계 관리제도	2025년 02월 14일	중요성의 관점에서 효과적으로 설계되어 운영되고 있다고 판단	해당사항 없음	해당사항 없음
제61기 (전전기)	내부회계 관리제도	2024년 02월 07일	중요성의 관점에서 효과적으로 설계되어 운영되고 있다고 판단	해당사항 없음	해당사항 없음
	연결내부회계 관리제도	2024년 02월 07일	중요성의 관점에서 효과적으로 설계되어 운영되고 있다고 판단	해당사항 없음	해당사항 없음

(2) 감사(위원회)의 내부회계관리제도 효과성 평가 결과

사업연도	구분	평가보고서 보고일자	평가 결론	중요한 취약점	시정조치 계획 등
제63기 (당기)	내부회계 관리제도	2026년 02월 26일	중요성의 관점에서 효과적으로 설계되어 운영되고 있다고 판단	해당사항 없음	해당사항 없음
	연결내부회계 관리제도	2026년 02월 26일	중요성의 관점에서 효과적으로 설계되어 운영되고 있다고 판단	해당사항 없음	해당사항 없음
제62기 (전기)	내부회계 관리제도	2025년 02월 27일	중요성의 관점에서 효과적으로 설계되어 운영되고 있다고 판단	해당사항 없음	해당사항 없음
	연결내부회계 관리제도	2025년 02월 27일	중요성의 관점에서 효과적으로 설계되어 운영되고 있다고 판단	해당사항 없음	해당사항 없음
제61기 (전전기)	내부회계 관리제도	2024년 02월 29일	중요성의 관점에서 효과적으로 설계되어 운영되고 있다고 판단	해당사항 없음	해당사항 없음
	연결내부회계 관리제도	2024년 02월 29일	중요성의 관점에서 효과적으로 설계되어 운영되고 있다고 판단	해당사항 없음	해당사항 없음

(3) 감사인의 내부회계관리제도 감사의견(검토결론)

사업연도	구분	감사인	유형 (감사/검토)	감사의견 또는 검토결론	지적사항	회사의 대응조치
제63기 (당기)	내부회계 관리제도	삼일회계법인	감사	적정의견	해당사항 없음	해당사항 없음
	연결내부회계 관리제도	삼일회계법인	감사	적정의견	해당사항 없음	해당사항 없음
제62기 (전기)	내부회계 관리제도	삼정회계법인	감사	적정의견	해당사항 없음	해당사항 없음
	연결내부회계	삼정회계법인	감사	적정의견	해당사항 없음	해당사항 없음

	관리제도					
제61기 (전전기)	내부회계 관리제도	삼정회계법인	감사	적정의견	해당사항 없음	해당사항 없음
	연결내부회계 관리제도	삼정회계법인	감사	적정의견	해당사항 없음	해당사항 없음

나. 내부회계관리 운영조직

(1) 내부회계관리 운영조직 인력 및 공인회계사 보유현황

소속기관 또는 부서	총 원	내부회계담당인력의 공인회계사 자격증 보유비율			내부회계담당 인력의 평균경력월수
		내부회계 담당인력수(A)	공인회계사자격증 소지자수(B)	비율 (B/A*100)	
감사위원회	4	4	-	-	16
이사회	7	7	-	-	75
회계처리부서	30	30	2	6.7	111
전산운영부서	18	18	-	-	134
자금운영부서	23	23	-	-	75
기타관련부서	7	4	-	-	230

(2) 회계담당자의 경력 및 교육실적

직책 (직위)	성명	회계담당자 등록여부	경력 (단위:년, 개월)		교육실적 (단위:시간)	
			근무연수	회계관련경력	당기	누적
내부회계관리자	한이호	등록완료	31년	16년	8	8
회계담당임원*	정태진	등록완료	7년	24년	10	170
회계담당직원*	이혁수	등록완료	17년	22년	5	10

VI. 이사회 등 회사의 기관에 관한 사항

1. 이사회에 관한 사항

가. 이사회 구성 개요

(1) 이사의 수 : 7인(사내이사 3인, 사외이사 4인)

구분	구성	이사명	의장, 대표이사 여부	비 고
이사회	사내이사 3명	박지원	이사회 의장, 대표이사	-
		정연인	대표이사	-
		박상현	대표이사	-
	사외이사 4명	이은형	사외이사	-
		최태현	사외이사	-
		이은항	사외이사	-
		정진택	사외이사	

(2) 사외이사 및 그 변동현황

(단위 : 명)

이사의 수	사외이사 수	사외이사 변동현황		
		선임	해임	중도퇴임
7	4	1	-	1

※ 이준호 사외이사는 2025년 03월 25일 일신상의 사유로 중도퇴임하였습니다.
※ 제62기(2024년도) 정기 주주총회에서 정진택 사외이사는 신규 선임되었습니다.

(3) 이사회 의장에 관한 사항

이사회 의장	대표이사겸직 여부	이사회 의장 선임사유
박지원	O	'12년 이후 두산에너빌리티㈜ 부회장을 역임하고 현재의 대표이사 회장 역할을 수행하며 두산에너빌리티㈜가 국내외 최고의 에너지 발전 회사로 자리매김하는데 공헌하였음. 또한 회사가 지속적인 성장동력을 모색할 수 있도록 원자력, 가스터빈, 수소, 풍력발전 등 친환경 에너지 중심의 사업 포트폴리오 전환을 통해 사업기회를 확대하고 있으며, SMR(소형 모듈 원전)등 신사업 기술력 확보로 관련 시장을 선점해나가고 있음. 이외에도 3D프린팅, 자원재순환 등 미래 사업을 위한 기술개발을 주도하고, 각 사업영역의 디지털 전환을 가속화하여 회사의 미래 경쟁력을 강화해나가고 있음. 국내외 풍부한 경험과 뛰어난 사업적 안목, 강력한 리더십 등을 종합 고려해볼 때장기적으로 회사의 발전과 재무 건전성 강화 등에 기여할 적임자로 충분하다고 판단기에 제60기 정기 주주총회에서 두산에너빌리티㈜ 이사회 의장으로 재선임.

(4) 이사회내 위원회

1) 감사위원회 (사외이사 4인 구성)
2) 내부거래위원회 (사외이사 4인 구성)
3) 사외이사후보추천위원회 (사외이사 4인 구성) 및 자문단 (외부인 3인 구성)
4) 보상위원회 (사외이사 4인 구성)

(5) 이사회의 권한 내용

회사의 업무집행에 관한 주요사항을 심의, 의결

① 주주총회의 소집과 이에 부의할 안건에 관한 사항

② 경영에 관한 사항

1) 사업계획 및 예산
2) 중장기 사업계획
3) 대표이사의 선임 및 해임
4) 사장 이상의 집행임원의 선임 및 해임, 이에 해당하지 않는 집행임원에 대하여는 대표이사에게 그 권한을 위임한다.
5) 이사회운영 규정 개정
6) 감사위원회 운영규정 제, 개정
7) 이사회내 위원회의 설치, 운영, 폐지
8) 이사회내 위원회 위원의 선임 및 해임
9) 국내외 지점, 법인(당사가 최대주주이거나 1인 주주인 법인)의 설치, 이전, 폐지 및 철수 단,(Ⅰ) 지점을 제외한 국내외 사무소 등의 설치, 이전, 폐지 (Ⅱ) 해외지점의 동일 국내에서의 이전 (Ⅲ) 프로젝트용 현지법인 또는 사무소의 설치, 이전, 폐지, 철수에 대해서는 부의 대상에서 제외함

③ 재무에 관한 사항

1) 자산총액의 100분의 10을 초과하는 자산의 처분 또는 획득
2) 자본금의 100분의 10을 초과하는 타법인에 대한 출자 또는 출자지분의 처분
3) 사채의 발행 및 모집에 관한 사항
4) 전환사채, 신주인수권부사채 발행
5) 준비금의 자본전입
6) 관계회사의 발행주식 및 회사의 자기주식의 처분

④ 이사에 관한 사항

1) 집행임원인사관리규정 제·개정
2) 이사와 회사간 거래의 승인

⑤ 기타

1) 주식선택권 부여 및 취소
2) 회사가 기부하고자 하는 금액이 5억원 이상이거나 기타 회사의 기부금 출현에 관하여 이사회의 결의가 필요하다고 인정되는 사항
3) 기타 법령 또는 정관에서 정하여진 사항, 주주총회에서 위임받은 사항 및 기타 대표이사가 회사경영을 위해서 중요하다고 인정한 사항

(6) 이사회 운영규정의 주요내용

① 구성

- 이사회는 이사 전원으로 구성

② 소집

- 이사회는 대표이사 또는 이사회에서 따로 정한 이사가 있는 때에는 그 이사가 소집함
- 재적이사 총수의 3분의 1이상이 연명으로 회의의 목적사항, 회의소집

희망일자 등을 명시하여 소집권자에게 이사회소집을 청구할 수 있으며 이때 소집권자는 10일 이내에 이사회를 소집하여야 함

③ 심의 의결사항

- 주주총회의 소집과 이에 부의할 안건에 관한 사항
- 경영에 관한 사항
- 재무에 관한 사항
- 이사에 관한 사항
- 기타 회사경영에 중요한 사항

④ 의결방법

- 이사회의 결의는 이사 과반수의 출석과 출석이사의 과반수로 한다.

⑤ 의사록 작성

- 의사록을 작성하고 의사록에는 의사의 안건, 경과요령, 그 결과, 반대하는 자와 그 반대이유를 기재하고 출석한 이사가 기명날인 또는 서명한다.

나. 중요 의결사항 등

회 차	개최일자	의안내용	가결여부	이사 참석 및 찬반 현황							
				박지원 (출석률 91%)	정연인 (출석률 82%)	박상현 (출석률 100%)	이준호 (출석률 100%)	이은형 (출석률 100%)	최태현 (출석률 91%)	이은항 (출석률 100%)	정진택 (출석률 100%)
1차	2025년 01월 24일	Doosan Skoda Power 기업공개(IPO) 승인	원안가결	찬성	찬성	찬성	찬성	찬성	불참	찬성	해당없음 (선임일: 2025.03.31)
2차	2025년 02월 14일	카자흐스탄 지점 설립 승인	원안가결	불참	찬성	찬성	찬성	찬성	찬성	찬성	
		사채발행 대표이사 위임 승인	원안가결	불참	찬성	찬성	찬성	찬성	찬성	찬성	
		준법지원인 재선임 승인	원안가결	불참	찬성	찬성	찬성	찬성	찬성	찬성	
		사외이사후보추천위원회자문단 위원 선임 승인	원안가결	불참	찬성	찬성	찬성	찬성	찬성	찬성	
		제62기 재무제표 및 영업보고서 승인	원안가결	불참	찬성	찬성	찬성	찬성	찬성	찬성	
		2025년 사업계획 승인	원안가결	불참	찬성	찬성	찬성	찬성	찬성	찬성	
		2024년 내부회계관리제도 운영실태 결과 보고	보고	불참	-	-	-	-	-	-	
		2024년 경영실적 보고	보고	불참	-	-	-	-	-	-	
3차	2025년 02월 27일	PT. Doosan Indonesia(DHII)에 대한 모회사 보증 연장 승인	원안가결	찬성	불참	찬성	찬성	찬성	찬성	찬성	
		제62기 정기주주총회 소집 및 부의안건 승인	원안가결	찬성	불참	찬성	찬성	찬성	찬성	찬성	
		전자투표제 도입 승인	원안가결	찬성	불참	찬성	찬성	찬성	찬성	찬성	
		2024년 준법점검활동 주요 내용 보고	보고	-	불참	-	-	-	-	-	
		2024년 내부회계관리제도 평가보고	보고	-	불참	-	-	-	-	-	
		2024년 회계 및 업무에 대한 감사보고	보고	-	불참	-	-	-	-	-	
4차	2025년 03월 31일	카타르지점 설립 승인	원안가결	찬성	찬성	찬성	해당없음 (퇴임일: 2025.03.25)	찬성	찬성	찬성	찬성
		대표이사 선임	원안가결	찬성	찬성	찬성		찬성	찬성	찬성	찬성
		보상위원회 설치 및 규정 제정 승인	원안가결	찬성	찬성	찬성		찬성	찬성	찬성	찬성
		이사회 내 위원회 위원 선임	원안가결	찬성	찬성	찬성		찬성	찬성	찬성	찬성
5차	2025년 04월 29일	2025년 준법점검활동 계획	보고	-	-	-		-	-	-	-
		2025년 1분기 경영실적 보고	보고	-	-	-		-	-	-	-
6차	2025년 07월 25일	2025년 2분기 경영실적 보고	보고	-	-	-		-	-	-	-
7차	2025년 08월 20일	두산비나 지분 매매계약 체결 승인	원안가결	찬성	불참	찬성		찬성	찬성	찬성	찬성
8차	2025년 09월 30일	㈜두산과의 내부거래 승인	원안가결	찬성	찬성	찬성		찬성	찬성	찬성	찬성
9차	2025년 11월 04일	2025년 3분기 경영실적 및 연간전망 보고	보고	-	-	-		-	-	-	-
10차	2025년 11월 27일	㈜두산 HyAxiom의 수전해기 구매 승인 건	원안가결	찬성	찬성	찬성		찬성	찬성	찬성	찬성
10차	2025년 11월 27일	임원 및 고/자문 관련 규정 개정 승인	원안가결	찬성	찬성	찬성		찬성	찬성	찬성	찬성
11차	2025년 12월 17일	2026년 안전 및 보건 계획 승인	원안가결	찬성	찬성	찬성		찬성	찬성	찬성	찬성
		SMR 신축 공장 투자 승인	원안가결	찬성	찬성	찬성		찬성	찬성	찬성	찬성
		2026년 예상내부거래 및 2025년 ㈜두산과의 내부거래 승인	원안가결	찬성	찬성	찬성		찬성	찬성	찬성	찬성

※ 이준호 이사는 2025년 03월 25일 일신상의 사유로 중도퇴임하였습니다.

※ 제62기(2024년도) 정기 주주총회에서 정진택 사외이사는 신규 선임되었습니다.

다. 이사회내 위원회
(1) 위원회별 명칭, 설치목적과 권한

위원회명	구성	소속 이사명	설치목적 및 권한사항	비 고
감사위원회	사외이사 4명	이은항 이은형 최태현 정진택	상법상의 감사위원회 역할 수행	위원장 - - -
내부거래위원회	사외이사 4명	이은형 최태현 이은항 정진택	공정거래 법률 제26조에 의한 대규모 내부거래를 심사 및 승인	위원장 - - -
사외이사후보추천위원회	사외이사 4명	정진택 이은형 최태현 이은항	주주총회에서 선임할 사외이사 후보의 추천	위원장 - - -
보상위원회	사외이사 4명	최태현 이은형 이은항 정진택	집행임원의 보수 및 성과 관련 사항을 승인	위원장 - - -

※ 이준호 이사는 2025년 03월 25일 일신상의 사유로 중도퇴임하였습니다.

※ 제62기(2024년도) 정기 주주총회에서 정진택 사외이사는 신규 선임되었습니다.

※ 사외이사후보추천자문단 설치 (최초 도입 2006년 03월 17일)

- 기업지배구조에 대한 이해도가 높은 기업 외부인사 3명으로 구성
- 선임예정 사외이사의 수의 2배 이내를 사외이사후보추천위원회에 추천

※ 감사위원회는 [2. 감사제도에 관한 사항]을 참조

※ 보상위원회는 2025년 3월 31일 신규 설치

(2) 위원회의 활동내용
(가) 내부거래위원회

위원회명	개최일자	의안내용	가결여부	위원의 성명			
				이은형 (출석률 : 100%)	최태현 (출석률 : 100%)	이은항 (출석률 : 100%)	정진택 (출석률 : 100%)
				찬 반 여 부			
내부거래위원회	2025년 9월 30일	㈜두산과의 내부거래 보고	보고	-	-	-	-
	2025년 11월 27일	㈜두산 HyAxiom의 수전해기 구매 승인 건	보고	-	-	-	-
	2025년 12월 17일	2026년 예상내부거래 및 2025년 ㈜두산과의 내부거래 승인	보고	-	-	-	-

※ 이준호 위원은 2025년 03월 25일 일신상의 사유로 중도퇴임하였습니다.

※ 정진택 위원은 2025년 03월 31일 신규 선임되었습니다.

(나) 사외이사후보추천위원회

위원회명	개최일자	의안내용	가결여부	위원의 성명				
				이준호 (출석률:100%)	이은형 (출석률:100%)	최태현 (출석률:100%)	이은항 (출석률:100%)	정진택 (출석률:100%)
				찬 반 여 부				
사외이사후보 추천위원회	2025년 02월 27일	사외이사 후보 (정진택) 추천	원안가결	찬성	찬성	찬성	찬성	해당사항 없음
	2025년 03월 31일	사외이사후보추천위원회 위원장 선임	원안가결	해당사항 없음	찬성	찬성	찬성	찬성

※ 이준호 위원은 2025년 03월 25일 일신상의 사유로 중도퇴임하였습니다.

※ 정진택 위원은 2025년 03월 31일 신규 선임되었습니다.

(다) 보상위원회

위원회명	개최일자	의안내용	가결여부	위원의 성명			
				이은형 (출석률:100%)	최태현 (출석률:100%)	이은항 (출석률:100%)	정진택 (출석률:100%)
				찬 반 여 부			
보상위원회	2025년 03월 31일	보상위원회 위원장 선임	원안가결	찬성	찬성	찬성	찬성
	2025년 04월 29일	임원 PSP(가상주식보상제) 부여의 승인	원안가결	찬성	찬성	찬성	찬성

※ 보상위원회는 2025년 3월 31일 신규 설치되었습니다.

라. 이사의 독립성

관계법령과 정관 및 이사회 규정에 따라 회사의 사외이사 후보를 추천하기 위하여 당사는 3인의 외부인사로 구성되어 있는 사외이사후보추천자문단에서 선임하고 있음.

사외이사의 2배수 이내의 후보를 사외이사후보추천위원회에 추천하고, 4인의 사외이사로 구성된 사외이사후보추천위원회에서 사외이사 후보를 추천하여 주주총회에서 사외이사를 선임하고 있습니다. (상법 제542조의8 제4항의 규정 충족)

(1) 이사회 선임

(기준일 : 2025년 12월 31일)

직 위	성 명	임 기	연임여부 및 연임횟수	선임배경	추천인	담당업무	회사와의 거래	최대주주 또는 주요주주와의 관계
사내이사 (대표이사)	박지원	2020년 03월 30일 ~ 2026년 03월 29일	연임 6회 최초선임 (2008.03.21)	'12년 이후 두산에너빌리티㈜ 부회장을 역임하고 현재의 대표이사 회장 역할을 수행하며두산에너빌리티㈜가 국내최고의 발전플랜트 회사로 자리매김하는데 공헌하였음. 또한 풍력발전, 가스터빈, ESS 등 친환경 신재생에너지분야로 사업을 확장하고 있으며, 각 사업영역의 디지털 전환을 가속화함으로써 디지털 솔루션 사업화를 통한 경쟁력을 강화해 나가고 있음. 국내외 풍부한 경험과 뛰어난 사업적 안목, 강력한 리더십으로 기업가치 제고에 공헌하며 장기적으로 회사의 발전과 재무 건전성 강화 등에 기여할 적임자로 판단되므로 재선임.	이사회	경영전반 총괄 및 이사회 의장	-	특수관계인

사내이사 (대표이사)	정연인	2019년 03월 28일 ~ 2028년 03월 31일	연임 3회 최초선임 (2019.03.28)	베트남의 두산 VINA의 법인장과 두산에너빌리티의 관리부문장 역할을 수행하여 회사의 관리 업무를 수행하였으며, 풍부한 실무 경험이 있기 때문에 발전플랜트 사업 등 회사 업무 전반을 안정적으로 운영 및 관리를 위하여 선임.	이사회	경영전반 총괄	-	-
사내이사 (대표이사)	박상현	2021년 03월 30일 ~ 2027년 03월 25일	연임 2회 최초선임 (2021.03.30)	두산인프라코어㈜, ㈜두산 지주부문, 두산밥캣㈜ 부사장을 역임하고 CFO 역할을 수행하였으며, 두산에너빌리티㈜에서도 CFO로서 회사와 경영환경에 대한 높은 이해도를 바탕으로 회사 신사업 및 재무 개선에 크게 이바지하고 있는 중임. 국내외 풍부한 경험과 전문성을 바탕으로 기업가치 제고에 공헌할 수 있으며, 장기적으로 회사의 발전 및 재무 건전성 강화에 기여할 적임자로 판단되므로 사내이사로 선임	이사회	경영전반 총괄	-	-
사외이사	이은형	2023년 03월 29일 ~ 2026년 03월 29일	최초선임 (2023.03.29)	국민대학교 경영대학 경영학 전공 교수로서 과거 경향신문 기자를 거쳐 산업자원부 외신대변인, 지식경제부 산업발전심의위원, 한국이사조직학회 및 한국인사관리학회 이사,한국여성경제학회 회장 등의 경력이 있으며, SC제일은행 사외이사 및 이사회 의장으로서 활동하면서 기업활동 관련 전반적인 경영 및 인사/조직 등의 경험을 보유하고 있는 바, 회사의 경영을 감독하고, 최선의 경영의사 결정을 위한 전문지식을 제공하는 등 회사 발전에 기여할 수 있다고 판단되어 선임	사외이사후보 추천위원회	내부거래위원회 위원장 감사위원회위원 사외이사후보추천위원회위원 보상위원회 위원	-	-
사외이사	최태현	2023년 03월 29일 ~ 2026년 03월 29일	최초선임 (2023.03.29)	김앤장법률사무소 고문으로서 에너지, 외국인투자, 국제 통상, 산업정책, 중소기업, 지식재산 등의 분야에서 자문을 제공하고 있으며, 지난 30년 동안 특허청, 산업통상자원부, 국무총리실, 대통령 비서실 등에 근무하며 지식재산, 원자력 등 에너지, 산업 전반 및 소재부품산업, 외국인투자, 경제 및 기업 민원 등 다양한 분야에서 폭넓은 업무경험과 전문성을 보유하고 있는 바, 회사 경영을 감독하고, 최선의 경영의사 결정을 위한 전문지식을 제공하는 등 회사 발전에 기여할 수 있다고 판단되어 선임	사외이사후보 추천위원회	보상위원회 위원장 감사위원회위원 내부거래위원회위원 사외이사후보추천위원회위원	-	-
사외이사	이은항	2024년 03월 26일 ~ 2027년 03월 26일	최초선임 (2024.03.26)	현재 세무법인 삼환 세무사로 재직 중이며, 과거 국세청 법무과장. 국세청 감사관, 광주지방국세청장을 거쳐 국세청 차장 등의 경력이 있으며, 기업활동 관련 전반적인 경영 및 재무 등의 관리 경험을 보유하고 있는 바, 상기와 같은 재무 및 회계 관련 다양한 경험과 전문성을 바탕으로 회사 경영을 감독하고, 최선의 경영의사 결정을 위한 전문지식을 제공하는 등 회사 발전에 기여할 수 있다고 판단되어 선임	사외이사후보 추천위원회	감사위원회 위원장 내부거래위원회위원 사외이사후보추천위원회위원 보상위원회 위원	-	-
사외이사	정진택	2025년 03월 31일 ~ 2028년 03월 31일	최초선임 (2025.03.31)	2025년 3월 정기 주주총회에서 정진택 사외이사를 신규 선임. 정진택 사외이사는 1993년부터 현재까지 33년간 고려대학교 공과대학 기계공학부 전임 교수로 재직 중이며, 과거 고려대학교 공과대 학장과 제 20대 고려대학교 총장, 그리고 제 23대 한국사립대학총장협의회 회장을 역임한 경력이 있고, 한국공학한림원, 대한기계학회, 한국유체기계학회 회원으로 활동하고 있으며, 가스터빈 동익 블레이드 열유동해석 연구, 가스터빈 블레이드 막냉각 연구 등의 경험을 보유하고 있는 바, 상기와 같은 에너지시스템 및 터보기계 관련 분야 연구 경험과 대학 행정 책임자의 전문성을 바탕으로 회사 경영을 감독하고, 최선의 경영의사 결정을 위한 전문지식을 제공하는 등 회사 발전에 기여할 수 있다고 판단되어 사외이사로 선임.	사외이사후보 추천위원회	사외이사후보추천위원회위원 위원장 감사위원회 위원장 내부거래위원회위원 보상위원회 위원	-	-

(2) 사외이사후보추천위원회 설치

성 명	사외이사 여부	비 고
정진택	○	- 사외이사가 총위원의 1/2 이상 충족
이은형	○	
최태현	○	
이은항	○	

마. 사외이사의 전문성

(1) 사외이사 지원조직

- 전담조직 : 재무)IR팀
- 전담인력 : 이혁재 팀장(031-5179-3175)
- 주요업무 : 이사회 운영, 사외이사 업무지원 총괄

(2) 사외이사 교육실시 현황

교육일자	교육실시주체	참석 사외이사	불참시 사유	주요 교육내용
2023년 04월 27일	당사	이은형, 최태현	-	신임 사외이사 대상 당사의 주요 사업 및 이사회 현황 소개
2023년 07월 11일	당사	이준호, 배진한, 이은형, 최태현	-	신임 및 창원 본사 미방문 사외이사 본사 방문 및 생산현장 견학
2024년 05월 29일	당사	이은항	-	신임 사외이사 대상 당사의 주요 사업 및 이사회 현황 소개
2025년 04월 24일	당사	정진택	-	신임 사외이사 대상 당사의 주요 사업 및 이사회 현황 소개

2. 감사제도에 관한 사항

가. 감사위원 현황

성명	사외이사 여부	경력	회계・재무전문가 관련		
			해당 여부	전문가 유형	관련 경력
이은항	예	연세대 경영학 KDI국제정책대학원 정책학 석사 미국 콜로라도 대학원 행정학 석사 현)세무법인 삼환 세무사	예	세무사	국세청 차장 광주지방국세청장 국세청 감사관 국세청 법무과장 국세청 원천세과장 서울지방국세청 국제조사국 조사1과장 이천세무서장 국세청 재산세과(서기관) 서울지방국세청 조사1국(사무관)
이은형	예	서울대 국사학 KDI국제정책대학원 경영학 석/박사 현)국민대학교 경영대학 경영학부 교수 현)국민대학교 대외협력처장 전)지식경제부 산업발전심의의원 전)국민대학교 경영대학 학장	-	-	-

최태현	예	서울대 영어교육학과 서울대학교 행정대학원 석사, 정책학 현)김&장 법률사무소 고문 전)전력거래소 신재생에너지 실무위원회 위원 전)대통령비서실 민정수석비서관실 민원비서관	-	-	-
정진택	예	고려대학교 기계공학 학사/석사 美 미네소타대 대학원 기계공학 박사 현)고려대학교 기계공학 교수 현)DGIST 이사장 전)고려대 총장(제20대)	-	-	-

※ 이준호 위원은 2025년 03월 25일 일신상의 사유로 중도퇴임하였습니다.
※ 정진택 위원은 2025년 03월 31일 신규 선임되었습니다.

나. 감사위원회 위원의 독립성

선출기준의 주요내용	선출기준의 충족여부	관련 법령 등
- 3명 이상의 이사로 구성	충족(4명)	상법 제415조의2 제2항
- 사외이사가 위원의 3분의 2 이상	충족(전원 사외이사)	
- 위원 중 1명 이상은 회계 또는 재무전문가	충족(이은항 사외이사)	상법 제542조의11 제2항
- 감사위원회의 대표는 사외이사	충족(이은항 사외이사)	
- 그밖의 결격요건(최대주주의 특수관계자 등)	충족(해당사항 없음)	상법 제542조의11 제3항

다. 감사위원회의 활동

위원회명	개최일자	의안내용	가결여부	사외이사의 성명				
				이준호 (출석률: 100%)	이은형 (출석률: 100%)	최태현 (출석률: 100%)	이은항 (출석률: 100%)	정진택 (출석률: 100%)
				찬 반 여 부				
감사위원회	2025년 02월 14일	비감사업무 사전 승인	가결	찬성	찬성	찬성	찬성	해당없음 (선임일: 2025.03.31)
		2024년 내부회계관리제도 운영실태 및 내부감사 보고	보고	-	-	-	-	
		2024년 결산 감사결과 보고	보고	-	-	-	-	
	2025년 02월 27일	2024년 내부회계관리제도 평가보고서 작성 및 서명	보고	-	-	-	-	
		2024년 회계 및 업무에 대한 감사보고서 작성 및 서명	보고	-	-	-	-	
		2024년 내부감시장치 가동현황에 대한 감사의 평가의견서 작성 및 서명	보고	-	-	-	-	
	2025년 04월 29일	2025년 1분기 검토결과 보고	보고	해당없음 (퇴임일: 2025.03.25)	-	-	-	-
	2025년 07월 25일	비감사업무 사전 승인	가결		찬성	찬성	찬성	찬성
		2025년 2분기 검토결과 보고	보고		-	-	-	-
	2025년 10월 30일	내부회계관리제도 설계 및 상반기 운영평가 결과 보고	보고		-	-	-	-
		2025년 3분기 실적 검토결과 및 연간감사 계획 보고	보고		-	-	-	-
	2025년 11월 27일	비감사업무 사전 승인(ESG 용역 계약)	승인		찬성	찬성	찬성	찬성

※ 이준호 위원은 2025년 03월 25일 일신상의 사유로 중도퇴임하였습니다.
※ 정진택 위원은 2025년 03월 31일 신규 선임되었습니다.

(1) 감사위원회 교육실시 현황

교육일자	교육실시주체	참석 감사위원	불참시 사유	주요 교육내용

2023년 04월 27일	당사	이은형, 최태현	-	신임 사외이사 대상 당사의 주요 사업 및 이사회 현황 소개
2023년 07월 11일	당사	이준호, 배진한,이은형, 최태현	-	신임 및 창원 본사 미방문 사외이사 본사 방문 및 생산현장 견학
2024년 05월 29일	당사	이은항	-	신임 사외이사 대상 당사의 주요 사업 및 이사회 현황 소개
2025년 04월 24일	당사	정진택	-	신임 사외이사 대상 당사의 주요 사업 및 이사회 현황 소개

(2) 감사위원회 지원조직 현황

부서(팀)명	직원수(명)	직위(근속연수)	주요 활동내역
Compliance팀	4	팀장 1명, 수석 3명(평균 19.2년)	내부감사, 내부회계관리제도 설계,운영 및 평가

라. 준법지원인 등의 인적사항 및 주요경력

성명	성별	출생년월	직위	등기임원 여부	상근 여부	담당 업무	주요경력	선임일	임기
박동범	남	1973년 05월	전무	미등기임원	상근	법무/IP	현) 두산에너빌리티㈜ 전무 법무/IP 담당 전) 두산인프라코어㈜ 상무 법무 담당 전) 법무법인 세종 변호사	2025년 02월 14일	2025년 2월 14일 ~ 2028년 2월 13일

※ 박동범 준법지원인은 2025년 2월 14일에 재선임 되었습니다.

(1) 준법지원인 등의 주요 활동내역 및 그 처리결과

항목	빈도	주요 활동내용	처리결과
회사 경영활동 전반에 대한 법률 검토 및 자문	상시	- 공시, 이사회 준비, 거버넌스 관련 법률자문, 지원 - 회사 주요 사업(원자력, 건설 등) 관련 법률검토 및 자문 - 업무 유관 법률 제개정 사항 및 중요 판례에 관한 뉴스레터 작성 및 배포	특이사항 없음
임직원 대상 준법교육	연 1회 또는 상시	- 부정청탁 및 금품수수 금지 교육 - 부정경쟁방지 및 영업비밀보호에 관한 법률 준수 교육	특이사항 없음
ESG 위원회 활동	상시 및 분기	- ESG 위원회 내 반부패/윤리분과 활동 - UN Global Compact (UNGC) 인권/반부패 실무그룹 참여	특이사항 없음
연구보안.윤리심의회 활동	상시 점검 및 정기심의회	- 연구개발과제 책임자들의 연구보안/윤리의식 강화를 위한 교육, 보안윤리 관련 심의	특이사항 없음
관세법 교육 실시	분기 또는 상시	- 구매담당자 대상 과세가격신고 및 관세법 교육 실시	특이사항 없음
하도급법 준수여부 점검	분기 또는 상시	- 분기별 하도급 모니터링: 부당한 대금결정, 부당한 대금 감액, 부당한 발주 취소, 선급금 지급 의무 위반, 서면교부 의무 위반, 하도급대금 지급보증 의무 위반, 대금 지연 지급, 기술자료 요구서면 미발급, 건설하도급 입찰결과 공개, 하도급대금 연동제 적용 등 하도급법 준수여부 점검 - 재하도급 실태조사: 건설공사 현장 재하도급거래 시 법 위반 여부 등 점검 - 하도급법 교육 실시: 유관부서 대상으로 한 하도급법 교육	특이사항 없음
내부거래 관련 리스크 예방	상시	- 일감몰아주기 규제 및 부당지원 관련 법 위반 Risk 예방을 위하여 계열사 간 내부거래 시 내부거래 표준품의서 및 유관부서 사전 합의 절차 운영	

방산기술보호 통합 실태 점검	연 1회	- 방위산업기술보호법에 따른 방산업체 대상 방산기술보호 및 보안 관련 실태 점검	특이사항 없음
직무 관련 발명 보상 실시	상시	- 발명진흥법에 명시된 근로자 권리 보호 활동	
직장내 괴롭힘 방지 및 예방 교육	연 1회 또는 상시	- 전직원 대상으로 근로기준법에 명시된 법정 교육 실시	
직장 내 장애인 인식개선 교육	연 1회 또는 상시	- 전직원 대상으로 장애인고용촉진 및 직업재활법에 명시된 법정 교육 실시	
직장내 성희롱 예방 교육	연 1회 또는 상시	- 전직원 대상으로 남녀고용평등법에 명시된 법정 교육 실시	
고령자 재취업 교육	연 1회 또는 상시	- 퇴직예정자 대상 취업 상담 및 취업 알선 - 고령자고용법에 따른 재취업 지원서비스 실시	
개인정보 관련 활동	분기	- 개인정보 보안교육 실시: 개인정보보호법 제28조 반영, 개인정보취급자 대상 교육 - 개인정보 손해배상 책임보험 가입: 개인정보보호법 제39조의9 반영	
신임 임원 및 팀장 준법 교육	상시	- 관리자에 대한 주요 기업 규제 법령 교육	
체크리스트 통한 준법 점검	연 2회	- 담합, 하도급 및 반부패 분야 관련부서 체크리스트 통한 자가 점검	특이사항 없음

(2) 준법지원인 등 지원조직 현황

부서(팀)명	직원수(명)	직위(근속연수)	주요 활동내역
국내법무팀	4	상무 1명, 수석 3명(평균 6년)	- 준법지원활동 총괄 - 직접 또는 유관부서 통한 준법점검 - 준법 교육 및 지원 - 회사 비즈니스 관련 법률검토 및 자문

3. 주주총회 등에 관한 사항

당사는 소액주주 의결권 보호를 위하여 서면투표제를 도입 운영하고 있습니다. 회사는 주주총회 개별 안건에 대하여 소액주주가 서면으로 의사표시를 행사 할 수 있도록 서면투표용지를 주총소집통지서 발송시 동봉하여 송부하며, 주주는 해당안건에 대한 찬반표시를 기재하여 주총소집 전일까지 회사에 송부함으로써 서면에 의한 의결권 행사를 할 수 있습니다.
또한, 당사는 「상법」 제368조의 4에 따른 전자투표제도와「자본시장과 금융투자업에 관한 법률 시행령」 제160조 제5호에 따른 전자위임장권유제도를 제 60기부터 도입하여 주주총회에서 활용하고 있습니다.

본 보고서 제출일 이후 개최 예정인 제63기 정기주주총회(2026.03.31)에서도 서면투표제 및 전자투표제가 시행될 예정입니다.

가. 투표제도 현황

(기준일 : 2025년 12월 31일)

투표제도 종류	집중투표제	서면투표제	전자투표제
도입여부	배제	도입	도입
실시여부	X	제62기 정기주총 ('24년 결산주총)	제62기 정기주총 ('24년 결산주총)

※ 당사는 공시서류제출일 현재 의결권대리행사권유제도를 도입하였습니다.
1) 실시여부 - 제62기('24년 결산주총) 정기주총
2) 위임방법 - 직접교부 및 전자위임장

나. 소수주주권

공시대상기간 중 소수주주권의 행사 내역은 없었습니다.

다. 경영권 경쟁

공시대상기간 중 경영권 경쟁에 관한 사항은 없었습니다.

라. 의결권 현황

(기준일 : 2025년 12월 31일) (단위 : 주)

구 분	주식의 종류	주식수	비고
발행주식총수(A)	보통주	640,561,146	-
	우선주	-	-
의결권없는 주식수(B)	보통주	95,978	자기주식
	우선주	-	-
정관에 의하여 의결권 행사가 배제된 주식수(C)	보통주	-	-
	우선주	-	-
기타 법률에 의하여 의결권 행사가 제한된 주식수(D)	보통주	25,740	「독점규제 및 공정거래에 관한 법률」에 의한 제한 (두산연강재단 25,740주, 주1 참조)
	우선주	-	-
의결권이 부활된 주식수(E)	보통주	-	-
	우선주	-	-
의결권을 행사할 수 있는 주식수 (F = A - B - C - D + E)	보통주	640,439,428	-
	우선주	-	-

(주1)「독점규제 및 공정거래에 관한 법률」제25조 제2항(2022.12.30 시행)에 따라 공익법인 두산연강재단이 소유한 보통주 25,740주의 의결권이 제한되었습니다.

마. 주식사무

당사 정관상 신주인수권 내용 및 주식의 사무에 관련된 주요사항은 다음과 같습니다.

정관상 신주인수권의 내용	제8조(신주인수권) ① 이 회사의 주주는 신주발행에 있어서 그가 소유한 주식수에 비례하여 신주를 배정받을 권리를 가진다. 주주가 신주인수권을 포기 또는 상실하거나 신주배정에서 단주가 발생하는 경우에 그 처리방법은 이사회의 결의로 정하되 '자본시장과 금융투자업에 관한 법률' 제165조의6 제2항에 따라야 한다. ② 제1항의 규정에도 불구하고 다음 각호의 경우에는 이사회의 결의로 주주 외의 자에게 신주를 배정할 수 있다. 1. 발행주식 총수의 100분의 50을 초과하지 않는 범위 내에서 자본시장과 금융투자업에 관한 법률 제165조의 6의 규정에서 정하는 방법에 따라 일반공모증자방식으로 신주를 발행하는 경우 2. 자본시장과 금융투자업에 관한 법률 제165조의 7의 규정에 의하여 우리사주조합원에게 신주를 우선 배정하는 경우 3. 상법 제340조의 2 및 제542조의 3의 규정에 주식매수선택권의 행사로 인하여 신주를 발행하는 경우 4. 발행주식 총수의 100분의 50을 초과하지 않는 범위 내에서 자본시장과 금융투자업에 관한 법률 제165조의16 규정에 의하여 주식예탁증서(DR)발행에 따라 신주를 발행하는 경우 5. 긴급한 자금조달, 재무구조의 개선, 기술도입, 현물출자, 기타 경영상 필요로 국내외 금융기관, 제휴회사, 국내외 합작법인, 현물출자자 및 기타 투자자 등에게 발행주식 총수의 100분의 50을 초과하지 않는 범위 내에서 신주를 발행

	하는 경우 제11조(동등배당) 이 회사는 배당 기준일 현재 발행(전환된 경우를 포함한다)된 동종 주식에 대하여 발행일에 관계없이 모두 동등하게 배당한다. 제16조의2(신주인수권부사채의 발행) ① 이 회사는 사채의 액면총액이 2조원을 초과하지 않는 범위 내에서 다음 각 호의 경우 이사회의 결의로 주주 외의 자에게 신주인수권부사채를 발행할 수 있다. 1. 신주인수권부사채를 자본시장과 금융투자업에 관한 법률의 규정에 따라 일반공모의 방법으로 발행하는 경우 2. 긴급한 자금조달, 재무구조의 개선, 기술도입, 기타 경영상 필요로 인해 국내외 금융기관, 제휴회사, 국내외 합작법인 및 기타 투자자 등에게 신주인수권부사채를 발행하는 경우 3. 자본시장과 금융투자업에 관한 법률 제165조의 16 규정에 의하여 해외에서 신주인수권부사채를 발행하는 경우 4. 기타 이사회가 합리적으로 판단하여 회사의 경영목적 달성을 위한 필요에 따라 신주인수권부사채를 발행하는 경우 ② 신주인수를 청구할 수 있는 금액은 사채의 액면총액을 초과하지 않는 범위 내에서 이사회가 정한다. ③ 신주인수권의 행사로 인하여 발행하는 주식은 보통주식 또는 이 정관에서 정한 종류주식으로 하고, 그 발행가액은 액면금액 또는 그 이상의 가액으로 사채발행 시 이사회가 정한다. ④ 신주인수권을 행사할 수 있는 기간은 당해 사채발행일 후 1월이 경과하는 날로부터 그 상환기일의 직전일까지로 한다. 다만, 위 기간 내에서 관계법령에 따라 이사회의 결의로써 그 기간을 조정할 수 있다. ⑤ 삭제		
결 산 일	12월 31일	정기주주총회	3월 중
주주명부폐쇄시기	-		
명의개서대리인	하나은행 증권대행부 (Tel : 02-368-5860, 주소 : 서울 영등포구 국제금융로 72)		
주주의 특전	-	공고방법	당사 홈페이지 www.doosanenerbility.com

바. 주주총회 의사록 요약

주총정보	안 건	결 의 내 용	주 요 논 의 내 용
제62기 정기주총 (2025년 03월 31일)	제1호 의안 : 제62기 재무제표(결손금처리계산서(안) 포함) 및 연결재무제표 승인의 건	원안 승인	- 안건 찬성 발언
	제2호 의안 : 이사 선임의 건	이사 선임(2명)	- 안건 찬성 발언(정연인 선임, 정진택 선임)
	제3호 의안 : 감사위원회 위원 선임의 건	감사위원 선임(1명)	- 안건 찬성 발언(정진택 선임)
	제4호 의안 : 이사 보수한도 승인의 건	원안 승인	- 안건 찬성 발언(120억원)
제61기 정기주총 (2024년 03월 26일)	제1호 의안 : 제61기 재무제표(결손금처리계산서(안) 포함) 및 연결재무제표 승인의 건	원안 승인	- 안건 찬성 발언
	제2호 의안 : 정관 일부 변경의 건	원안 승인	- 안건 찬성 발언
	제3호 의안 : 이사 선임의 건	이사 선임(1명)	- 안건 찬성 발언(박상현 선임)
	제4호 의안 : 감사위원회 위원이 되는 사외이사 선임의 건	위원/이사 선임(1명)	- 안건 찬성 발언(이은항 선임)
	제5호 의안 : 이사 보수한도 승인의 건	원안 승인	- 안건 찬성 발언(120억원)
제60기 정기주총 (2023년 03월 29일)	제1호 의안 : 제60기 재무제표(결손금처리계산서(안) 포함) 및 연결재무제표 승인의 건	원안 승인	- 안건 찬성 발언
	제2호 의안 : 정관 일부 변경의 건	원안 승인	- 안건 찬성 발언
	제3호 의안 : 이사 선임의 건	이사 선임(3명)	- 안건 찬성 발언(박지원 선임, 이은형 선임, 최태현 선임)
	제4호 의안 : 감사위원회 위원 선임의 건	감사위원 선임(2명)	- 안건 찬성 발언(이은형 선임, 최태현 선임)
	제5호 의안 : 이사 보수한도 승인의 건	원안 승인	- 안건 찬성 발언(80억원)

VII. 주주에 관한 사항

1. 최대주주 등에 관한 사항

가. 최대주주 및 특수관계인의 주식소유 현황

당사의 당기말 현재 최대주주는 ㈜두산이며, 발행주식총수의 30.39%를 보유하고 있습니다.

(기준일 : 2025년 12월 31일) (단위 : 주, %)

성 명	관 계	주식의 종류	소유주식수 및 지분율				비고
			기 초		기 말		
			주식수	지분율	주식수	지분율	
㈜두산	본인	보통주	194,690,723	30.39	194,690,723	30.39	-
연강재단	특수관계인	보통주	25,740	0.00	25,740	0.00	-
박용성	특수관계인	보통주	9,262	0.00	9,262	0.00	-
박용현	특수관계인	보통주	13,276	0.00	13,276	0.00	-
박정원	특수관계인	보통주	425,705	0.07	425,705	0.07	-
박지원	특수관계인	보통주	285,125	0.04	317,285	0.05	-
박진원	특수관계인	보통주	285,155	0.04	285,155	0.04	-
박태원	특수관계인	보통주	195,133	0.03	195,133	0.03	-
박형원	특수관계인	보통주	142,799	0.02	142,799	0.02	-
박석원	특수관계인	보통주	213,999	0.03	213,999	0.03	-
박인원	특수관계인	보통주	142,799	0.02	146,047	0.02	-
박상우	특수관계인	보통주	2,513	0.00	2,513	0.00	-
박상진	특수관계인	보통주	2,506	0.00	2,506	0.00	-
박상아	특수관계인	보통주	102	0.00	102	0.00	-
박상은	특수관계인	보통주	131	0.00	131	0.00	-
박상인	특수관계인	보통주	131	0.00	131	0.00	-
박상정	특수관계인	보통주	102	0.00	102	0.00	-
박상현	특수관계인	보통주	131	0.00	131	0.00	-
박상효	특수관계인	보통주	131	0.00	131	0.00	-
박윤서	특수관계인	보통주	157	0.00	157	0.00	-
김소영	특수관계인	보통주	5,133	0.00	5,133	0.00	-
서지원	특수관계인	보통주	1,646	0.00	1,646	0.00	-
원보연	특수관계인	보통주	1,517	0.00	1,517	0.00	-
박상민	특수관계인	보통주	2,426	0.00	2,426	0.00	-
박상수	특수관계인	보통주	2,426	0.00	2,426	0.00	-
서주원	특수관계인	보통주	1,982	0.00	1,982	0.00	-
서장원	특수관계인	보통주	1,987	0.00	1,987	0.00	-
정연인	등기 임원	보통주	0	0.00	11,000	0.00	자사주 상여금
박상현	등기 임원	보통주	0	0.00	17,270	0.00	자사주 상여금
계		보통주	196,452,737	30.67	196,516,415	30.68	-
		기타	-	-	-	-	-

2. 최대주주의 주요 경력 및 개요

(1) 최대주주(법인 또는 단체)의 기본정보('25.12.31)

명 칭	출자자수 (명)	대표이사 (대표조합원)		업무집행자 (업무집행조합원)		최대주주 (최대출자자)	
		성명	지분(%)	성명	지분(%)	성명	지분(%)
㈜두산	82,043	박정원	6.14	-	-	박정원	6.14
		김민철	0.014	-	-	-	-
		유승우	0.004	-	-	-	-

※ ㈜두산은 주권상장법인으로서 출자자수는 최근 주주명부 폐쇄 기준일인 '25.12.31 기준으로
기재하였습니다.
※ ㈜두산의 출자자수 및 대표이사 등의 지분율은 보통주식과 종류주식을 포함한 발행주식 총수
기준입니다.
※ ㈜두산의 최대주주 및 그 특수관계인은 총 31명이며, 이 중 보통주식 기준 최대출자자는 대표이사
박정원 입니다. (이하 변동내역 기재 시 동일)

(2) 법인 또는 단체의 대표이사, 업무집행자, 최대주주의 변동내역

변동일	대표이사 (대표조합원)		업무집행자 (업무집행조합원)		최대주주 (최대출자자)	
	성명	지분(%)	성명	지분(%)	성명	지분(%)
2021년 03월 30일	박정원	5.81	-	-	박정원	5.81
-	김민철	0.003	-	-	-	-
-	곽상철	-	-	-	-	-
2022년 03월 29일	박정원	5.81	-	-	박정원	5.81
-	김민철	0.003	-	-	-	-
-	문홍성	-	-	-	-	-
2023년 10월 05일	박정원	5.96	-	-	박정원	5.96
-	김민철	0.003	-	-	-	-
-	문홍성	-	-	-	-	-
2024년 03월 12일	박정원	5.99	-	-	박정원	5.99
-	김민철	0.003	-	-	-	-
-	문홍성	-	-	-	-	-
2025년 02월 25일	박정원	6.05	-	-	박정원	6.05
-	김민철	0.014	-	-	-	-
-	문홍성	-	-	-	-	-

2025년 03월 31일	박정원	6.05	-	-	박정원	6.05
-	김민철	0.014	-	-	-	-
-	유승우	0.004	-	-	-	-
2025년 11월 17일	박정원	6.14	-	-	박정원	6.14
-	김민철	0.014	-	-	-	-
-	유승우	0.004	-	-	-	-

※ 상기 대표이사 및 최대주주 등의 지분율은 보통주식과 종류주식을 포함한 발행주식총수 기준입니다.
※ 변동일자별 변동 사유는 다음과 같습니다.
- 2021년 03월30일 : 대표이사 변경
- 2022년 03월29일 : 대표이사 변경
- 2023년 10월05일 : 지분취득
- 2024년 3월 12일 : 지분취득
- 2025년 2월 25일 : 자사주 상여금 취득
- 2025년 3월 31일 : 대표이사 변경
- 2025년 11월 17일 : 자기주식 소각에 따른 지분율 변경

(3) 최대주주의 최대주주(법인 또는 단체)의 최근 결산기 재무현황 [별도 재무제표]

(단위 : 백만원)

구 분	
법인 또는 단체의 명칭	주식회사 두산
자산총계	6,753,956
부채총계	3,521,779
자본총계	3,232,177
매출액	1,767,596
영업이익	328,201
당기순이익	280,619

※ 위 재무현황은 최근 결산기말('25.12.31) 기준입니다.

(4) 사업현황 등 회사 경영 안정성에 영향을 미칠 수 있는 주요 내용

당사의 최대주주인 ㈜두산은 두산에너빌리티㈜, 두산밥캣㈜, 두산퓨얼셀㈜, 두산로보틱스㈜ 등 총 23개 계열회사를 실질적으로 지배함과 동시에 자체사업으로서 전자소재 사업(전자BG), 통합IT 서비스 사업(두산디지털이노베이션BU) 등을 영위하고 있습니다.
K-IFRS에 따른 당사의 주요 자회사가 영위하는 사업으로는 발전플랜트 EPC(Engineering, Procurement, Construction), 주요 발전 기자재 설계 및 제작과 서비스 사업(두산에너빌리티㈜), 소형 건설기계/Portable Power 장비 생산 및 판매(두산밥캣㈜), 발전용 연료전지 기자재 공급 및 장기유지보수 서비스(두산퓨얼셀㈜), 시스템반도체 테스트(㈜두산테스나), 광고대행 및 매거진 출판업(㈜오리콤), 협동로봇 제조 및 솔루션 제공(두산로보틱스㈜) 등이 있습니다.

㈜두산의 주요 자체사업에 대한 세부내용은 아래와 같습니다.

[㈜두산 전자BG]
전자BG는 전자제품의 필수 부품으로 사용되는 PCB(인쇄회로기판)의 핵심 소재인 CCL(동박적층판, Copper Clad Laminate)을 생산 및 공급하고 있습니다. 당사 CCL은 반도체, 스마트폰, 통신장비 등 첨단 전자기기의 핵심소재로서 전자산업 기술진보의 기반이 되고 있습니다. 전자BG의 주요제품은 반도체용 PKG(Package) CCL, 통신장비용 NWB(NetworkBoard) CCL, 스마트폰용 FCCL(Flexible CCL) 등이며, 신성장 사업으로서 5G 안테나모듈, 전기차 배터리용 PFC(Patterned FlatCable) 등 미래 유망 산업에도 적극적으로 진출하고 있습니다.

이처럼 전자BG는 다양한 Hi-end CCL 라인업을 갖춘 글로벌 공급자로서 경쟁력을 향상시켜 나가고 있으며,5G/친환경자동차/친환경에너지 등 미래지향적 포트폴리오를 구축하여 지속가능한 성장을 추구하고 있습니다.

[㈜두산 디지털이노베이션BU]
디지털이노베이션BU는 디지털 트랜스포메이션(DT)을 위한 기술 및 인프라 제공, 전문인력 양성 등을 수행하는 조직입니다. 당사는 두산그룹 계열사를 비롯한 전세계 기업에 IT 인프라 구축 및 운영을 아우르는 토탈 IT 솔루션을 제공하며, 인공지능/데이터분석/차세대보안/클라우드솔루션과 같은 신기술로 디지털 혁신을 가속화 하고 있습니다. 또한 기계,에너지,의료,금융,엔터테인먼트 등 다양한 산업에 IT 서비스를 제공함으로써 범용성을 확보하고 있으며, 사업영역 개척을 위한 기술 및 현장 서비스 역량을 강화하고 고객경험 개선 활동도 지속적으로 수행하고 있습니다.

디지털이노베이션BU의 세부 사업영역은 다음과 같습니다.
(1) 디지털서비스(Digital Service) : 대내외 클라우드 기반 어플리케이션 컨설팅부터 구축 및 운영까지의 전체 IT 프로세스를 제공하고 있습니다. 특히 두산그룹의 통합 비즈니스 플랫폼 구축을 지원하고, 그룹내 신성장 사업과의 협력을 통한 DT Enhancement를 추구하고 있으며, 이러한 역량을 바탕으로 두산그룹 외부 고객도 확보해 나가고 있습니다.

(2) 엔터프라이즈서비스(Enterprise IT Service) : 플랫폼 영역에서 IT 인프라 구축부터 운영 및 관리 서비스를 제공하고, 두산그룹 포탈과 웹사이트 등에 대한 대내외 서비스를 제공하고 있습니다. 또한 정보보안 및 안정적인 클라우드 서비스 등의 플랫폼 서비스 운영을 통해 그룹내 디지털 트랜스포메이션 가속화에 앞장서고 있습니다. 다양한 서비스 제공자로서 두산그룹 대내외 고객을 대상으로 어플리케이션 운영 및 개선 과제를 수행하고, DT(Digital Transformation) 및 OE(Operational Excellence) 과제를 발굴하여 구축 서비스를 제공하고 있습니다. 이외에도 그룹내 사업구조 개편에 따른 IT 인프라 분리지원, ITO(IT Outsourcing) 수주, IT 운영모델 효율화 등 그룹 서비스의 원활한 운용을 위한 작업을 다방면에서 수행하고 있습니다.

※자세한 내용은 ㈜두산 사업보고서 상의 'Ⅱ.사업의 내용'을 참고하시기 바랍니다.

3. 주식의 분포

가. 주식 소유현황

(기준일 : 2025년 12월 31일) (단위 : 주)

구분	주주명	소유주식수	지분율(%)	비고
5% 이상 주주	㈜두산	194,690,723	30.39	-
	국민연금	49,816,054	7.78	-
우리사주조합		1,166,702	0.18	-

나. 소액주주 현황

(기준일 : 2025년 12월 31일) (단위 : 주)

구 분	주주			소유주식			비 고
	소액 주주수	전체 주주수	비율 (%)	소액 주식수	총발행 주식수	비율 (%)	
소액주주	1,117,843	1,117,848	99.99	405,658,523	640,561,146	63.32	-

※ 소유주식은 의결권 있는 주식(기타 법률에 의해 의결권 행사가 제한된 주식도 포함) 기준입니다.
※ 소액주주는 총발행주식수의 100분의 1에 미달하는 주식을 소유한 주주 기준입니다.
※ 상기 현황은 최근 주주명부확인일인 2025년 12월 31일 기준입니다.

4. 최근 6개월 간의 주가 및 주식 거래실적

(단위 : 원, 천주)

구분			'25년 7월	'25년 8월	'25년 9월	'25년 10월	'25년 11월	'25년 12월
보통주	주가 (원)	최고	68,400	69,400	65,900	96,400	89,500	80,400
		최저	60,000	57,400	58,800	64,600	72,500	73,600
		평균	63,665	63,905	61,982	80,206	78,730	76,852
	거래량 (천주)	최고(일)	14,135	27,973	12,114	19,302	12,059	7,622
		최저(일)	3,994	3,239	2,966	4,710	2,095	2,242
		월간	189,872	169,001	122,912	163,150	103,310	81,828
		월평균	8,255	8,450	5,587	9,064	5,166	3,897

VIII. 임원 및 직원 등에 관한 사항

1. 임원 및 직원 등의 현황

가. 등기임원의 현황

(기준일 : 2025년 12월 31일) (단위 : 주)

성명	성별	출생년월	직위	등기임원 여부	상근 여부	담당 업무	주요경력	소유주식수		최대주주와의 관계	재직기간	임기 만료일
								의결권 있는 주식	의결권 없는 주식			
박지원	남	1965년 04월	회장	사내이사	상근	대표이사 CEO	연세대 경영학 미국 뉴욕대 경영학 석사 현) 두산에너빌리티㈜ 대표이사 회장 현) ㈜두산 부회장	317,285	-	특수관계인	25년	2026년 03월 31일
정연인	남	1963년 01월	부회장	사내이사	상근	대표이사 COO	부산대 기계설계 현) 두산에너빌리티㈜ 대표이사 부회장 전) 두산인프라코어㈜ 전무	11,000	-	계열회사 임원	10년 4개월	2028년 03월 31일
박상현	남	1966년 02월	사장	사내이사	상근	대표이사 CFO	연세대 경영학 미국 듀크대 경영학 석사 현) 두산에너빌리티㈜ 대표이사 사장 전) 두산밥캣㈜ 대표이사 / CFO	17,270	-	계열회사 임원	5년 6개월	2027년 03월 26일
정진택	남	1960년 10월	사외이사	사외이사	비상근	감사위원회 위원 사외이사후보추천위원회 위원장 내부거래위원회 위원 보상위원회 위원	고려대 기계공학 학사/석사 美 미네소타대학원 기계공학 박사 현) DGIST 이사장 전) 고려대 총장(제20대) 전) 고려대 기계공학 교수	-	-	계열회사 임원	0년 10개월	2028년 03월 31일
이은형	여	1963년 09월	사외이사	사외이사	비상근	감사위원회 위원 사외이사후보추천위원회 위원 내부거래위원회 위원장 보상위원회 위원	서울대 국사학 KDI국제정책대학원 경영학 석/박사 현) 국민대 경영대 경영학부 교수 전) SC제일은행 이사회 의장	-	-	계열회사 임원	2년 10개월	2026년 03월 31일
최태현	남	1964년 04월	사외이사	사외이사	비상근	감사위원회 위원 사외이사후보추천위원회 위원 내부거래위원회 위원 보상위원회 위원장	서울대 영어교육학과 서울대 행정대학원 정책학 석사 현) 법무법인 김・장 고문 전) 민정수석실 비서관, 통상자원부 고위 관료	-	-	계열회사 임원	2년 10개월	2026년 03월 31일
이은항	남	1966년 04월	사외이사	사외이사	비상근	감사위원회 위원장 사외이사후보추천위원회 위원 내부거래위원회 위원 보상위원회 위원	연세대 경영학 콜로라도대학원 행정학 석사 현) 세무법인 삼환 세무사 전) 국세청 차장 전) 광주지방국세청 청장	-	-	계열회사 임원	1년 10개월	2027년 03월 26일

※ 정연인 이사는 2025년 03월 31일자 정기 주주총회에서 사내이사로 재선임되었습니다.
※ 정진택 이사는 2025년 03월 31일자 정기 주주총회에서 사외이사로 신규 선임되었습니다.
※ 이준호 이사는 2025년 03월 25일자 중도 퇴임하였습니다.

나. 등기임원 선임 후보자 및 해임 대상자 현황

(기준일 : 2026년 03월 20일)

구분	성명	성별	출생년월	사외이사	주요경력	선・해임	최대주주와의

				후보자 해당여부		예정일	관계
선임	박지원	남	1965년 04월	사내이사	연세대 경영학 미 뉴욕대 경영학 석사 현) 두산에너빌리티㈜ 대표이사 회장 현) ㈜두산 부회장	2026년 03월 31일	특수관계인
선임	이은형	여	1963년 09월	사외이사	서울대 국사학 KDI국제정책대학원 경영학 석/박사 현) 국민대 경영대 경영학부 교수 전) SC제일은행 이사회 의장	2026년 03월 31일	계열회사 임원
선임	민원기	남	1963년 05월	사외이사	서울대 행정대학원 행정학 석사 워싱턴주립대 경영학 석사 현) 국가 AI연구거점 자문위원회 의장 현) KAIST 김재철AI대학원 초빙특임교수 전) 과학기술정보통신부 제2차관 전) OECD 인공지능전문가그룹(AIGO) 의장	2026년 03월 31일	-

※ 보고서 제출일 이후 개최 예정인 제63기 정기주주총회의 안건이며, 향후 정기주주총회에서 부결되거나 수정이 발생한 경우 정정보고서를 통해 그 내용 및 사유 등을 반영할 예정입니다.

다. 등기임원의 타회사 임원 겸직 현황

(기준일 : 2025년 12월 31일)

겸 직 자		겸 직 회 사		
성 명	직 위	회 사 명	직 위	재직기간
최태현	사외이사	솔루스첨단소재	사외이사	2022년 ~ 현재
이은형	사외이사	에쓰오일	사외이사	2024년 ~ 현재
이은항	사외이사	효성중공업	사외이사	2024년 ~ 현재
정진택	사외이사	HDC	사외이사	2024년 ~ 현재

라. 미등기임원 현황

(기준일 : 2025년 12월 31일) (단위 : 주)

성명	성별	출생년월	직위	등기임원 여부	상근 여부	담당 업무	주요경력	소유주식수		최대주주와의 관계	재직기간 (개월)	임기만료일
								의결권 있는 주식	의결권 없는 주식			
김종두	남	1967년 02월	사장	미등기임원	상근	원자력BG		1,312	-	-	-	-
송용진	남	1969년 04월	사장	미등기임원	상근	전략/혁신부문		9,500	-	-	-	-
김동철	남	1969년 06월	부사장	미등기임원	상근	관리부문	전) 두산건설	2,200	-	-	-	-
손승우	남	1970년 07월	부사장	미등기임원	상근	파워서비스BG		28,794	-	-	-	-
윤요한	남	1972년 03월	부사장	미등기임원	상근	마케팅부문	전) 두산경영연구원	-	-	-	11 개월	-
이동수	남	1966년 02월	부사장	미등기임원	상근	EHS부문		7,028	-	-	-	-
이현호	남	1969년 02월	부사장	미등기임원	상근	Plant EPC BG		27,043	-	-	-	-
강석주	남	1968년 12월	전무	미등기임원	상근	재무)Finance총괄		1,965	-	-	-	-
김봉준	남	1970년 07월	전무	미등기임원	상근	Plant EPC)Plant EPC영업총괄	전) 삼성전자	1,101	-	-	-	-
김재갑	남	1969년 06월	전무	미등기임원	상근	파워서비스)파워서비스영업총괄		3,554	-	-	-	-
김종석	남	1967년 10월	전무	미등기임원	상근	파워서비스)파워서비스사업관리총괄		3,332	-	-	-	-
노학준	남	1967년 05월	전무	미등기임원	상근	Plant EPC)P/E Center		21,808	-	-	-	-

박동범	남	1973년 05월	전무	미등기임원	상근	재무)법무/IP	전) 두산인프라코어	2,837	-	-	52 개월	-
박칠규	남	1969년 05월	전무	미등기임원	상근	관리)관리/노무		1,920	-	-	-	-
육심균	남	1965년 09월	전무	미등기임원	상근	전략/혁신)기술혁신연구원		43,120	-	-	-	-
이광열	남	1966년 03월	전무	미등기임원	상근	파워서비스)파워서비스설계/생산총괄		8,323	-	-	-	-
이종문	남	1967년 09월	전무	미등기임원	상근	재무)재무지원		-	-	-	31 개월	-
이준형	남	1966년 09월	전무	미등기임원	상근	경영혁신부문		-	-	-	21 개월	-
임광재	남	1965년 05월	전무	미등기임원	상근	Plant EPC)건설사업관리총괄		4,703	-	-	-	-
정영칠	남	1966년 07월	전무	미등기임원	상근	원자력)주단BU		18,596	-	-	-	-
홍성명	남	1967년 07월	전무	미등기임원	상근	Plant EPC)Plant EPC사업관리총괄		1,211	-	-	-	-
고민석	남	1973년 12월	상무	미등기임원	상근	파워서비스)GT개발	전) 포스코건설	-	-	-	-	-
공성필	남	1968년 08월	상무	미등기임원	상근	Plant EPC)P/E Project		11,887	-	-	-	-
김건주	남	1969년 05월	상무	미등기임원	상근	Plant EPC)Plant EPC구매/외주		2,016	-	-	-	-
김대우	남	1970년 05월	상무	미등기임원	상근	Plant EPC)Plant EPC사업관리2		8,191	-	-	-	-
김덕수	남	1966년 10월	상무	미등기임원	상근	파워서비스)TM설계		15,564	-	-	-	-
김동길	남	1971년 05월	상무	미등기임원	상근	파워서비스)파워서비스기획		2,774	-	-	-	-
김선겸	남	1973년 09월	상무	미등기임원	상근	Plant EPC)Plant EPC사업관리3		-	-	-	-	-
김승민	남	1970년 11월	상무	미등기임원	상근	전략/혁신)전기제어개발센터		-	-	-	-	-
김용규	남	1966년 01월	상무	미등기임원	상근	원자력)원자력설계		16,830	-	-	-	-
김종봉	남	1971년 03월	상무	미등기임원	상근	Plant EPC)Plant EPC Proposal		4,088	-	-	-	-
김종우	남	1970년 09월	상무	미등기임원	상근	원자력)SMR영업/사업관리		-	-	-	-	-
김지현	남	1979년 06월	상무	미등기임원	상근	마케팅)정책지원	전) 네오플럭스	-	-	-	-	-
김효태	남	1969년 05월	상무	미등기임원	상근	파워서비스)Doosan Vina 법인		14,910	-	-	-	-
류제욱	남	1968년 09월	상무	미등기임원	상근	전략/혁신)에너지/환경개발센터		15,387	-	-	-	-
박성준	남	1976년 12월	상무	미등기임원	상근	Plant EPC)EPC영업		-	-	-	-	-
박수영	남	1967년 04월	상무	미등기임원	상근	Plant EPC)건축		8,646	-	-	-	-
박수용	남	1969년 01월	상무	미등기임원	상근	원자력)원자력영업		2,673	-	-	-	-
박승민	남	1968년 08월	상무	미등기임원	상근	EHS)관리EHS		3,524	-	-	-	-
박영길	남	1970년 09월	상무	미등기임원	상근	EHS)건설EHS		1,155	-	-	-	-
박종연	남	1966년 09월	상무	미등기임원	상근	파워서비스)GT서비스		-	-	-	35 개월	-
송치욱	남	1967년 10월	상무	미등기임원	상근	파워서비스)파워서비스생산		2,079	-	-	-	-
신동규	남	1970년 04월	상무	미등기임원	상근	파워서비스)풍력설계		8,872	-	-	-	-
양윤호	남	1970년 05월	상무	미등기임원	상근	마케팅)마케팅		1,875	-	-	-	-
이경렬	남	1967년 07월	상무	미등기임원	상근	Plant EPC)원자력		5,668	-	-	-	-
이기철	남	1969년 11월	상무	미등기임원	상근	Plant EPC)Plant EPC사업관리1		1,421	-	-	-	-
이동현	남	1969년 07월	상무	미등기임원	상근	원자력)원자력생산		-	-	-	-	-
이상언	남	1967년 06월	상무	미등기임원	상근	파워서비스)GT설계	전) 삼성테크윈	1,303	-	-	-	-
이성열	남	1971년 12월	상무	미등기임원	상근	Plant EPC)신재생/개발사업		-	-	-	-	-
이성우	남	1968년 04월	상무	미등기임원	상근	원자력)원자력사업관리		5,000	-	-	-	-
이승환	남	1978년 05월	상무	미등기임원	상근	Plant EPC)Plant EPC기획		1,900	-	-	-	-
이응철	남	1978년 11월	상무	미등기임원	상근	파워서비스)서비스/복합설계		94	-	-	-	-
이정원	남	1971년 11월	상무	미등기임원	상근	파워서비스)파워서비스사업관리2		5,514	-	-	-	-
이정현	남	1976년 03월	상무	미등기임원	상근	마케팅)MENA마케팅		-	-	-	-	-
이종진	남	1970년 11월	상무	미등기임원	상근	Plant EPC)토목/플랜트		4,872	-	-	-	-
이지훈	남	1979년 02월	상무	미등기임원	상근	원자력)원자력기획		1,018	-	-	-	-
이한희	남	1967년 06월	상무	미등기임원	상근	관리)동반성장/구매		13,538	-	-	-	-
이희범	남	1975년 06월	상무	미등기임원	상근	전략/혁신)전략/혁신		1,342	-	-	-	-
임영기	남	1969년 02월	상무	미등기임원	상근	파워서비스)Skoda BU	전) 현대건설	1,195	-	-	-	-
장록재	남	1970년 10월	상무	미등기임원	상근	파워서비스)파워서비스사업관리1		1,161	-	-	-	-
장세영	남	1972년 10월	상무	미등기임원	상근	전략/혁신)AI Innovation	전) 삼성 SDS	3,815	-	-	-	-
전종민	남	1971년 07월	상무	미등기임원	상근	재무)Treasurer	전) 두산메카텍	5,939	-	-	41 개월	-
정태진	남	1973년 01월	상무	미등기임원	상근	재무)Accounting	전) 두산인프라코어	2,934	-	-	-	-
조창열	남	1971년 02월	상무	미등기임원	상근	원자력)원자력서비스		11,270	-	-	-	-
최경식	남	1967년 09월	상무	미등기임원	상근	COO)품질보증/Smart Factory		20,738	-	-	-	-
최남수	남	1969년 06월	상무	미등기임원	상근	원자력)주단생산		2,800	-	-	-	-
최용길	남	1969년 08월	상무	미등기임원	상근	Plant EPC)P/E Process		16,136	-	-	-	-
한명훈	남	1969년 12월	상무	미등기임원	상근	파워서비스)풍력영업		-	-	-	-	-
홍인재	여	1981년 11월	상무	미등기임원	상근	경영혁신부문		-	-	-	21 개월	-

홍종철	남	1971년 11월	상무	미등기임원	상근	Plant EPC)P/E Infra	전) 현대종합상사	7,878	-	-	-	-

※ 재직기간 5년 이상의 미등기임원은 재직기간 기재 생략

※ '전문임원' 은 제외함

마. 미등기임원의 변동

작성기준일(2025년 12월 31일) 이후 제출일 현재(2026년 3월 20일)까지 변동된 미등기 임원은 다음과 같습니다.

구분	성명	출생년월	직위	상근여부	담당업무	변동일자
신임	김호정	1968년 02월	상무	상근	파워서비스)파워서비스생산	2026년 01월 01일
신임	서영빈	1968년 04월	상무	상근	원자력)원자력설계	2026년 01월 01일
신임	박진호	1970년 03월	상무	상근	마케팅)해외마케팅	2026년 01월 01일
신임	김군수	1973년 04월	상무	상근	Plant EPC)토목/건축	2026년 01월 01일
신임	김성권	1978년 06월	상무	상근	재무)Controller	2026년 01월 01일
신임	김태원	1979년 12월	상무	상근	Plant EPC)P/E Project	2026년 01월 01일
신임	김택전	1977년 02월	상무	상근	파워서비스)파워서비스영업1	2026년 01월 01일
신임	이병진	1980년 02월	상무	상근	전략/혁신)전략/혁신	2026년 01월 01일
신임	차정훈	1980년 08월	상무	상근	파워서비스)파워서비스영업2	2026년 01월 01일
신임	원일준	1979년 04월	상무	상근	Plant EPC)신재생/개발사업	2026년 01월 01일
신임	김기범	1982년 08월	상무	상근	관리)관리	2026년 01월 01일
신임	이승재	1971년 07월	상무	상근	관리)커뮤니케이션	2026년 01월 01일
계열사 전입	박진위	1974년 09월	상무	상근	경영혁신부문	2026년 01월 01일
퇴임	공성필	1968년 08월	상무	상근	Plant EPC)P/E Project	2026년 01월 01일
퇴임	김용규	1966년 01월	상무	상근	원자력)원자력설계	2026년 01월 01일
퇴임	김효태	1969년 05월	상무	상근	파워서비스)Doosan Vina 법인	2026년 01월 01일
퇴임	박수영	1967년 04월	상무	상근	Plant EPC)건축	2026년 01월 01일
퇴임	양윤호	1970년 05월	상무	상근	마케팅)마케팅	2026년 01월 01일
퇴임	이종진	1970년 11월	상무	상근	Plant EPC)토목/플랜트	2026년 01월 01일
퇴임	이종문	1967년 09월	전무	상근	재무)재무지원	2026년 03월 01일

바. 직원 등 현황

직원 등 현황

(기준일 : 2025년 12월 31일) (단위 : 백만원)

직원										소속 외 근로자			비고
사업부문	성별	직 원 수					평 균 근속연수	연간급여 총 액	1인평균 급여액	남	여	계	
		기간의 정함이 없는 근로자		기간제 근로자		합 계							
		전체	(단시간 근로자)	전체	(단시간 근로자)								
두산에너빌리티	남	4,520	-	1,248	17	5,768	14	637,524	104	2,894	505	3,399	-
두산에너빌리티	여	286	-	179	6	465	6	30,678	57				-
합 계		4,806	-	1,427	23	6,233	13	668,202	100				-

주)1. 직원수는 '25.12.31자 기준 인원으로 자문/고문, 사외/대표이사, 파견직은 제외됨

2. 연간급여 총액은 2025.01월 ~ 2025.12월까지 급여집행 총액이며, 자문/고문, 사외/대표이사, 파견직 인건비는 제외됨

3. 중도사직자 인건비 실적포함 (퇴직금제외) : 460명(17,953백만원)

4. 소속 외 근로자에는 파견근로자, 하도급, 용역 인원 포함

사. 육아지원제도 및 유연근무제도 사용현황

[육아지원제도 사용 현황]

구분		제63기	제62기	제61기
		(2025년)	(2024년)	(2023년)
육아휴직 사용자수	남	44	24	31
	여	19	15	12
	전체	63	39	43
육아휴직 사용률	남	7%	5%	3%
	여	100%	100%	100%
	전체	14%	13%	10%
육아휴직 복귀 후 12개월 이상 근속자	남	19	43	45
	여	9	17	16
	전체	28	60	61
육아기 단축근무제 사용자 수		3	12	8
배우자 출산휴가 사용자 수		86	96	103

※ 육아휴직 사용률 : 당해 출산 이후 1년 이내에 육아휴직을 사용한 근로자/당해 출생일로부터 1년 이내의 자녀가 있는 근로자

[유연근무제도 사용 현황]

구분	제63기	제62기	제61기
	(2025년)	(2024년)	(2023년)
유연근무제 활용 여부	O	O	O
시차출퇴근제 사용자 수	3,331	6,174	5,965
선택근무제 사용자 수	2,902	-	-
원격근무제(재택근무 포함) 사용자 수	173	187	394

※ 유연근무제 활용 여부 : 시차출퇴근제, 선택근무제, 원격근무(재택근무 포함) 중 1개 이상 제도의 도입・활용 여부

※ 선택근무제 : 1개월(신상품・신기술의 연구개발 업무는 3개월) 이내의 정산기간을 평균하여 1주간의 소정근로시간이 40시간을 초과하지 않는 범위에서 근무의 시작・종료시각 및 1일 근무시간을 조정하는 제도

아. 미등기임원 보수 현황

(기준일 : 2025년 12월 31일) (단위 : 백만원)

구 분	인원수	연간급여 총액	1인평균 급여액	비고
미등기임원	72	37,248	517	전문임원 제외

※ 당해 퇴임임원 및 신임임원의 보수를 포함하여 산정

※ 급여총액은 소득세법 제20조에 따라 관할 세무서에 제출하는 근로소득지급명세서의 근로소득을 기준으로 기재

2. 임원의 보수 등

가. 임원의 보수
1. 주주총회 승인금액

<이사・감사 전체의 보수현황>

(단위 : 백만원)

구 분	인원수	주주총회 승인금액	비고
등기이사 (사외이사, 감사위원회 위원 제외)	3	12,000	-
사외이사 (감사위원회 위원 제외)	-	-	-
감사위원회 위원	4	-	-
감사	-	-	-

※ 상기 주주총회 승인금액 12,000백만원은 등기이사, 사외이사, 감사위원회 위원에 대한 총 승인금액임

나. 보수지급금액
(1) 이사・감사 전체

(단위 : 백만원)

인원수	보수총액	1인당 평균보수액	비고
8	10,765	1,346	-

※ 이준호 사외이사 퇴임일까지의 소득 반영 (2025년 03월 25일)

(2) 유형별

(단위 : 백만원)

구 분	인원수	보수총액	1인당 평균보수액	비고
등기이사 (사외이사, 감사위원회 위원 제외)	3	10,468	3,489	-
사외이사 (감사위원회 위원 제외)	-	-	-	-
감사위원회 위원	5	298	60	이준호 사외이사 중도 퇴임 (2025년 03월 25일) 및 정진택 사외이사 선임 (2025년 03월 31일)
감사	-	-	-	-

※ 이준호 사외이사 퇴임일까지의 소득 반영 (2025년 03월 25일)

(3) 이사・감사의 보수지급기준

- 등기이사, 사외이사 및 감사위원의 보수는 2025년 03월 31일 주주총회에서 승인받은 보수 한도 120억원 내에서 지급됩니다.
- 등기이사(상근)의 보수는 이사회 의결로 제정된 집행임원인사관리규정 제10조에 따라 회사의 지불능력, 시장경쟁력, 장기근속, 회사에 대한 기여정도, 직위/직책 및 임원 Grade 등을 고려하여 산정한 "연봉"과 회사의 장단기 성과에 따라 지급하는 "성과급"으로 구성되며, 성과급은 직전 사업년도의 성과를 평가하여 지급하는 단기성과급(Short Term Incentive)과 경영성과 창출을 위해 주식 또는 주식에 상당하는 현금 등을 지급하는 장기성과급(Long Term Incentive)으로 구성됩니다.
- 사외이사(감사위원, 비상근)는 집행임원 인사관리규정을 준용하여 책정한 보수를 지급하며, 기타수당, 별도 성과급 및 퇴직금은 없습니다.

다. 이사・감사의 개인별 보수현황

<보수지급금액 5억원 이상인 이사・감사의 개인별 보수현황>

(1) 개인별 보수지급금액

(단위 : 백만원)

이름	직위	보수총액	보수총액에 포함되지 않는 보수
박지원	회장	6,047	PSP(Phantom Stock Plan) 운영규정에 따라 가상주식보상(주식가치연계형 현금 보상)으로 두산에너빌리티 주식 총 83,730주에 해당하는 장기성과급이 '25년 4월 보상위원회를 통해 부여되었으며, 부여기준일로부터 3년 뒤 지급시점('28년) 주가에 따라 최종 지급액이 확정될 예정
정연인	부회장	2,455	PSP(Phantom Stock Plan) 운영규정에 따라 가상주식보상(주식가치연계형 현금 보상)으로 두산에너빌리티 주식 총 18,682주에 해당하는 장기성과급이 '25년 4월 보상위원회를 통해 부여되었으며, 부여기준일로부터 3년 뒤 지급시점('28년) 주가에 따라 최종 지급액이 확정될 예정
박상현	사장	1,966	PSP(Phantom Stock Plan) 운영규정에 따라 가상주식보상(주식가치연계형 현금 보상)으로 두산에너빌리티 주식 총 22,251주에 해당하는 장기성과급이 '25년 4월 보상위원회를 통해 부여되었으며, 부여기준일로부터 3년 뒤 지급시점('28년) 주가에 따라 최종 지급액이 확정될 예정

(2) 산정기준 및 방법

(단위 : 백만원)

이름	보수의 종류		총액	산정기준 및 방법
박지원	근로소득	급여	1,697	'25년 주주총회(3/31)에서 승인받은 이사 보수 한도 120억원 한도 내에서, 이사회 의결로 제정된 집행임원인사관리규정에 따라 회사의 지불능력, 시장경쟁력, 장기 근속, 회사에 대한 기여 정도, 직위/직책(대표이사 회장) 및 임원 Grade 등을 고려하여 기본급(연봉)을 정하고 이를 12개월로 균등 분할하여 매월 지급함. 기본급 외 직책수당 등 별도 수당 없음
		상여	4,349	단기성과급은 집행임원인사관리규정에 의해 재무성과과제 및 전략성과과제 등의 계량적 지표(MBO)와 성장성, 시장상황, 포트폴리오 개선 등 비계량적 지표(정성평가)에 대한 평가결과에 따라 해당 Grade별로 기준 연봉의 0~175% 내에서 지급하고 있음
				'25년 2월에 지급한 단기성과급은 '24년 계량적 지표와 비계량적 지표를 종합적으로 평가한 점수에

				따라 산출된 지급률을 '24년 12월말 기준 연봉에 곱하여 계산한 금액을 지급하였음 계량지표와 관련하여 회사는 수주, EBIT, FCF, 부채비율 등을 지표로 평가하였으며, 비계량적 지표와 관련하여 신성장동력 포트폴리오 확대 및 안정적인 사업구조를 마련한 점 등을 고려하여 단기성과급 총 2,653백만원을 지급함
				장기성과급은 PSP(Phantom Stock Plan) 운영 규정에 따라 재무성과과제 및 전략성과과제 등의 계량적 지표(MBO)와 성장성, 시장상황, 포트폴리오 개선 등 비계량적 지표(정성평가)에 대한 평가결과를 반영하여 해당 Grade별로 연봉의 0~100% 내에서 부여 가상 주식수를 산정하고 보상위원회 승인을 통해 확정하게 되며, 부여기준일로부터 3년 뒤 지급 시점 주가와 연동하여 현금으로 지급 하고 있음
				'25년 2월 지급한 장기성과급은 '22년 3월 이사회에서 승인 받은 PSP 운영 규정을 기준으로 체결된 PSP 계약에 따라 부여기준일로부터 가득조건(3년) 을 충족하여 두산에너빌리티 보통주 총 60,041주에 해당하는 현금을 지급하였음. 지급일 종가를 반영한 지급액 총 규모는 1,696백만원 수준
		주식매수선택권 행사이익	-	해당 사항 없음
		기타 근로소득	1.0	사내 규정에 따른 복리후생 지원
	퇴직소득		-	해당 사항 없음
	기타소득		-	해당 사항 없음
정연인	근로소득	급여	884	'25년 주주총회(3/31)에서 승인받은 이사 보수 한도 120억원 한도 내에서, 이사회 의결로 제정된 집행임원인사관리규정에 따라 회사의 지불능력, 시장경쟁력, 장기 근속, 회사에 대한 기여 정도, 직위/직책(대표이사 부회장) 및 임원 Grade 등을 고려하여 기본급(연봉)을 정하고 이를 12개월로 균등 분할하여 매월 지급함. 기본급 외 직책수당 등 별도 수당 없음
		상여	1,570	단기성과급은 집행임원인사관리규정에 의해 재무성과과제 및 전략성과과제 등의 계량적 지표(MBO)와 성장성, 시장상황, 포트폴리오 개선 등 비계량적 지표(정성평가)에 대한 평가결과에 따라 해당 Grade별로 기준 연봉의 0~175% 내에서 지급하고 있음
				'25년 2월에 지급한 단기성과급은 '24년 계량적 지표와 비계량적 지표를 종합적으로 평가한 점수에 따라 산출된 지급률을 '24년 12월말 기준 연봉에 곱하여 계산한 금액을 지급하였음. 계량지표와 관련하여 회사는 수주, EBIT, OCF, 부채비율 등을 지표로 평가하였으며, 비계량적 지표와 관련하여 신성장동력 포트폴리오 확대 및 안정적인 사업구조를 마련한 점 등을 고려하여 단기성과급 총 1,021백만원을 지급함
				장기성과급은 PSP(Phantom Stock Plan) 운영 규정에 따라 재무성과과제 및 전략성과과제 등의 계량적 지표(MBO)와 성장성, 시장상황, 포트폴리오 개선 등 비계량적 지표(정성평가)에 대한 평가결과를 반영하여 해당 Grade별로 연봉의 0~100% 내에서 부여 가상 주식수를 산정하고 보상위원회 승인을 통해 확정하게 되며, 부여기준일로부터 3년 뒤 지급 시점 주가와 연동하여 현금으로 지급 하고 있음.
				'25년 2월 지급한 장기성과급은 '22년 3월 이사회에서 승인 받은 PSP 운영 규정을 기준으로 체결된 PSP 계약에 따라 부여기준일로부터 가득조건(3년) 을 충족하여 두산에너빌리티 보통주 총 19,441주에 해당하는 현금을 지급하였음. 지급일 종가를 반영한 지급액 총 규모는 549백만원 수준
		주식매수선택권 행사이익	-	해당 사항 없음
		기타 근로소득	1.0	사내 규정에 따른 복리후생 지원
	퇴직소득		-	해당 사항 없음
	기타소득		-	해당 사항 없음
박상현	근로소득	급여	590	'25년 주주총회(3/31)에서 승인받은 이사 보수 한도 120억원 한도 내에서, 이사회 의결로 제정된 집행임원인사관리규정에 따라 회사의 지불능력, 시장경쟁력, 장기 근속, 회사에 대한 기여 정도, 직위/직책(대표이사 사장) 및 임원 Grade 등을 고려하여 기본급(연봉)을 정하고 이를 12개월로 균등 분할하여 매월 지급함. 기본급 외 직책수당 등 별도 수당 없음
		상여	1,365	단기성과급은 집행임원인사관리규정에 의해 재무성과과제 및 전략성과과제 등의 계량적 지표(MBO)와 성장성, 시장상황, 포트폴리오 개선 등 비계량적 지표(정성평가)에 대한 평가결과에 따라

				해당 Grade별로 기준 연봉의 0~175% 내에서 지급하고 있음
				'25년 2월에 지급한 단기성과급은 '24년 계량적 지표와 비계량적 지표를 종합적으로 평가한 점수에 따라 산출된 지급률을 '24년 12월말 기준 연봉에 곱하여 계산한 금액을 지급하였음. 계량지표와 관련하여 회사는 수주, EBIT, FCF, 부채비율 등을 지표로 평가하였으며, 비계량적 지표와 관련하여 신성장동력 포트폴리오 확대 및 안정적인 사업구조를 마련한 점 등을 고려하여 단기성과급 총 805백만원을 지급함
				장기성과급은 PSP(Phantom Stock Plan) 운영 규정에 따라 재무성과과제 및 전략성과과제 등의 계량적 지표(MBO)와 성장성, 시장상황, 포트폴리오 개선 등 비계량적 지표(정성평가)에 대한 평가결과를 반영하여 해당 Grade별로 연봉의 0~100% 내에서 부여 가상 주식수를 산정하고 보상위원회 승인을 통해 확정하게 되며, 부여기준일로부터 3년 뒤 지급 시점 주가와 연동하여 현금으로 지급 하고 있음
				'25년 2월 지급한 장기성과급은 '22년 3월 이사회에서 승인 받은 PSP 운영 규정을 기준으로 체결된 PSP 계약에 따라 부여기준일로부터 가득조건(3년) 을 충족하여 두산에너빌리티 보통주 총 19,831주에 해당하는 현금을 지급하였음. 지급일 종가를 반영한 지급액 총 규모는 560백만원 수준
		주식매수선택권 행사이익	-	해당 사항 없음
		기타 근로소득	10.6	사내 규정에 따른 복리후생 지원
	퇴직소득		-	해당 사항 없음
	기타소득		-	해당 사항 없음

라. 보수지급액 5억원 이상 중 상위 5명의 개인별 보수현황

(1). 개인별 보수지급금액

<보수지급금액 5억원 이상 중 상위 5명의 개인별 보수현황>

(단위 : 백만원)

이름	직위	보수총액	보수총액에 포함되지 않는 보수
박지원	회장	6,047	PSP(Phantom Stock Plan) 운영규정에 따라 가상주식보상(주식가치연계형 현금 보상)으로 두산에너빌리티 주식 총 83,730주에 해당하는 장기성과급이 '25년 4월 보상위원회를 통해 부여되었으며, 부여기준일로부터 3년 뒤 지급시점('28년) 주가에 따라 최종 지급액이 확정될 예정
김정관	사장	2,654	-
정연인	부회장	2,455	PSP(Phantom Stock Plan) 운영규정에 따라 가상주식보상(주식가치연계형 현금 보상)으로 두산에너빌리티 주식 총 18,682주에 해당하는 장기성과급이 '25년 4월 보상위원회를 통해 부여되었으며, 부여기준일로부터 3년 뒤 지급시점('28년) 주가에 따라 최종 지급액이 확정될 예정
박상현	사장	1,966	PSP(Phantom Stock Plan) 운영규정에 따라 가상주식보상(주식가치연계형 현금 보상)으로 두산에너빌리티 주식 총 22,251주에 해당하는 장기성과급이 '25년 4월 보상위원회를 통해 부여되었으며, 부여기준일로부터 3년 뒤 지급시점('28년) 주가에 따라 최종 지급액이 확정될 예정
김종두	사장	1,451	PSP(Phantom Stock Plan) 운영규정에 따라 가상주식보상(주식가치연계형 현금 보상)으로 두산에너빌리티 주식 총 27,748주에 해당하는 장기성과급이 '25년 4월 보상위원회를 통해 부여되었으며, 부여기준일로부터 3년 뒤 지급시점('28년) 주가에 따라 최종 지급액이 확정될 예정

(2). 산정기준 및 방법

(단위 : 백만원)

이름	보수의 종류		총액	산정기준 및 방법
박지원	근로소득	급여	1,697	'25년 주주총회(3/31)에서 승인받은 이사 보수 한도 120억원 한도 내에서, 이사회 의결로 제정된 집행임원인사관리규정에 따라 회사의 지불능력, 시장경쟁력, 장기 근속, 회사에 대한 기여 정도, 직위/직책(대표이사 회장) 및 임원 Grade 등을 고려하여 기본급(연봉)을 정하고 이를 12개월로 균등 분할하여 매월 지급함. 기본급 외 직책수당 등 별도 수당 없음
		상여	4,349	단기성과급은 집행임원인사관리규정에 의해 재무성과과제 및 전략성과과제 등의 계량적 지표(MBO)와 성장성, 시장상황, 포트폴리오 개선 등 비계량적 지표(정성평가)에 대한 평가결과에 따라 해당 Grade별로 기준 연봉의 0~175% 내에서 지급하고 있음
				'25년 2월에 지급한 단기성과급은 '24년 계량적 지표와 비계량적 지표를 종합적으로 평가한 점수에 따라 산출된 지급률을 '24년 12월말 기준 연봉에 곱하여 계산한 금액을 지급하였음 계량지표와 관련하여 회사는 수주, EBIT, FCF, 부채비율 등을 지표로 평가하였으며, 비계량적 지표와 관련하여 신성장동력 포트폴리오 확대 및 안정적인 사업구조를 마련한 점 등을 고려하여 단기성과급 총 2,653백만원을 지급함
				장기성과급은 PSP(Phantom Stock Plan) 운영 규정에 따라 재무성과과제 및 전략성과과제 등의 계량적 지표(MBO)와 성장성, 시장상황, 포트폴리오 개선 등 비계량적 지표(정성평가)에 대한 평가결과를 반영하여 해당 Grade별로 연봉의 0~100% 내에서 부여 가상 주식수를 산정하고 보상위원회 승인을 통해 확정하게 되며, 부여기준일로부터 3년 뒤 지급 시점 주가와 연동하여 현금으로 지급 하고 있음
				'25년 2월 지급한 장기성과급은 '22년 3월 이사회에서 승인 받은 PSP 운영 규정을 기준으로 체결된 PSP 계약에 따라 부여기준일로부터 가득조건(3년) 을 충족하여 두산에너빌리티 보통주 총 60,041주에 해당하는 현금을 지급하였음. 지급일 종가를 반영한 지급액 총 규모는 1,696백만원 수준
		주식매수선택권 행사이익	-	해당 사항 없음
		기타 근로소득	1.0	사내 규정에 따른 복리후생 지원
	퇴직소득		-	해당 사항 없음
	기타소득		-	해당 사항 없음
김정관	근로소득	급여	308	이사회 의결로 제정된 집행임원인사관리규정에 따라 회사의 지불능력, 시장경쟁력, 장기 근속, 회사에 대한 기여 정도, 직위/직책(사장) 및 임원 Grade 등을 고려하여 기본급(연봉)을 정하고 이를 12개월로 균등 분할하여 매월 지급함. 기본급 외 직책수당 등 별도 수당 없음
		상여	1,304	단기성과급은 집행임원인사관리규정에 의해 재무성과과제 및 전략성과과제 등의 계량적 지표(MBO)와 성장성, 시장상황, 포트폴리오 개선 등 비계량적 지표(정성평가)에 대한 평가결과에 따라 해당 Grade별로 기준 연봉의 0~175% 내에서 지급하고 있음
				'25년 2월에 지급한 단기성과급은 '24년 계량적 지표와 비계량적 지표를 종합적으로 평가한 점수에 따라 산출된 지급률을 '24년 12월말 기준 연봉에 곱하여 계산한 금액을 지급하였음. 계량지표와 관련하여 회사는 수주, EBIT 등을 지표로 평가하였으며, 비계량적 지표와 관련하여 신성장동력 포트폴리오 확대 및 안정적인 사업구조를 마련한 점 등을 고려하여 단기성과급 총 780백만원을 지급함
				장기성과급은 PSP(Phantom Stock Plan) 운영 규정에 따라 재무성과과제 및 전략성과과제 등의 계량적 지표(MBO)와 성장성, 시장상황, 포트폴리오 개선 등 비계량적 지표(정성평가)에 대한 평가결과를 반영하여 해당 Grade별로 연봉의 0~100% 내에서 부여 가상 주식수를 산정하고 보상위원회 승인을 통해 확정하게 되며, 부여기준일로부터 3년 뒤 지급 시점 주가와 연동하여 현금으로 지급 하고 있음
				'25년 2월 지급한 장기성과급은 '22년 3월 이사회에서 승인 받은 PSP 운영 규정을 기준으로 체결된 PSP 계약에 따라 부여기준일로부터 가득조건(3년) 을 충족하여 두산에너빌리티 보통주 총 18,553주에 해당하는 현금을 지급하였음. 지급일 종가를 반영한 지급액 총 규모는 524백만원 수준
		주식매수선택권 행사이익	-	해당 사항 없음
		기타 근로소득	0.4	사내 규정에 따른 복리후생 지원
	퇴직소득		1,041	주주총회 의결로 제정된 임원 퇴직금 지급 규정에 따라 퇴임시점 연봉의 12분의 1에 해당하는 월 급여

				액에 통산 지급률(재임기간 X Grade 별 지급률)을 곱하여 산출된 금액을 퇴직금으로 지급하였음 퇴직금 계산을 위한 월 급여액은 연봉의 12분의 1인 48백만원 이며, 두산경영연구원에서 근무한 기간('18.10 ~ '22.03) 산출된 퇴직금 496백만원*과, 이후 회사에서 근무한 기간('22.03 ~ '25.07) 산출된 545백만원을 합산하여 총 1,041백만원을 최종 퇴임 시점에 지급 함. *두산경영연구원에서 발생한 퇴직금은 전입 시 회사로 승계 되었음
	기타소득		-	해당 사항 없음
정연인	근로소득	급여	884	'25년 주주총회(3/31)에서 승인받은 이사 보수 한도 120억원 한도 내에서, 이사회 의결로 제정된 집행임원인사관리규정에 따라 회사의 지불능력, 시장경쟁력, 장기 근속, 회사에 대한 기여 정도, 직위/직책(대표이사 부회장) 및 임원 Grade 등을 고려하여 기본급(연봉)을 정하고 이를 12개월로 균등 분할하여 매월 지급함. 기본급 외 직책수당 등 별도 수당 없음
		상여	1,570	단기성과급은 집행임원인사관리규정에 의해 재무성과과제 및 전략성과과제 등의 계량적 지표(MBO)와 성장성, 시장상황, 포트폴리오 개선 등 비계량적 지표(정성평가)에 대한 평가결과에 따라 해당 Grade별로 기준 연봉의 0~175% 내에서 지급하고 있음
				'25년 2월에 지급한 단기성과급은 '24년 계량적 지표와 비계량적 지표를 종합적으로 평가한 점수에 따라 산출된 지급률을 '24년 12월말 기준 연봉에 곱하여 계산한 금액을 지급하였음 계량지표와 관련하여 회사는 수주, EBIT, OCF, 부채비율 등을 지표로 평가하였으며, 비계량적 지표와 관련하여 신성장동력 포트폴리오 확대 및 안정적인 사업구조를 마련한 점 등을 고려하여 단기성과급 총 1,021백만원을 지급함
				장기성과급은 PSP(Phantom Stock Plan) 운영 규정에 따라 재무성과과제 및 전략성과과제 등의 계량적 지표(MBO)와 성장성, 시장상황, 포트폴리오 개선 등 비계량적 지표(정성평가)에 대한 평가결과를 반영하여 해당 Grade별로 연봉의 0~100% 내에서 부여 가상 주식수를 산정하고 보상위원회 승인을 통해 확정하게 되며, 부여기준일로부터 3년 뒤 지급 시점 주가와 연동하여 현금으로 지급 하고 있음
				'25년 2월 지급한 장기성과급은 '22년 3월 이사회에서 승인 받은 PSP 운영 규정을 기준으로 체결된 PSP 계약에 따라 부여기준일로부터 가득조건(3년) 을 충족하여 두산에너빌리티 보통주 총 19,441주에 해당하는 현금을 지급하였음. 지급일 종가를 반영한 지급액 총 규모는 549백만원 수준
		주식매수선택권 행사이익	-	해당 사항 없음
		기타 근로소득	1.0	사내 규정에 따른 복리후생 지원
	퇴직소득		-	해당 사항 없음
	기타소득		-	해당 사항 없음
박상현	근로소득	급여	590	'25년 주주총회(3/31)에서 승인받은 이사 보수 한도 120억원 한도 내에서, 이사회 의결로 제정된 집행임원인사관리규정에 따라 회사의 지불능력, 시장경쟁력, 장기 근속, 회사에 대한 기여 정도, 직위/직책(대표이사 사장) 및 임원 Grade 등을 고려하여 기본급(연봉)을 정하고 이를 12개월로 균등 분할하여 매월 지급함. 기본급 외 직책수당 등 별도 수당 없음
		상여	1,365	단기성과급은 집행임원인사관리규정에 의해 재무성과과제 및 전략성과과제 등의 계량적 지표(MBO)와 성장성, 시장상황, 포트폴리오 개선 등 비계량적 지표(정성평가)에 대한 평가결과에 따라 해당 Grade별로 기준 연봉의 0~175% 내에서 지급하고 있음
				'25년 2월에 지급한 단기성과급은 '24년 계량적 지표와 비계량적 지표를 종합적으로 평가한 점수에 따라 산출된 지급률을 '24년 12월말 기준 연봉에 곱하여 계산한 금액을 지급하였음 계량지표와 관련하여 회사는 수주, EBIT, FCF, 부채비율 등을 지표로 평가하였으며, 비계량적 지표와 관련하여 신성장동력 포트폴리오 확대 및 안정적인 사업구조를 마련한 점 등을 고려하여 단기성과급 총 805백만원을 지급함.
				장기성과급은 PSP(Phantom Stock Plan) 운영 규정에 따라 재무성과과제 및 전략성과과제 등의 계량적 지표(MBO)와 성장성, 시장상황, 포트폴리오 개선 등 비계량적 지표(정성평가)에 대한 평가결과를 반영하여 해당 Grade별로 연봉의 0~100% 내에서 부여 가상 주식수를 산정하고 보상위원회 승인을 통해 확정하게 되며, 부여기준일로부터 3년 뒤 지급 시점 주가와 연동하여 현금으로 지급 하고 있음
				'25년 2월 지급한 장기성과급은 '22년 3월 이사회에서 승인 받은 PSP 운영 규정을 기준으로 체결된 PSP 계약에 따라 부여기준일로부터 가득조건(3년) 을 충족하여 두산에너빌리티 보통주 총 19,831주에 해당하는 현금을 지급하였음. 지급일 종가를 반영한 지급액 총 규모는 560백만원 수준

		주식매수선택권 행사이익	-	해당 사항 없음
		기타 근로소득	10.6	사내 규정에 따른 복리후생 지원
	퇴직소득		-	당 사항 없음
	기타소득		-	해당 사항 없음
김종두	근로소득	급여	527	이사회 의결로 제정된 집행임원인사관리규정에 따라 회사의 지불능력, 시장경쟁력, 장기 근속, 회사에 대한 기여 정도, 직위/직책(사장) 및 임원 Grade 등을 고려하여 기본급(연봉)을 정하고 이를 12개월로 균등 분할하여 매월 지급함. 기본급 외 직책수당 등 별도 수당 없음
		상여	906	단기성과급은 집행임원인사관리규정에 의해 재무성과과제 및 전략성과과제 등의 계량적 지표(MBO)와 성장성, 시장상황, 포트폴리오 개선 등 비계량적 지표(정성평가)에 대한 평가결과에 따라 해당 Grade별로 기준 연봉의 0~175% 내에서 지급하고 있음
				'25년 2월에 지급한 단기성과급은 '24년 계량적 지표와 비계량적 지표를 종합적으로 평가한 점수에 따라 산출된 지급률을 '24년 12월말 기준 연봉에 곱하여 계산한 금액을 지급하였음 계량지표와 관련하여 회사는 수주, EBIT, OCF 등을 지표로 평가하였으며, 비계량적 지표와 관련하여 신성장동력 포트폴리오 확대 및 안정적인 사업구조를 마련한 점 등을 고려하여 단기성과급 총 837백만원을 지급함
				장기성과급은 PSP(Phantom Stock Plan) 운영 규정에 따라 재무성과과제 및 전략성과과제 등의 계량적 지표(MBO)와 성장성, 시장상황, 포트폴리오 개선 등 비계량적 지표(정성평가)에 대한 평가결과를 반영하여 해당 Grade별로 연봉의 0~100% 내에서 부여 가상 주식수를 산정하고 보상위원회 승인을 통해 확정하게 되며, 부여기준일로부터 3년 뒤 지급 시점 주가와 연동하여 현금으로 지급 하고 있음
				'25년 2월 지급한 장기성과급은 '22년 3월 이사회에서 승인 받은 PSP 운영 규정을 기준으로 체결된 PSP 계약에 따라 부여기준일로부터 가득조건(3년) 을 충족하여 두산에너빌리티 보통주 총 2,429주에 해당하는 현금을 지급하였음. 지급일 종가를 반영한 지급액 총 규모는 69백만원 수준
		주식매수선택권 행사이익		해당 사항 없음
		기타 근로소득	18.3	사내 규정에 따른 복리후생 지원
	퇴직소득			해당 사항 없음
	기타소득			해당 사항 없음

마. 주식기준 보상제도 운영 현황

< 가상주식보상제(Phantom Stock Plan) >

장기성과급 운영규정에 따라, 개인 및 조직성과를 반영하여 부여 수량을 확정하고 보상위원회 결의를 거쳐 가상주식(Phantom Stock) 을 임원에게 부여하였으며 주요 내용 및 부여 현황은 다음과 같습니다.

(1) 주요 내용

항목	세부내용
가상주식 기준	두산에너빌리티 보통주
부여근거 및 절차	장기성과급 운영규정에 따라, 개인 및 조직성과를 반영하여 부여규모를 산정하고 보상위원회 결의를 통해 확정 후 당사자와 PSP 계약 체결
가득조건(지급조건)	부여 기준일(당해년도 1월 1일) 로 부터 최소 2년 이상 재직 (3년 만근 시 100% 지급 조건이며, 2년 이상 ~ 3년 이내 재직 시 일할 지급)
지급시기	부여 기준일로 부터 3년 경과 후 약정된 지급일의 주식가치와 부여 받은 가상주식수를 연계하여 지급규모 확정 후 현금으로 지급

양도제한기간 유무 및 방법	실제 현금을 지급받을 때까지 부여된 가상주식에 대해 양도 불가
부여주식수의 조정	유상증자, 전환사채 및 신주인수권부사채의 발행, 무상증자, 주식배당, 준비금의 자본전입, 주식의 소각, 분할 및 병합 등에 따라 주식가치의 조정이 발생한 경우

(2) 부여 현황

구분	부여현황			지급현황		취소현황		누적부여수량	누적지급수량	누적취소수량	기말 미지급수량
	부여일	부여인원	부여수량	지급일	지급수량	취소수량	취소사유	(ⓐ)	(ⓑ)	(ⓒ)	(ⓐ - ⓑ - ⓒ)
2025년	2025년 04월 29일	등기임원 3명 미등기임원 70명	543,580	2025년 02월 28일	284,073	46,242	2년 미만재직 /중도퇴임	1,580,434	284,073	162,473	1,133,888
2024년	2024년 04월 29일	등기임원 3명 미등기임원 67명	568,430	-	0	63,160	2년 미만재직 /중도퇴임	1,036,854	-	116,231	920,623
2023년	2023년 03월 03일	등기임원 3명 미등기임원 61명	148,929	-	0	17,649	2년 미만재직 /중도퇴임	468,424	-	53,071	415,353
2022년	2022년 05월 09일	등기임원 3명 미등기임원 65명	319,495	-	0	35,422	2년 미만재직 /중도퇴임	319,495	-	35,422	284,073

IX. 계열회사 등에 관한 사항

1. 계열회사의 현황

가. 기업집단의 명칭 및 계열회사의 수

당사는 「독점규제 및 공정거래에 관한 법률」상 두산그룹에 속한 계열회사로서, 2025년말 현재 두산의 계열회사는 총 23개사이며, 상장사 7개사와 비상장사 16개사로 아래와 같이 업종별로 구성되어 있습니다.

(기준일 : 2025년 12월 31일) (단위 : 사)

기업집단의 명칭	계열회사의 수		
	상장	비상장	계
두산	7	16	23

※상세 현황은 '상세표-2. 계열회사 현황(상세)' 참조

나. 계열회사간 출자현황 (2025년 12월 31일 기준)

[국내]

출자사 피출자사	㈜두산	두산퓨얼셀㈜	두산에너빌리티㈜	두산밥캣㈜	㈜오리콤	두산포트폴리오 홀딩스㈜	㈜두산테스나	두산지오솔루션㈜
㈜두산	15.38%	--	-	-	-	-	-	-
두산퓨얼셀㈜	-	0.01%	30.33%	-	-	-	-	-
두산에너빌리티㈜	30.39%	-	0.01%	-	-	-	-	-
두산밥캣	-	-	48.17%	0.15%	-	-	-	-
㈜오리콤	60.89%	-	-	-	2.70%	-	-	-
㈜두산테스나	-	-	-	-	-	38.69%	0.46%	-
두산경영연구원㈜	100.00%	-	-	-	-	-	-	-
㈜두산베어스	100.00%	-	-	-	-	-	-	-
두산큐벡스㈜	-	-	100.00%	-	-	-	-	-
두산로보틱스㈜	68.11%	-	-	-	-	-	-	-
㈜두산모빌리티이노베이션	91.55%	-	-	-	-	-	-	-
두산로지스틱스솔루션㈜	100.00%	-	-	-	-	-	-	-
㈜한컴	-	-	-	-	100.00%	-	-	-
두산밥캣코리아㈜	-	-	-	100.00%	-	-	-	-
두산에이치투이노베이션㈜	-	-	-	-	-	-	-	-
하이엑시움모터스㈜	-	100.00%	-	-	-	-	-	-
두산포트폴리오홀딩스㈜	100.00%	-	-	-	-	-	-	-
㈜원상	-	-	-	-	-	-	-	-
㈜두산인베스트먼트	100.00%	-	-	-	-	-	-	-
두산리사이클솔루션㈜	-	-	100.00%	-	-	-	-	-
두산지오솔루션㈜	-	-	100.00%	-	-	-	-	-
두산모트롤㈜	-	-	-	100.00%	-	-	-	-
솔라디루프㈜	-	-	-	-	-	-		100.00%

※ 상기 지분율은 우선주를 포함한 발생주식총수 기준입니다.

※ 두산에이치투이노베이션㈜은 해외 법인(HyAxiom, Inc.)이 100% 보유하고 있습니다.

※ ㈜원상은 친족이 100% 보유하고 있습니다.

[해외]

출자회사	피출자회사	지분율
㈜두산	Doosan Hongkong Ltd	100%
㈜두산	Doosan Shanghai Chemical Materials Co. Ltd	100%
㈜두산	Doosan Electro-Materials Singapore Pte Ltd	100%
㈜두산	Doosan Electro-Materials (Changshu) Co., Ltd	100%
㈜두산	Doosan Electro-Materials AMERICA LLC	100%
㈜두산	Doosan Electro-Materials (HongKong) Ltd	100%
㈜두산	Doosan Electro-Materials Vietnam Company Limited.	100%
㈜두산	Sichuan Kelun-Doosan Biotechnology Company Ltd	50%
㈜두산	Doosan Information & Communications Beijing Co., Ltd	100%
㈜두산	Doosan Digital Innovation America, LLC	100%
㈜두산	Doosan Digital Innovation Europe Ltd	100%
㈜두산	DOOSAN DIGITAL INNOVATION MEXICO, S. DE R.L. DE C.V.	99%
㈜두산	HYAXIOM, INC	86.21%
㈜두산	Doosan Energy Solutions America, INC	100%
Doosan Energy Solutions America, INC	DESA Service, LLC	100%
두산로보틱스㈜	Doosan Robotics Americas, Inc.	91.4%
두산에너빌리티㈜	Doosan Water UK Ltd.	100%
두산에너빌리티㈜	Doosan Enerbility America Holdings Inc.	100%
Doosan Enerbility America Holdings Inc.	Doosan Enerbility America LLC	100%
Doosan Enerbility America Holdings Inc.	Doosan ATS America, LLC	100%
Doosan Enerbility America Holdings Inc.	Doosan Turbomachinery Services Holding, Inc.	100%
Doosan Turbomachinery Services Holding, Inc.	Doosan Turbomachinery Services Inc.	100%
두산에너빌리티㈜	Doosan Enerbility Japan Corp.	100%
두산에너빌리티㈜	Doosan GridTech, Inc.	100%
Doosan GridTech, Inc.	Doosan GridTech, LLC	100%
Doosan GridTech, Inc.	Doosan GridTech CA, LLC	100%
Doosan GridTech, Inc.	Doosan GridTech EPC, LLC	100%
Doosan GridTech, Inc.	Doosan GridTech C&I, LLC	100%
Doosan GridTech, Inc.	Continuity Energy, LLC	100%
두산에너빌리티㈜ / Doosan Power Systems S.A.	Doosan Power Systems India Private Ltd.	99.9% / 0.1%
두산에너빌리티㈜	PT. Doosan Heavy Industries Indonesia	83.6%
두산에너빌리티㈜	Doosan Power Systems S.A.	100%
Doosan Power Systems S.A.	Doosan Skoda Power a.s.	67%
Doosan Power Systems S.A.	DPS UK Pension Company Ltd	100%
DPS UK Pension Company Ltd	Doosan Power Systems Pension Trustee Company Ltd.	100%
Doosan Power Systems S.A.	Doosan Lentjes GmbH	100%
Doosan Lentjes GmbH	Doosan Lentjes Czech s.r.o	100%
Doosan Skoda Power a.s.	Skoda Power Private Ltd.	100%
두산에너빌리티㈜	Doosan Heavy Industries Muscat SPC	100%
두산에너빌리티㈜	Doosan Power Systems Arabia Company Limited	51%

두산에너빌리티㈜	Azul Torre Construction Corporation	40%
두산에너빌리티㈜	Doosan Ukudu Power, LLC	100%
두산에너빌리티㈜	Doosan Heavy Industries Malaysia Sdn. Bhd	100%
두산에너빌리티㈜	D20 Capital, LLC	100%
D20 Capital, LLC	D20 CAPITAL FUND I, L.P.	-
두산밥캣㈜	Doosan Bobcat North America, Inc.	100%
Doosan Bobcat North America Inc.	Doosan Bobcat Canada Ltd.	100%
Doosan Bobcat North America Inc. / Doosan Bobcat Canada Ltd.	Doosan Bobcat Mexico Monterrey, S. de R.L. de C.V.	99.9% / 0.1%
두산밥캣㈜	Doosan Bobcat EMEA s.r.o.	100%
Doosan Bobcat EMEA s.r.o.	Doosan Bobcat UK Ltd.	100%
Doosan Bobcat EMEA s.r.o.	JSC Doosan International Russia	100%
Doosan Bobcat EMEA s.r.o.	Doosan Bobcat Bensheim GmbH	100%
Doosan Bobcat EMEA s.r.o.	Doosan Bobcat South Africa (Pty) Ltd.	100%
Doosan Bobcat EMEA s.r.o.	Doosan Bobcat Holdings France S.A.S.	100%
Doosan Bobcat Holdings France S.A.S.	Doosan Bobcat France S.A.S	100%
Doosan Bobcat EMEA s.r.o.	Geith International Ltd.	100%
Doosan Bobcat EMEA s.r.o.	Rushlift Ltd.	100%
Doosan Bobcat EMEA s.r.o.	Doosan Bobcat Belgium BV	100%
Doosan Bobcat EMEA s.r.o.	Doosan Bobcat Germany GmbH	100%
Doosan Bobcat EMEA s.r.o.	Doosan Bobcat UK Northampton Ltd.	100%
Doosan Bobcat EMEA s.r.o.	RUSHLIFT GSE LIMITED	100%
두산밥캣㈜	Doosan Bobcat Singapore Pte. Ltd.	100%
Doosan Bobcat Singapore Pte. Ltd.	Doosan Bobcat China Co., Ltd.	100%
두산밥캣코리아㈜	Doosan Bobcat China Yantai Co., Ltd.	100%
두산밥캣코리아㈜/ Doosan Bobcat Japan	Doosan Bobcat India Private Ltd.	99.9% / 0.1%
두산밥캣코리아㈜/ Doosan Bobcat North America Inc.	Doosan Bobcat Mexico S.A. de C.V.	99.9% / 0.1%
두산밥캣코리아㈜	Doosan Bobcat Japan	100%
두산모트롤㈜	Doosan Mottrol China Jiangyin Co., Ltd.	100%
두산밥캣㈜	Doosan Bobcat Germany Frankfurt GmbH	100%

다. 독점규제 및 공정거래에 관한 법률에 의한 규제

- 대규모 내부거래의 이사회 의결 및 공시
- 상호출자금지
- 계열회사에 대한 채무보증의 금지
- 비상장사 중요사항 공시
- 기업집단 현황 등에 관한 공시

라. 회사와 계열회사간 임원 겸직 현황

(기준일 : 2025년 12월 31일)

겸직임원		겸직회사		
성명	직위	회사명	상근여부	직위
이현호	부사장	두산지오솔루션㈜	비상근	사내이사
김봉준	전무	두산지오솔루션㈜	상근	대표이사 / 사내이사

이성열	전무	두산지오솔루션㈜	상근	대표이사 / 사내이사
강석주	전무	두산지오솔루션㈜	비상근	사내이사
이승환	상무	두산지오솔루션㈜	비상근	사내이사
류제욱	상무	두산리사이클솔루션㈜	비상근	사내이사
전종민	상무	두산큐벡스㈜	비상근	사내이사

2. 타법인출자 현황(요약)

당기말 현재 당사의 타법인 출자 금액은 장부금액 기준 4,400,043백만원이며, 경영참여 등 목적으로 출자하였습니다.

(기준일 : 2025년 12월 31일) (단위 : 백만원)

출자 목적	출자회사수			총 출자금액			
	상장	비상장	계	기초 장부 가액	증가(감소) 취득 (처분)	증가(감소) 평가 손익	기말 장부 가액
경영참여	2	18	20	3,833,075	-203,398	383,423	4,013,100
일반투자	-	7	7	238,859	-9,793	-25,919	203,147
단순투자	1	14	15	240,745	-51,978	-4,971	183,796
계	3	39	42	4,312,679	-265,169	352,533	4,400,043

※상세 현황은 '상세표-3. 타법인출자 현황(상세)' 참조

X. 대주주 등과의 거래내용

1. 대주주 등에 대한 신용공여 등

당사는 당기말 현재 Doosan Power Systems India Private Ltd. 등 종속기업의 차입금 등에 대해 108,737백만원의 지급보증을 제공하고 있으며 세부 내용은 아래와 같습니다

(기준일 : 2025년 12월 31일) (단위: 백만원, 천USD, 천EUR, 천INR, 천GBP, 천JPY, 천SAR)

피보증기업	통화	기초	증감	기말	원화환산액	지급보증처
Doosan GridTech Inc.	USD	-	6,000	6,000	8,609	JPM Chase
Doosan Enerbility America LLC	USD	2,000	2,000	4,000	5,740	우리은행
Doosan Power Systems Arabia Company Limited	SAR	6,802	237	7,039	2,693	SAB
Doosan Power Systems India Private Ltd.	INR	1,830,000	2,200,000	4,030,000	64,399	하나은행
Doosan Enerbility Japan Corp.	JPY	220,000	-	220,000	2,019	한국산업은행
Doosan Lentjes GmbH	EUR	14,995	-	14,995	25,277	SC제일은행
원화환산액 합계		165,740	(57,003)	108,737	108,737	

※ 원화환산액은 각 통화별 기말 최초 매매기준율 적용

※ 차입금에 대한 보증 외 주요지급보증내용은[XI. 그 밖에 투자자 보호를 위한 사항 중 2. 우발부채 등에 관한 사항]을 참조하시기 바랍니다.

2. 대주주 등과의 자산양수도 등

해당사항 없습니다.

3. 대주주와의 영업거래

당기 중 대주주와 행한 물품(자산) 또는 서비스 거래금액이 최근사업연도 매출액의 5/100이상에 해당하거나, 동 금액 이상의 1년 이상의 장기공급(매입)계약을 체결 또는 변경한 주요한 영업거래는 없었습니다. 지배기업인 ㈜두산으로부터의 주요 매입(비용) 내역은 IT시스템 및 Infra 운영비, 상표권 사용료 등입니다. 당기 중 대주주를 포함한 특수관계자와의 주요 거래 내역은 다음과 같습니다.

가. 특수관계자와의 주요 거래 내역

당기 중 당사와 특수관계자와의 중요한 영업상의 거래 내역(자금거래 및 지분거래 별도)은 다음과 같습니다.

(단위: 백만원)

구분	기업명	매출 등		매입 등	
		매출(주1)	기타수익(주2)	매입	기타비용
지배기업	㈜두산	8	241	44,272	50,294
종속기업	두산밥캣㈜	92,353	-	-	-
	오성파워오엔엠㈜(주3)	4,641	3	1,444	-
	Doosan Enerbility Vietnam Co., Ltd(주3).	36,740	926	133,754	-
	두산퓨얼셀㈜	-	-	36,671	-
	Doosan Water UK Ltd.	-	3,105	-	-
	Doosan Power Systems Arabia Company Limited	4,528	14	10,624	-

	Doosan GridTech Inc.	-	4,243	4,099	-
	Doosan Turbomachinery Services Inc.	4,576	-	1,483	-
	Doosan Lentjes GmbH	-	9,132	-	-
	Doosan Skoda Power a.s.	576	-	28,789	-
	두산큐벡스㈜	23	30	13,393	589
	기타	3,566	13,057	5,474	5,307
	소계	147,003	30,510	235,731	5,896
관계기업	두산건설㈜	-	905	115	623
	삼척블루파워㈜	-	2,980	-	19,539
	Tuwaiq Casting & Forging Company	72,550	-	-	-
	㈜분당두산타워위탁관리부동산투자회사	-	725	-	19,482
	소계	72,550	4,610	115	39,644
기타 특수관계자	㈜오리콤	-	-	-	17,292
	㈜두산베어스	-	-	584	6,507
	두산경영연구원㈜	341	2	-	13,016
	기타	26	-	-	1,205
	소계	367	2	584	38,020
합계		219,928	35,363	280,702	133,854

(주1) 종속기업인 두산밥캣㈜ 등으로부터 수령한 배당금수익 135,284백만원이 포함되어 있습니다.

(주2) 관계기업인 삼척블루파워㈜ 등으로부터 수령한 배당금수익 3,679백만원이 포함되어 있습니다.

(주3) 당기 중 특수관계가 소멸되었으며, 당기 금액은 특수관계가 소멸되기 전의 금액입니다.

나. 특수관계자와의 주요 채권・채무 내역

당기말 현재 당사와 특수관계자와의 주요 채권・채무 내역(배당 및 출자 제외)은 다음과 같습니다.

(단위: 백만원)

구분	기업명	채권			채무		
		매출채권	대여금	기타채권	매입채무	기타채무	리스부채
지배기업	㈜두산	-	-	1,150	24,732	2,976	-
종속기업	두산퓨얼셀㈜	-	-	15,490	-	-	-
	Doosan Ukudu Power, LLC(주1)	-	15,784	472	-	-	-
	PT. Doosan Heavy Industries Indonesia(주2)	-	78,920	5,825	-	-	-
	Doosan Enerbility America LLC	-	-	8,809	9,445	338	-
	Doosan Power Systems India Private Ltd.(주3)	265,876	190,547	163,731	251	-	-
	Doosan Water UK Ltd.(주4)	4,646	68,211	11,837	20	-	-
	Doosan Heavy Industries Muscat SPC(주5)	20,805	-	6,248	-	1,963	-
	Doosan Power Systems Arabia Company Limited	441	-	848	3,535	11	-
	Azul Torre Construction Corporation(주6)	-	3,891	5,641	-	-	-
	Doosan GridTech Inc.(주7)	-	73,896	71,621	-	-	-
	Doosan Turbomachinery Services Inc.	-	-	4,580	1,498	42	-
	DPS S.A.	-	8,116	56,128	8,126	-	-
	Doosan Lentjes GmbH(주8)	3,114	194,869	22,438	5,152	-	-
	Doosan Skoda Power a.s.	-	-	2,116	6,607	-	-
	기타	50	-	6,300	2,788	753	-
	소계	294,932	634,234	382,084	37,422	3,107	-
관계기업	삼척블루파워㈜(주9)	103,512	-	25,700	-	-	-
	Tuwaiq Casting & Forging Company(주10)	12,766	-	6,898	-	9,266	-
	두산건설㈜	-	-	11,054	122	15,321	-

	㈜분당두산타워위탁관리부동산투자회사	-	-	23,406	-	-	100,750
	소계	116,278	-	67,058	122	24,587	100,750
기타 특수관계자	㈜오리콤	-	-	-	4,784	-	-
	기타	56	-	103	532	316	-
	소계	56	-	103	5,316	316	-
합계		411,266	634,234	450,395	67,592	30,986	100,750

(주1) 당기말 현재 Doosan Ukudu Power, LLC 채권에 대하여 15,784백만원의 대손충당금을 설정하고 있습니다. 당기 중 증가한 대손충당금은 15,784백만원이며,포괄손익계산서상 대손상각비 등으로 인식하였습니다.

(주2) 당기말 현재 PT. Doosan Heavy Industries Indonesia 채권에 대하여 78,920백만원의 대손충당금을 설정하고 있습니다. 당기 중 증가한 대손충당금은 51,498백만원이며, 포괄손익계산서상 대손상각비 등으로 인식하였습니다.

(주3) 당기말 현재 Doosan Power Systems India Private Ltd. 채권에 대하여 619,948백만원의 대손충당금을 설정하고 있습니다. 당기 중 증가한 대손충당금은 70,656백만원이며, 포괄손익계산서상 대손상각비 등으로 인식하였습니다.

(주4) 당기말 현재 Doosan Water UK Ltd 채권에 대하여 84,693백만원의 대손충당금을 설정하고 있습니다. 당기 중 증가한 대손충당금은 6,501백만원이며, 포괄손익계산서상 대손상각비 등으로 인식하였습니다.

(주5) 당기말 현재 Doosan Heavy Industries Muscat SPC 채권에 대하여 23,151백만원의 대손충당금을 설정하고 있습니다. 당기 중 증가한 대손충당금은 627백만원이며, 포괄손익계산서상 대손상각비 등으로 인식하였습니다.

(주6) 당기말 현재 Azul Torre Construction Corporation 채권에 대하여 9,531백만원의 대손충당금을 설정하고 있습니다. 당기 중 감소한 대손충당금은 301백만원이며, 포괄손익계산서상 대손충당금환입 등으로 인식하였습니다.

(주7) 당기말 현재 Doosan GridTech Inc. 채권에 대하여 145,382백만원의 대손충당금을 설정하고 있습니다. 당기 중 증가한 대손충당금은 8,337백만원이며, 포괄손익계산서상 대손상각비 등으로 인식하였습니다.

(주8) 당기말 현재 Doosan Lentjes GmbH 채권에 대하여 217,307백만원의 대손충당금을 설정하고 있습니다. 당기 중 증가한 대손충당금은 154,513백만원이며, 포괄손익계산서상대손상각비 등으로 인식하였습니다.

(주9) 당기말 현재 삼척블루파워㈜ 채권에 대하여 68백만원의 대손충당금을 설정하고 있습니다. 당기 중 감소한 대손충당금은 469백만원이며, 포괄손익계산서상 대손충당금환입 등으로 인식하였습니다.

(주10) 당기말 현재 Tuwaiq Casting & Forging Company 채권에 대하여 설정된 대손충당금은 없습니다. 당기 중 9백만원의 대손충당금을 설정하였으며, 동일 금액이 환입되어 포괄손익계산서상 대손충당금 환입으로 인식되었습니다.

다. 특수관계자와의 자금거래 내역

당기 중 당사와 특수관계자와의 자금거래(지분거래 포함) 내역은 다음과 같습니다

(단위: 백만원)

구분	기업명	대여		차입	배당	출자	지분증권	
		대여	회수	리스부채상환	수익	투자	취득	처분
종속기업	두산밥캣㈜	-	-	-	92,353	-	-	-
	오성파워오엔엠㈜(주1)	-	-	-	1,827	-	-	-
	두산퓨얼셀㈜	-	-	-	-	-	-	-
	Doosan Ukudu Power, LLC	9,882	-	-	-	-	-	-
	Doosan Enerbility Vietnam Co., Ltd.(주1)	-	-	-	36,740	-	-	-
	Doosan Power Systems Arabia Company Limited	-	-	-	4,364	-	-	-
	Doosan GridTech Inc.	-	43,365	-	-	-	-	-
	Doosan Lentjes GmbH	74,051	-	-	-	-	-	-
	PT. Doosan Heavy Industries Indonesia	9,786	9,786	-	-	-	-	-
	Doosan Power Systems India Private Ltd.	59,809	-	-	-	-	-	-
	DPS S.A.	-	63,238	-	-	-	-	-
	소계	153,528	116,389	-	135,284	-	-	-
관계기업	삼척블루파워㈜	-	-	-	2,955	39,220	-	-
	두산신기술투자조합1호	-	-	-	-	6,180	-	-
	㈜분당두산타워위탁관리 부동산투자회사	-	-	28,868	725	-	30,000	45,973
	소계	-	-	28,868	3,680	45,400	30,000	45,973
합계		153,528	116,389	28,868	138,964	45,400	30,000	45,973

(주1) 당기 중 특수관계가 소멸되었으며, 당기 거래금액은 특수관계가 소멸되기 전의 금액입니다.

4. 대주주 이외의 이해관계자와의 거래

당사는 당기 중 제품경쟁력 제고 및 상생경영을 위한 협력회사 지원 및 종업원 복리후생 목적의 주택자금, 학자금 대여, 우리사주조합 또는 우리사주조합원과 「근로자복지기본법」에 따라 거래하는 경우 외 중요한 거래사항은 없습니다.

5. 대주주 등에 대한 주식기준보상 거래 현황 기재

< 가상주식보상제(Phantom Stock Plan) >

2022년 이사회를 통해 신규 제정된 장기성과급 운영규정에 따라, 개인 및 조직성과를반영하여 부여 수량을 확정 하고, 가상주식(Phantom Stock) 을 임원에게 부여하였으며 주요 내용 및 부여 현황은 다음과 같습니다.

(1) 주요내용

항목	세부내용
가상주식 기준	두산에너빌리티 보통주
부여근거 및 절차	장기성과급 운영규정에 따라, 개인 및 조직성과를 반영하여 부여규모를 산정하고 보상위원회 결의를 통해 확정 후 당사자와 PSP 계약 체결
가득조건(지급조건)	부여 기준일(당해년도 1월 1일) 로 부터 최소 2년 이상 재직 (3년 만근 시 100% 지급 조건이며, 2년 이상 ~ 3년 이내 재직 시 일할 지급)
지급시기	부여 기준일로 부터 3년 경과 후 약정된 지급일의 주식가치와 부여 받은 가상주식수를 연계하여 지급규모 확정 후 현금으로 지급

양도제한기간 유무 및 방법	실제 현금을 지급받을 때까지 부여된 가상주식에 대해 양도 불가
부여주식수의 조정	유상증자, 전환사채 및 신주인수권부사채의 발행, 무상증자, 주식배당, 준비금의 자본전입, 주식의 소각, 분할 및 병합 등에 따라 주식가치의 조정이 발생한 경우

(2) 부여 현황

거래	관계	당기 부여현황		당기 지급현황		당기 취소현황		누적부여수량	누적지급수량	누적취소수량	기말 미지급수량
상대방		부여일	부여수량	지급일	지급수량1)	취소수량	취소사유	(ⓐ)	(ⓑ)	(ⓒ)	(ⓐ - ⓑ - ⓒ)
박지원	등기임원	'25.04.29	83,730	'25.02.28	60,041	-	-	279,498	60,041	-	219,457
정연인	등기임원	'25.04.29	18,682	'25.02.28	19,441	-	-	85,197	19,441	-	65,756
박상현	등기임원	'25.04.29	22,251	'25.02.28	19,831	-	-	75,903	19,831	-	56,072
전종민	계열사 등기임원	'25.04.29	5,346	'25.02.28	3,456	-	-	17,081	3,456	-	13,625
류제욱	계열사 등기임원	'25.04.29	4,522	'25.02.28	3,407	-	-	15,581	3,407	-	12,174
김봉준	계열사 등기임원	'25.04.29	3,561	'25.02.28	1,884	-	-	9,861	1,884	-	7,977
이현호	계열사 등기임원	'25.04.29	7,268	'25.02.28	2,574	-	-	23,855	2,574	-	21,281
강석주	계열사 등기임원	'25.04.29	9,679	'25.02.28	2,595	-	-	19,660	2,595	-	17,065
이성열	계열사 등기임원	'25.04.29	2,141	'25.02.28		-	-	6,182	-	-	6,182
이승환	계열사 등기임원	'25.04.29	4,561	'25.02.28		-	-	4,561	-	-	4,561

1) 약정된 지급일('25.02.25)의 주식가치 x 계약된 지급수량(가상주식수)을 현금 지급함

XI. 그 밖에 투자자 보호를 위하여 필요한 사항

1. 공시내용 진행 및 변경사항

가. 기 공시한 주요경영사항의 진행상황

신고일자	제목	신고내용	신고사항의 진행사항
2025년 12월 17일	신규시설투자	SMR 전용공장 신축 및 기존 공장 최적화, 혁신제조 시설 구축	설계 업체 계약 완료 및 기본설계 진행중

나. 단일판매・공급계약체결 공시 진행상황

(기준일 : 2025년 12월 31일)

[진행상황]

(단위: 백만원)

No.	신고일자	계약내역					판매・공급금액		대금수령금액	
		계약명	계약상대방	계약기간 시작일	계약기간 종료일	계약금액 총액	당기	누적	당기	누적
1	2020-10-29	네팔 Upper Trishuli-1 Hydroelectric Power Plant	NWEDC (Nepal Water & Energy Development Co.)	2021-03-01	2026-02-28	403,725	127,607	306,463	101,780	330,911
2	2022-11-10	Turbine Island Construction Contract Agreement for El-Dabaa NPP	한국수력원자력㈜	2022-11-09	2029-04-08	1,595,395	259,956	534,688	175,649	514,111
3	2023-03-29	신한울 원자력 발전소 3,4호기 터빈 발전기 공급 계약	한국수력원자력㈜	2023-03-29	2033-10-31	532,040	87,389	73,367	53,466	246,926
4	2023-03-29	신한울 원자력 발전소 3,4호기 원자로설비 공급 계약	한국수력원자력㈜	2023-03-29	2033-10-31	2,338,118	324,612	751,792	265,377	851,621
5	2023-06-28	보령신복합발전소 주기기 공급	한국중부발전㈜	2023-06-27	2026-06-30	281,600	58,559	243,057	131,220	229,684
6	2023-12-11	신한울원자력 3,4호기 주설비 공사	한국수력원자력㈜	2024-04-01	2033-10-31	1,091,844	68,519	95,960	56,530	90,142
7	2025-01-13	당진기지 1단계 #1~4 저장탱크 건설공사	한국가스공사	2021-07-23	2027-05-31	609,180	83,195	469,514	90,369	414,700
8	2025-03-13	사우디 Nairyah #1 IPP	Naseem Energy Company	2025-03-12	2028-05-31	1,122,297	662,027	662,027	668,001	772,934
9	2025-03-13	사우디 Rumah #1 IPP	Remal Energy Company	2025-03-12	2028-05-31	1,128,261	672,330	672,330	672,709	777,489
10	2025-03-14	사우디 PP12 Expansion CCGT IPP	SEC(Saudi Electricity Company)	2025-03-13	2028-05-31	886,780	543,961	641,083	538,855	737,667
11	2025-06-09	베트남 O Mon IV Thermal Power Plant	Vietnam National Industry-Energy Group (PVN)	2025-06-06	2028-12-31	963,994	130,130	130,130	113,857	113,857
12	2025-08-22	카자흐스탄 Shymkent CCPP(복합화력) (Turkistan)	PGU Turkestan LLP	2023-03-14	미정	1,152,180	336,200	992,787	147,149	628,080
13	2025-08-25	당진기지 2단계 #5~7 저장탱크 및 부대설비 건설공사	한국가스공사	2025-08-20	2029-12-31	445,845	15,168	15,168	-	-
14	2025-09-23	함안복합 파워블록 설치조건부 구매	한국중부발전㈜	2024-07-19	2028-09-15	583,874	81,064	98,462	31,141	67,038
15	2025-10-15	Jafurah Cogeneration plant Project	한국전력공사	2022-11-30	미정	536,466	53,620	488,637	9,725	497,140
16	2025-12-16	Dukovany 5&6 Turbine Generator Supply Contract	한국수력원자력㈜	2025-12-15	2038-04-18	711,106	2,808	2,808	-	-
17	2025-12-16	Dukovany 5&6 NSSS Contract	한국수력원자력㈜	2025-12-15	2038-04-18	4,928,968	2,687	2,687	102,488	102,488
18	2025-12-17	두산 대형 가스터빈 패키지 공급계약	유보(주1)	2025-12-20	2028-09-30	유보	유보	유보	유보	유보

19	2025-12-31	영광 야월 해상풍력 발전소 설계 구매 시공 (EPC) 계약	㈜야월해상풍력	2025-12-31	2029-07-01	575,000	6,762	6,762	-	-

(주1) 계약금액 및 계약상대방은 경영상의 비밀유지 사유로 공시 유보 중

[대금 미수령 사유]

[단위: 백만원]

No.	신고일자	계약내역	계약금액 총액	대금 미수령 사유
13	2025-08-25	당진기지 2단계 #5~7 저장탱크 및 부대설비 건설공사	445,845	계약조건에 따라 '26년 상반기 내 선수금 수령 예정
16	2025-12-16	Dukovany 5&6 Turbine Generator Supply Contract	711,106	당기 종료 15일 전 계약으로 대금수령 미발생
19	2025-12-31	영광 야월 해상풍력 발전소 설계 구매 시공 (EPC) 계약	575,000	계약조건에 따라 '26년 상반기 내 선수금 수령 예정

[향후 추진계획]

[단위: 백만원]

No.	신고일자	계약내역		향후 추진계획		변동
		계약명	계약금액 총액	판매・공급이행	대금수령	가능성
1	2020-10-29	네팔 Upper Trishuli-1 Hydroelectric Power Plant	403,725	프로젝트 진행 일정에 따라 판매・공급이행 예정	판매・공급이행 계약상 수금조건에 따라 대금 수령 예정	-
2	2022-11-10	Turbine Island Construction Contract Agreement for El-Dabaa NPP	1,595,395			-
3	2023-03-29	신한울 원자력 발전소 3,4호기 터빈발전기 공급 계약	532,040			-
4	2023-03-29	신한울 원자력 발전소 3,4호기 원자로설비 공급 계약	2,338,118			-
5	2023-06-28	보령신복합발전소 주기기 공급	281,600			-
6	2023-12-11	신한울원자력 3,4호기 주설비 공사	1,091,844			-
7	2025-01-13	당진기지 1단계 #1~4 저장탱크 건설공사	609,180			-
8	2025-03-13	사우디 Nairyah #1 IPP	1,122,297			-
9	2025-03-13	사우디 Rumah #1 IPP	1,128,261			-
10	2025-03-14	사우디 PP12 Expansion CCGT IPP	886,780			-
11	2025-06-09	베트남 O Mon IV Thermal Power Plant	963,994			-
12	2025-08-22	카자흐스탄 Shymkent CCPP(복합화력) (Turkistan)	1,152,180			-
14	2025-09-23	함안복합 파워블록 설치조건부 구매	583,874			-
15	2025-10-15	Jafurah Cogeneration plant Project	536,466			-
17	2025-12-16	Dukovany 5&6 NSSS Contract	4,928,968			-
19	2025-12-31	영광 야월 해상풍력 발전소 설계 구매 시공 (EPC) 계약	575,000			-

2. 우발부채 등에 관한 사항

가. 중요한 소송사건

당기말 현재 당사는 총 202,192백만원 상당의 소송 및 중재사건을 진행 중이며, 현재로서는 그 결과를 예측할 수 없습니다. 현재 계류 중인 당사의 주요 소송 내역은 다음과 같습니다.

【두산에너빌리티 부문】

1) 입찰참가자격 제한처분 취소 소송(창원지방법원 2023구합14037)

구분	내용
소제기일	2023. 12. 8.
소송 당사자	두산에너빌리티 주식회사, 한국남동발전 주식회사

소송의 내용	2023. 12. 7. 남동발전이 회사에 한 4개월 간의 입찰참가자격 제한 처분을 취소
소송가액	-
진행상황	1회 변론기일 진행하였으며, 관련 사건에서 감정절차 진행 등 사실관계 정리를 기다리기 위해 추정
향후 소송일정 및 대응방안	관련 민사사건에서 감정절차 등을 통해 회사에 과실이 없는 점을 밝히고 이 건에서도 입찰참가자격 제한 처분 사유가 아님을 주장입증할 예정
향후 소송결과에 따라 회사에 미치는 영향	회사가 최종 패소하는 경우 4개월간 공공공사 입찰참가자격을 제한 받게 됨

2) 한빛5호기 입찰참가자격 제한처분 취소 소송
(1심: 대구지방법원 2024구합21371, 2심: 대구고등법원 2025누10112)

구분	내용
소제기일	2024. 03. 26
소송 당사자	두산에너빌리티 주식회사, 한국수력원자력 주식회사
소송의 내용	한빛5호기 예방정비용역 중 발생한 용접문제와 관련하여 한수원이 회사에 입찰참가자격제한 6개월 처분을 하였으므로, 그 취소를 구한 사건
소송가액	-
진행상황	2025. 5. 14. 제1심 승소 판결, 2025. 8. 22. 항소심 제1회 변론기일, 2025. 9. 19. 항소심 제2회 변론기일, 2025. 10. 31. 항소심 승소 판결, 2025. 11. 22. 항소심 판결 확정
향후 소송일정 및 대응방안	한국수력원자력 주식회사가 항소하여 항소심(대구고등법원 2025누10112) 진행되었으나 2025. 10. 31. 항소기각(회사 승소) 판결 선고되었으며, 한국수력원자력 주식회사가 상고하지 않아 2025. 11. 22. 항소심 판결이 확정됨
향후 소송결과에 따라 회사에 미치는 영향	회사가 최종 승소하여 입찰참가자격제한 처분 취소됨

나. 견질 또는 담보용 어음・수표 현황

[어음]

(기준일 : 2025년 12월 31일) (단위 : 매, 백만원)

제 출 처	매 수	금 액	비 고
은 행	-	-	-
금융기관(은행제외)	-	-	-
법 인	-	-	-
기타(개인)	-	-	-

[수표]

(기준일 : 2025년 12월 31일) (단위 : 매, 백만원)

제 출 처	매 수	금 액	비 고
은 행	-	-	-
금융기관(은행제외)	-	-	-
법 인	2	백지	두산에너빌리티㈜ : 2매
기타(개인)	-	-	-

다. 채무보증 및 채무인수약정 현황

(1) 부동산 PF 우발부채

1) 부동산 PF 종합요약표

당기말 현재 지배기업은 책임준공의무 위반시 사업비 대출에 216,575백만원(전기말 : 270,400백만원)의 조건부 채무인수약정을 제공하고 있습니다. 기타사업은 모두 지배기업의 단독사업이며, 이 중 특수관계자에게 제공하는 신용보강은 없습니다.
전기말에는 우발채무로 계상되었으나, 당기말 중 충당부채로 전환된 금액은 없습니다.
기타사업과 관련한 PF 우발채무 내역은 아래와 같으며, 정비사업과 관련된 사항은 없습니다.

(단위: 백만원)

구분	종류	보증한도	보증금액	대출잔액							
				당기말	만기 구분						전기말
					3개월 이내	3개월 초과 6개월 이내	6개월 초과 12개월 이내	1년 초과 2년 이내	2년 초과 3년 이내	3년 초과	
기타사업	본 PF	384,000	216,575	216,575	-	-	-	-	181,575	35,000	208,000

2) 부동산 PF(대출) 보증 세부 내역

당기말과 전기말 현재 지배기업은 책임준공의무 위반시 아래와 같이 사업비 대출에 대한 조건부 채무인수약정을 체결하고 있습니다.

PF 보증 관련 일부 약정에는 차주가 금융계약에 따라 지급하여야 할 금액을 지급하지 아니한 경우, 시공사 또는 차주에게 부도사유가 발생하는 경우, 시공사의 신용등급이 하락하는 경우 등이 발생시 216,575백만원(전기말 : 270,400백만원)의 기한이익상실 사유가 있습니다.

(단위: 백만원)

사업지역	사업장 구분	PF종류	신용보강 종류	보증한도	부담률	보증금액	채무자	특수관계자 여부	채권기관 종류	대출잔액 당기말	대출잔액 전기말	대출기간	유동화증권 만기일	유형	책임준공 약정금액
서울 특별시	-	-	-	-	-	-	-	-	-	-	95,800	-	-	-	-
	-		-												
경기도 수원시	-		-	-	-	-	-	-	-	-	50,900	-	-	-	-
	-		-												
충남 논산시	공동주택	본 PF	조건부 채무인수	33,300	100%	13,300	㈜건우씨엠	비특수관계자	증권사 등	13,300	33,300	2024.07.26~2028.02.25	-	PF Loan	33,300
	조기상환조항		차주 등은 기한전 상환 예정일(매월 이자지급일의 응당일를 의미함)의 5영업일 이전(단, 대리금융기관의 사전 동의시 단축될 수 있음)에 대리금융기관에 서면통지를 함으로써 대출금의 전부 또는 일부를 기한전 상환할 수 있음												
경남 창원시	공동주택	본 PF	조건부 채무인수	65,500	100%	57,300	㈜진화개발	비특수관계자	유동화회사 등	57,300	28,000	2024.11.25~2028.11.25	-	PF Loan	65,500
	조기상환조항		차주는 준공 후 매 이자지급일에 토지신탁수익의 신탁증료 전 지급기준의 범위에서 대출금를 의무조기상환하여야 하며, 임의 조기상환의 경우 매 이자지급일에 조기상환할 수 있음												
경북 안동시	공동주택	본 PF	조건부 채무인수	15,300	100%	14,075	라임앤스토리	비특수관계자	한국투자개발㈜	14,075	-	2025.01.23~2028.12.22	-	PF Loan	15,300
	조기상환조항		차주는 대출금를 임의조기상환 하고자 하는 경우 이자지급일에 한하여 대주에게 임의조기상환일의 오(5)영업일 이전에 상환원자 및 상환금액을 서면 통지하고 대주의 서면 동의를 얻은 후 대출금의 전부 또는 일부를 임의조기상환 할 수 있음												
충남 서산시	공동주택	본 PF	조건부 채무인수	96,900	100%	96,900	지온개발㈜	비특수관계자	NH투자증권 등	96,900	-	2025.03.07~2028.12.06	-	PF Loan	96,900
	조기상환조항		차주 등은 토지신탁사업약정 및 아래에 규정된 절차와 방법에 따라 매 이자지급일의 응당일에 한하여 대출금의 전부 또는 일부를 자발적으로 기한전 상환할 수 있음												
경남 김해시	공동주택	본 PF	조건부 채무인수	173,000	100%	35,000	㈜한일자동차학원	비특수관계자	전북은행 등	35,000	-	2025.09.30~2029.09.29	-	PF Loan	173,000
	조기상환조항		차주는 매 이자지급일에 한하여(전액 임의조기상환을 제외하고) 임의조기상환할 수 있음. 임의조기상환하는 경우 예정일의 10영업일 전까지 시공사의 사전동의를 얻어 대리은행에 상환원자 및 상환 금액을 서면으로 통보하여 사전동의를 득해야함.												
합계				384,000		216,575				216,575	208,000				384,000

3) 부동산 PF 책임준공 약정

당기말과 전기말 현재 지배기업은 기타사업과 관련하여, 아래와 같이 책임준공 미이행시 조건부 채무인수약정을 체결하고 있으며, 정비사업과 관련된 사항은 없습니다.

(단위: 건, 백만원)

구분	당기말(주1,2)				전기말			
	공사건수	도급금액	약정금액	대출잔액	공사건수	도급금액	약정금액	대출잔액
기타사업	6	847,168	390,900	221,475	5	443,317	443,317	242,191

(주1) 책임준공의무 외의 신용보강은 존재하지 않는 삼척 공동주택 공사의 도급금액 및 대출잔액이 포함되어 있습니다.

(주2) 책임준공 미이행시 손해배상 의무가 존재하는 창원진해 공동주택 공사의 대출잔액이 포함되어 있습니다.

4) 본 PF의 중도금대출 보증

전기말 지배기업은 기타사업과 관련하여, 수분양자의 중도금대출에 대하여 62,321백만원을 보증하는 약정을 체결하고 있었으나, 당기말 현재 지배기업이 수분양자의 중도금대출에 대하여 보증하는 약정은 없습니다.

(단위: 건, 백만원)

구분	당기말				전기말			
	사업건수	보증한도	약정금액	대출잔액	사업건수	보증한도	약정금액	대출잔액
기타사업	-	-	-	-	3	282,084	62,321	115,355

(2) 비PF 지급보증

1) 종합요약표

당기말 현재 연결실체는 보증보험회사 등에 보험을 가입하거나 보증서를 발급하는방식 등으로 현재 발주처 등에 대하여, 아래와 같이 395,099백만원(전기말: 297,483백만원)의 계약이행, 분양보증 및 하자보증 등 지급보증을 제공하고 있습니다. 또한 당기말 현재 지배기업은 건설공제조합 등으로부터 13,245,955백만원(전기말: 12,272,879백만원)의 공사보증 등을 제공받고 있습니다.

(단위: 백만원)

구분	피보증처	보증종류	보증한도	보증금액	보증처	특수관계자 여부
제공한 지급보증	Tuwaiq Casting & Forging Company 등	차입금 보증등	122,588	104,224	Saudi Industrial Development Fund 등	특수관계자
	최종고객 등	금융보증 등	374,292	290,875	Doosan Bobcat North America Inc 등	비특수관계자
	소계		496,880	395,099		
제공받은 지급보증	두산에너빌리티 ㈜등	공사보증 등	19,653,266	13,245,955	건설공제조합 등	비특수관계자
합계			20,150,146	13,641,054		

2) 특수관계자에게 제공한 지급보증

당기말 현재 연결실체가 특수관계자에게 제공한 지급보증의 내역은 다음과 같습니다

(원화단위: 백만원, 외화단위: 천)

구분	피보증기업	보증종류	통화	외화		원화환산액		보증처
				보증한도	보증금액	보증한도	보증금액	
관계기업	두산건설㈜	공사보증	EUR	7,404	7,404	12,481	12,481	한국수출입은행
	Tuwaiq Casting & Forging Company	차입금보증	SAR	287,813	239,813	110,107	91,743	Saudi Industrial Development Fund 등
합계						122,588	104,224	

3) 타인(특수관계자 제외)에게 제공한 지급보증

당기말 현재 연결실체가 특수관계자를 제외한 타인에게 제공한 지급보증의 내역은 다음과 같습니다.

(원화단위: 백만원, 외화단위: 천)

기업명(주1)	피보증처	보증종류	통화	외화		원화환산액		보증처
				보증한도	보증금액	보증한도	보증금액	
두산에너빌리티	Doosan Enerbility Vietnam Co., Ltd.	차입금보증	USD	97,182	69,713	139,446	100,031	SC제일은행 등
		차입금보증	VND	920,000,000	114,102,997	50,232	6,230	Techcom Bank 등
	DPSI 직원 등	직원대출	INR	50,000	50,000	799	799	금융기관
소계						190,477	107,060	
두산밥캣	최종고객등	금융보증 등	USD	128,103	128,103	183,815	183,815	금융기관 등
합계						374,292	290,875	

(주1) 지배기업의 해외종속기업 및 각 종속기업의 연결대상 종속기업을 포함하고 있습니다.

4) 타인으로부터 제공받은 지급보증

당기말 현재 연결실체가 타인으로부터 제공받은 지급보증의 내역은 다음과 같습니다

(단위: 백만원)

기업명(주1)	보증처	보증종류	보증한도	보증금액	특수관계자 여부
두산에너빌리티	하나은행	공사보증	208,164	200,165	비특수관계자
	한국수출입은행	공사보증	82,258	82,258	비특수관계자
	무역보험공사	공사보증	430,470	235,365	비특수관계자
	우리은행	공사보증	46,347	45,937	비특수관계자
	기계설비건설공제조합(주2)	공사보증	1,970,107	1,306,418	비특수관계자
	건설공제조합(주2)	공사보증	8,003,980	4,464,540	비특수관계자
	서울보증보험	공사보증	435,345	435,345	비특수관계자
	자본재공제조합	공사보증	3,903,195	2,831,847	비특수관계자
	엔지니어링공제조합(주2)	공사보증	668,301	588,170	비특수관계자
	한국산업은행 등	차입금보증	454,146	454,146	비특수관계자
	기타	공사보증	2,392,943	1,730,457	비특수관계자
	Standard Chartered Bank 등	공사보증 등	272,360	272,360	비특수관계자
	소계		18,867,616	12,647,008	
두산밥캣	자본재공제조합 등	이행 보증 등	85,259	85,259	비특수관계자
두산퓨얼셀	자본재공제조합 등	이행 보증 등	700,391	513,688	비특수관계자
합계			19,653,266	13,245,955	

(주1) 지배기업의 해외종속기업 및 각 종속기업의 연결대상 종속기업을 포함하고 있습니다.

(주2) 해당 조합의 보증한도는 가중치 반영 금액을 역산하여 산출하였으며, 보증금액은 실제 발급기준 금액입니다.

라. 그 밖의 우발부채 등

(1) 우발채무와 약정사항

연결실체의 금융관련 약정사항, 제거되지 않은 양도금융자산 관련 금융부채, 운용리스, 연결구조화기업관련 약정 및 기타 약정사항과 관련하여 상세한 내용은 [Ⅲ. 재무에 관한 사항의 3. 연결재무제표 주석 중 33. 우발채무와 약정사항]의 내용을 참조하시기 바랍니다.

(2) 담보제공자산

연결실체의 담보제공자산 중 채무 관련 담보제공자산, 타인을 위한 담보제공자산과 관련하여 상세한 내용은 [Ⅲ. 재무에 관한 사항의 3. 연결재무제표 주석 중 34. 담보제공자산]의 내용을 참조하시기 바랍니다.

(3) 신용보강 제공 현황

(단위 : 백만원)

발행회사 (SPC)	증권종류	PF 사업장 구분	발행일자	발행금액	미상환 잔액	신용보강 유형	조기상환조항
㈜건우씨엠	Loan	주택	2024년 07월 26일	13,300	13,300	준공책임 및 조건부 채무인수	당사가 책임준공의무를 이행하지 아니한 경우, 책임준공예정일에 시행사(발행회사)의 대주에 대한 모든 피담보채무를 중첩적으로 인수하고 미상환 피담보채무 전액을 시행사와 연대하여 상환
㈜진화개발	Loan	주택	2024년 11월 25일	57,300	57,300		
라임앤스토리	Loan	주택	2025년 01월 23일	14,075	14,075		
자온개발㈜	Loan	주택	2025년 03월 07일	96,900	96,900		
㈜한일자동차학원	Loan	주택	2025년 09월 30일	35,000	35,000		

(4) 장래매출채권 유동화 현황

(단위 : 백만원)

발행회사 (SPC)	기초자산	증권종류	발행일자	발행금액	미상환잔액
㈜IBK캐피탈 등	예금반환채권	수익권담보부대출	2025.04.03	60,000	60,000
키스에스에프제삼십오차㈜	예금반환채권	ABSTB	2025.04.03	20,000	20,000

(5) 장래매출채권 유동화채무 비중

(단위 : 백만원)

구분	당기말		전기말		증감
	금액(A)	(비중,%)	금액(B)	(비중,%)	(A-B)
유동화채무	80,000	-	53,200	-	26,800
총차입금	5,809,075	1.38%	5,900,161	0.90%	(91,086)
매출액	17,057,876	0.47%	16,233,055	0.33%	824,821
매출채권	1,616,728	4.95%	1,290,275	4.12%	326,453

3. 제재 등과 관련된 사항

최근 3년간 연결실체가 받은 제재현황은 아래와 같습니다. 연결실체는 국제적인 수준의 준법경영을 위하여 체계적이고 실효적인 준법지원시스템을 구축, 실행해 나가고 있는 바, 향후 유사한 법 위반이 발생하지 않도록 임직원 관리, 교육을 더욱 강화, 관리해 나갈 예정입니다.

(1) 수사・사법기관의 제재현황

- 해당사항 없음

(2) 행정기관의 제재현황

1) 금융감독 당국의 제재현황

일자	제재 기관	처벌/조치 대상자	처벌/조치 내용	사유 및 근거법령	이행현황	재발방지를 위한 대책

2024년 03월 20일	금융위원회	두산에너빌리티㈜	- 회사 과징금 161억원 부과 - 대표이사 2인 과징금 각각 0.2억원, 0.12억원 - 前 대표이사 과징금 10.1억원 - 前 대표이사 해임권고 상당 - 감사인 지정 3년 - 검찰 통보 (회사, 대표이사 1인) - 시정요구	(사유) 제55기(2017년도) 부터 제57기(2019년도)까지의 연결재무제표 및 별도 재무제표에 대하여 매출 과대계상 및 공사손실충당부채 과소계상과 종속회사 투자주식 등 손상차손 과소계상 (근거법령) 주식회사 등의 외부감사에 관한 법률 및 자본시장과 금융투자업에 관한 법률	- 재무제표 수정시 사업보고서 및 외부감사인의 감사보고서 재발행 - 과징금 납부 완료(2024.05)	총투입예정원가 추정과 관련된 내부통제 강화 및 근거자료보존 등과 관련된 업무프로세스를 점검, 개선 중

2) 공정거래위원회의 제재현황

일자	제재 기관	처벌/조치 대상자	처벌/조치 내용	사유 및 근거법령	이행현황	재발방지를 위한 대책
2023년 02월 20일	공정거래위원회	두산밥캣코리아㈜	경고(벌점 0점)	2개 수급사업자에 대한 지연이자 9천원 발생 및 어음대체 결제수수료 1,327천원 미지급 (하도급거래 공정화에 관한 법률 제13조 제8항 및 제7항)	자진시정완료	대금지급 프로세스 관리강독 강화

※ 2024년 1월에 두산산업차량㈜가 두산밥캣코리아㈜를 흡수합병하였으며, 사명을 두산밥캣코리아㈜로 변경하였습니다.

3) 과세당국(국세청, 관세청 등)의 제재현황

일자	제재기관	대상자	처벌 또는 조치 내용	금전적 제재금액	사유	근거법령	이행현황	재발방지를 위한 대책	비고
2023년 03월 10일	중국 관세청	Doosan Bobcat China Co., Ltd.	과태료 부과	5,464.56 CNY (약 104만원)	세관 신고 지연	중국인민공화국 관세법	과태료 납부 완료	관리감독 강화	-
2023년 08월 25일	중국 관세청	Doosan Bobcat China Co., Ltd.	과태료 부과	2,000 CNY (약 37 만원)	수입 부품명 신고 오류	중국인민공화국 관세법	과태료 납부 완료	관리감독 강화	-
2023년 11월 28일	미국 관세청	Doosan Bobcat North America, Inc.	과태료 부과	100 USD (약 13만원)	수입 통관 절차 기한 미준수	미국 관세법	과태료 납부 완료	관리감독 강화	-
2024년 01월 18일	중국 관세청	Doosan Bobcat China Co., Ltd.	추가 관세, 부가세 및 과태료 부과	1. 추가 관세 및 부가세 69,511.32 CNY (약 1,300 만원) 2. 체납 과태료 49,126.30 CNY (이 중 화물대리회사가 25,000 CNY를 납부, DBCN이 24,126.3 CNY(약 450만원)을 납부하였음) 3. 벌금 10,500 CNY (화물대리회사가 전액 납부)	수입 신고 관련 2020년 3월~ 2023년 2월에 대한 해외 운임 신고 오류	중국인민공화국 관세법	과태료 납부 완료	수입 통관 절차 및 관리감독 강화, 화물대리회사 교체	-
2024년 02월 27일	미국 관세청	Doosan Bobcat North America, Inc.	과태료 부과	500 USD (약 67만원)	수입 통관 절차 기한 미준수	미국 관세법	과태료 납부 완료	관리감독 강화	-
2024년 05월 30일	미국 관세청	Doosan Bobcat North America, Inc.	과태료 부과	5,000 USD (약 695만원)	미국 사전 적하목록 신고 제도 ISF(Importer Security Filing) 위반	미국 관세법	과태료 납부 완료	관리감독 강화, 공급업체 교체 상시	-
2024년 06월 01일	독일 관세청	Doosan Bobcat EMEA s.r.o	미지급 관세 및 이자 부과	65,937.66 EUR (약 9,832만원)	HTS code 분류 오류 (관세 63,104.66 EUR, 이자 2,833 EUR)	EU 관세 규정	관세 및 이자 납부 완료	BTI(Binding Tariff Information) 프로세스 도입 및 관리감독 강화	-
2024년 12월 19일	부산세관	두산밥캣코리아㈜	과태료 부과	4,403만원	상계 신고 미이행	외국환거래법 제16조, 외국환거래규정 제5-4조	과태료 납부 완료	관리감독 강화	2024.10 자진신고 완료
2025년 04월 05일	미국 관세청	Doosan Bobcat North America, Inc.	과태료 부과	5,000 USD (약 680만원)	미국 사전 적하목록 신고 지연	미국 관세법	과태료 납부 완료	관리감독 강화	-
2025년 06월 26일	중국 관세청	Doosan Bobcat China Co., Ltd.	과태료 부과	2,100 CNY (약 40만원)	HS code 분류 오류	중국인민공화국 관세법	과태료 납부 완료	관리감독 강화	-

4) 기타 행정・공공기관의 제재현황

일자	제재 기관	처벌/조치 대상자	처벌 또는 조치 내용	금전적 제재금액	사유	근거법령 및 규정	이행현황	재발방지를 위한 대책
2023년 01월 31일	전라북도청	두산프얼쎌㈜	행정처분(경고)	-	자가측정 미이행	대기환경보전법 제39조	-	관리감독 강화
2023년 01월 06일	소주공업원구 환경보호국	Doosan Bobcat China Co., Ltd.	과태료 부과	30,000 CNY (약 554 만원)	환경규제 위반	중화인민공화국 환경보호법	과태료 납부 완료	정기 점검 및 현장 관리 강화
2023년 06월 26일	미국 농무부 APHIS	Doosan Bobcat North America, Inc.	과태료 부과	5,012 USD (약 653만원)	목재포장재 규정 미준수	미국 농무부 APHIS 규정	과태료 납부 완료	관리감독 및 교육 강화
2023년 08월 25일	미국 노스캐롤라이나 노동부	Doosan Bobcat North America, Inc.	벌금 부과	1,560 USD (약 207만원)	안전규정 위반	미국 노스캐롤라이나 산업보건 및 안전법	벌금 납부 완료	관리감독 강화
2023년 08월 29일	미국 노동부 산하 직업 안전 건강 관리청	Doosan Bobcat North America, Inc.	벌금 부과	41,850 USD (약 5,533만원)	안전규정 위반	미국 산업 안전 및 보건법	벌금 납부 완료	관리감독 강화
2023년 12월 08일	한국남동발전 주식회사	두산에너빌리티㈜	입찰참가자격제한 4개월	-	설계기준에 미달하는 설비를 납품하여 계약을 이행하지 않음	국가를 당사자로하는 계약에 관한 법률 제 27조 제1항 제9호 및 동법 시행령 제 76조 제2항 제2호, 동법 시행규칙 제 76조 별표2의 개별기준 제13호 가목	행정소송을 통해 취소소송 중임 (창원지방법원 2023구합14037)	-
2024년 01월 01일	프랑스 재정경제부	Doosan Bobcat France S.A.S.	과태료 부과	115,000 EUR (약 1억 6,406만원)	-	-	과태료 납부 완료	지급 절차 재정비 및 비정기 감사 실시
2024년 01월 26일	국토교통부	두산밥캣코리아㈜	과태료 부과	50만원	지게차(D30SE-9) 제작 동일성 조사 과정에서 양산 판매 중인 제품과 상이한 시험품이 납품 (조사 및 자료제출 요구 방해)	건설기계 관리법 제20조의5 제3항, 제44조 제2항 제5의2호	과태료 납부 완료	시험 대상부품의 제작상태 정기 조사 실시
2024년 03월 20일	한국수력원자력㈜	두산에너빌리티㈜	입찰참가자격제한 6개월	-	계약의 이행을 부당하게 하거나 계약을 이행할 때에 부정한 행위를 한 자 등	(구 국가계약법 제27조 제1항 제1호, 제8호 등)	입찰참가자격제한처분 취소소송 제1심과 제2심 모두 승소 후 2025. 11. 22. 제2심 판결이 확정되어 제재처분취소됨	-
2024년 06월 01일	체코 노동감사국	Doosan Bobcat EMEA s.r.o	과태료 부과	40,000 CZK (약 242만원)	-	-	과태료 납부 완료	시정조치 및 관리 감독 강화
2025년 06월 27일	국토교통부	두산밥캣코리아㈜	과태료 부과	1,600만원	승인 제품과 상이한 제품 제조 및 판매	건설기계 관리법 제44조제3항제8호	과태료 납부 완료	국내 딜러 대상 미수검 차량 판매금지 및 Guideline 배포, 형식수검 관리 프로세스 강화
2025년 07월 30일	광주지방고용노동청	두산프얼쎌㈜	과태료 부과	16만원	비상훈련 서명부 미작성 등	산업안전보건법 제46조 제1항	과태료 납부 완료	공정안전보고서 지침 재점검 및 내부 관리 감독 강화
2025년 11월 30일	광주지방고용노동청 군산지청	두산프얼쎌㈜	과태료 부과	200만원	물질안전보건자료 교육 미실시	산업안전보건법 제114조 제3항	과태료 납부 완료	물질안전보건자료 재확인 및 내부 관리 감독 강화

※ 2024년 1월 1일 두산산업차량㈜가 두산밥캣코리아㈜를 흡수합병하였으며, 사명을 두산밥캣코리아㈜로 변경하였습니다.

나. 한국거래소 등으로부터 받은 제재

당사는 공시대상 기간 중 단기매매차익 발생사실을 증권선물위원회(금융감독원장)로부터 통보받은 바 없습니다.

다. 단기매매차익 미환수 현황

- 해당사항 없음

라. 중대재해 발생사실

- 해당사항 없음

4. 작성기준일 이후 발생한 주요사항 등 기타사항

[두산밥캣]

가. 작성기준일 이후 발생한 주요사항
당사는 2026년 2월 2일자로 경영 효율성 제고를 위해 종속기업인 JSC Doosan International Russia를 청산하였습니다.

지배기업은 2026년 2월 11일자 이사회에서 USD 33,364천의 정기배당을 결의하였습니다.

종속기업인 두산모트롤 주식회사는 유압기기 사업 경쟁력 강화를 목적으로 100% 지분을 보유한 Doosan Mottrol India Private Limited 설립을 결의하였으며, 2026년 3월 7일 설립이 완료되었습니다.

나. 합병 등의 사후정보
(1) 두산밥캣 주식회사의 두산산업차량 주식회사 지분 양수
두산밥캣은 2021년 3월 11일 이사회 결의에 따라, 2021년 7월 6일 ㈜두산으로부터 두산산업차량㈜ 및 그 종속기업의 지분 100%를 취득하였습니다. 두산산업차량㈜ 및그 종속기업의 주요 사업활동은 지게차 제조/판매 사업이며, 두산밥캣은 지분양수의결과로 제품 및 지역 포트폴리오 다각화를 통한 시너지 효과를 기대하고 있습니다.

자세한 사항은 두산밥캣이 금융감독원 전자공시시스템(http://dart.fss.or.kr/)상 공시한 '주요사항보고서(타법인주식및출자증권양수결정): 2021년 07월 06일 제출(정정), 2021년 03월 11일 제출(최초)' 및 '합병등종료보고서:2021년 07월 06일 제출' 등을 참조하시기 바랍니다.

1) 양수내역

구 분	내 용
거래상대방	㈜두산
발행회사	두산산업차량 주식회사 (現 두산밥캣코리아 주식회사) - 소재지 : 인천광역시 동구 인중로 468(만석동) - 대표이사 : 김태일
양수주식수㈜	800,000 (지분율 100%)
양수금액(원)	750,000,000,000

※ 발행회사는 ㈜두산의 물적분할을 통해 신설된 법인입니다.
※ 두산산업차량㈜는 2024년 1월 1일 두산밥캣코리아㈜를 흡수합병 하였으며, 2024년 1월 2일 사명을 두산밥캣코리아㈜로 변경하였습니다.

2) 주요일정

구분	일자
외부평가 기간	2021년 01월 29일 ~ 2021년 03월 11일
이사회 결의일	2021년 03월 11일
주식매매계약 체결일	2021년 03월 11일
주요사항보고서 제출일	2021년 03월 11일
거래 종결일	2021년 07월 06일

3) 합병등 전후의 재무사항 비교표

(단위 : 백만원)

대상회사	계정과목	예측		실적				비고
		1차연도	2차연도	1차연도		2차연도		
				실적	괴리율	실적	괴리율	
두산산업차량 주식회사	매출액	898,278	985,121	535,600	-40.3	1,434,863	45.7	-
	영업이익	57,071	70,228	4,558	-92.0	100,496	43.1	-
	당기순이익	38,418	47,889	-4,074	-110.6	50,098	4.6	-

※ 1차연도는 2021년이며, 2차연도는 2022년입니다.
※ 상기 예측자료는 외부평가기관(안진회계법인)의 평가의견서 상의 평가자료입니다.
※ 예측치 대비 차이 발생 원인
- 1차연도 : 2021년 1월부터 12월까지의 연간 예측치이며, 실적은 영업양수일인 2021년 7월부터 12월까지 6개월분만
인식 되었습니다.
- 2차연도 : 매출액은 대형 렌털사향 매출 증가 등 북미 시장의 견조한 수요에 힘입어 계획 대비 46% 초과 달성하였습니다. 영업이익은 판매량 증가에 더해, 판가인상을 통한 원가부담 최소화로 계획 대비 43% 초과 달성 하였습니다.

(2) 두산산업차량㈜와 두산밥캣코리아㈜의 합병

1) 합병일자 : 2024년 1월 1일

2) 합병의 상대방

구분	합병 후 존속회사	합병 후 소멸회사
상호	두산산업차량 주식회사 (주1)	두산밥캣코리아 주식회사
소재지	인천광역시 동구 인중로468 (만석동)	경기도 성남시 분당구 정자일로 155 (정자동, 분당두산타워)
대표이사	김태일	박형원, 조덕제
법인구분	비상장회사	비상장회사

(주1) 두산산업차량㈜는 합병등기일인 2024년 1월 2일을 기준으로 상호를 두산밥캣코리아㈜로 변경하였습니다.

3) 합병 계약내용

2024년 1월 1일자로 경영효율성을 제고하고 사업경쟁력을 강화하고자, 두산산업차량㈜가 두산밥캣코리아㈜를 흡수합병 하였으며, 합병회사인 두산산업차량㈜는 존속하고, 피합병회사인 두산밥캣코리아㈜는 소멸하였습니다. 두 회사는 두산밥캣㈜의 100% 자회사 간의 합병으로, 합병시 존속회사는 소멸회사의 주식에 대해 신주를 발행하지 않으므로 합병비율은 1.0000000 : 0.0000000입니다.
자세한 사항은 두산밥캣코리아㈜가 2023년 9월 1일 공시한 '회사합병결정', 두산밥캣㈜가 2023년 9월 1일 공시한 '회사합병결정(종속회사의주요경영사항)'을 참고하시기 바랍니다.

4) 주요일정

합병 승인 이사회 결의일	2023.09.01
합병계약일	2023.09.05
합병 계약서 승인 임시주주총회 결의일	2023.09.20
채권자 이의 제출기간	2023.09.22 ~ 2023.10.22
합병기일	2024.01.01
합병종료보고 임시주주총회일	2024.01.02
합병등기일	2024.01.02

5) 합병 등 전후의 재무사항 비교표
본 합병 관련하여 외부평가기관으로부터 외부평가를 받지 아니하였습니다. 합병회사인 두산산업차량㈜와 피합병회사인 두산밥캣코리아㈜ 모두 주권비상장법인으로서 비상장법인간 합병비율 산정을 위한 평가방법에 대해서는 별도로 정하고 있는 법률이나 규정이 없고, '자본시장과 금융투자업에 관한 법률' 제165조의4 및 '동법 시행령' 제176조의5에 따른 외부평가기관의 평가가 요구되지 않습니다.

(3) Doosan Bobcat North America, Inc. 와 Doosan Industrial Vehicle America Corp. 의 합병
1) 합병일자 : 2024년 1월 1일 (미국 현지시간 기준 2023년 12월 31일)

2) 합병의 상대방

구분	합병 후 존속회사	합병 후 소멸회사
상호	Doosan Bobcat North America, Inc. (DBNA)	Doosan Industrial Vehicle America Corp. (DIVAC)
소재지	250 East Beaton Drive, West Fargo, North Dakota 58078, USA	2475 Mill Center Parkway, Suite 400, Buford, Georgia, USA
법인구분	미국 소재 비상장회사	미국 소재 비상장회사

3) 합병 계약내용
본 합병으로 Doosan Bobcat North America, Inc.가 Doosan Industrial Vehicle America Corp.를 흡수합병 하였으며, 합병회사인 Doosan Bobcat North America, Inc.는 존속하고, 피합병회사인 Doosan Industrial Vehicle America Corp.는 소멸하였습니다. 두 회사는 두산밥캣㈜의 100% 종속회사 간의 합병으로, 합병시 존속회사는 소멸회사의 주식에 대해 신주를 발행하지 않으므로 합병비율은 1.0000000 : 0.0000000입니다. 또한 두 회사는 모두 미국 소재 주권비상장법인으로서, 본 합병은 현지법에 따라 이사회의 승인으로 진행되었습니다.
자세한 사항은 두산밥캣㈜가 2023년 12월 18일 공시한 '회사합병결정(종속회사의주요경영사항)', '해산사유발생 (자회사의 주요경영사항)'을 참고하시기 바랍니다.

4) 주요일정

합병 승인 이사회 결의일 (주1)	2023.12.16
합병기일 (주2)	2024.01.01

(주1) 이사회 결의일은 한국시간 기준으로 기재되었으며, 미국 현지 DBNA 이사회 결의시점 기준으로는 2023.12.15임
(주2) 합병기일은 한국시간 기준으로 기재되었으며, 미국 현지 시간 기준으로는 2023.12.31임

5) 합병 등 전후의 재무사항 비교표
본 합병 관련하여 외부평가기관으로부터 외부평가를 받지 아니하였습니다. 합병회사인 Doosan Bobcat North America, Inc.와 피합병회사인 Doosan Industrial Vehicle America Corp. 모두 미국 소재 주권비상장법인으로서, 현지법상 비상장법인간 합병비율 산정을 위한 평가방법에 대해서는 별도로 정하고 있는 법률이나 규정이 없습니다.

[두산퓨얼셀]
가. 작성기준일 이후 발생한 주요사항
지배기업은 채무상환 및 유동성 확보 목적으로 2026년 1월 22일 2,300억을 금융기관으로부터 차입하였습니다(만기일 : 2027년 1월 22일).

나. 합병 등의 사후정보
해당사항이 없습니다.

XII. 상세표

1. 연결대상 종속회사 현황(상세)

당기말 현재 지배기업의 연결대상 종속기업은 총 62개이며, 이 중 국내상장 종속 기업 수 는 2개입니다. 종속기업의 개요와 사업의 내용은 다음과 같습니다.

☞ 본문 위치로 이동

(단위 : 백만원)

상호	설립일	주소	주요사업	최근사업연도말 자산총액	지배관계 근거	주요종속 회사 여부
PT. Doosan Heavy Industries Indonesia	2007년 12월 11일	Plaza Kebon Jeruk Blok E No.19 Jl. Raya Perjuangan, Kebon Jeruk, Jakarta, Indonesia	제조업	26,107	의결권의 과반수 소유	해당없음
Doosan Heavy Industries Malaysia Sdn. Bhd	1998년 02월 09일	UBN Tower, 10 Talan P., Ramlee, 50250, Kuala Lumpur, Malaysia	휴면법인	-	의결권의 과반수 소유	해당없음
Doosan Enerbility Japan Corp.	1997년 07월 01일	4F, Sanno Park Tower, 2-11-1, Nagatacho, Chiyoda-ku, Tokyo 100-6104, Japan	도소매업	16,638	의결권의 과반수 소유	해당없음
Doosan Water UK Ltd.	2012년 09월 27일	Park House South, MANOR ROYAL, CRAWLEYEngland, RH10 9AD	엔지니어링 및 서비스	5,565	의결권의 과반수 소유	해당없음
Doosan Power Systems India Private Ltd.	1996년 12월 30일	04th Floor Lemon Tree Hotel Complex, Corporate Park Gate No. 2, Urban Complex, Ch. Nandaram Marg, Ullah as Village, Sector 60, Gurugram, Haryana 122011, India	엔지니어링 및 서비스	332,042	의결권의 과반수 소유	해당 (자산총계 750억 이상)
Doosan Heavy Industries Muscat SPC	2015년 08월 10일	PO BOX No. 2559, Postal Code 130, Building No. 2546 M/2, 6839 Way Azaibah, Muscat, Oman	건설업	5,482	의결권의 과반수 소유	해당없음
Doosan Power Systems Arabia Company Limited	2015년 10월 12일	Falastin - Al Hamra 2811 Unit No.12 Jeddah 23212-7663, KSA	제조서비스업	37,406	의결권의 과반수 소유	해당없음
Azul Torre Construction Corporation	2016년 06월 10일	Unit 402, The Venue Bldg., Lot C-5 Commercial Area Subic Bay Gateway Park Phase 1, Subic Bay Freeport Zone, Philippines	건설업	142	실질지배력(주1)	해당없음
Doosan Enerbility America Holdings Inc.	2012년 07월 27일	400 Kelby street, Parket Plaza 10th Fl, Fort Lee, NJ 07024, USA	지주회사	194,314	의결권의 과반수 소유	해당 (자산총계 750억 이상)
Doosan Turbomachinery Services Holding, Inc.	2010년 06월 21일	12000 N P St, La Porte, TX 77571, USA	지주회사	-	의결권의 과반수 소유	해당없음
Doosan Turbomachinery Services Inc.	1996년 04월 20일	12000 N P St, La Porte, TX 77571, USA	제조업	139,508	의결권의 과반수 소유	해당 (자산총계 750억 이상)
Doosan Enerbility America LLC	1981년 08월 10일	400 Kelby street, Parker Plaza 10th Fl, Fort Lee, NJ 07024, USA	도소매업	21,933	의결권의 과반수 소유	해당없음
Doosan ATS America, LLC	2014년 11월 10일	300 Ave of the Champions, Suite 280, Palm Beach Gardens, FL 33418	엔지니어링 및 서비스	7,462	의결권의 과반수 소유	해당없음
Doosan GridTech Inc.	2010년 06월 17일	3006 Northup way, Suite 300, Bellevue, Washington 98004	소프트웨어업 및 시스템엔지니어링업	10,045	의결권의 과반수 소유	해당없음
Doosan GridTech LLC	2012년 11월 05일	3006 Northup way, Suite 300, Bellevue, Washington 98004	소프트웨어업 및 시스템엔지니어링업	2,450	의결권의 과반수 소유	해당없음
Doosan GridTech CA LLC	2016년 10월 26일	3006 Northup way, Suite 300, Bellevue, Washington 98004	소프트웨어업 및 시스템엔지니어링업	4,214	의결권의 과반수 소유	해당없음
Doosan GridTech EPC, LLC	2018년 01월 03일	3006 Northup way, Suite 300, Bellevue, Washington 98004	소프트웨어업 및 시스템엔지니어링업	4,696	의결권의 과반수 소유	해당없음
Doosan GridTech C&I, LLC	2019년 06월 20일	3006 Northup way, Suite 300, Bellevue, Washington 98004	소프트웨어업 및 시스템엔지니어링업	-	의결권의 과반수 소유	해당없음
Continuity Energy LLC	2019년 07월 22일	3006 Northup way, Suite 300, Bellevue, Washington 98004	소프트웨어업 및 시스템엔지니어링업	-	의결권의 과반수 소유	해당없음

Doosan Skoda Power a.s (구 Doosan Skoda Power s.r.o)	1993년 07월 01일	Plzen, Tylova 1/57, PSC 301 28, Czech Republic	제조업	547,554	의결권의 과반수 소유	해당 (자산총계 750억 이상)
Skoda Power Private Ltd.	2004년 11월 02일	204 205 Sidhartha Chamber, Hadz Khas, New Dehli, India	엔지니어링	16,081	의결권의 과반수 소유	해당없음
Doosan Power Systems Pension Trustee Company Ltd.	1993년 08월 01일	Doosan House, Crawley Business Quarter, Manor Royal, Crawly, West Sussex, RH10 9AD, UK	전문 서비스업	-	의결권의 과반수 소유	해당없음
Doosan Lentjes GmbH	1928년 01월 01일	Daniel-Goldbach-Str. 19 D-40880 Ratigen, Germany	엔지니어링 및 서비스	93,096	의결권의 과반수 소유	해당 (자산총계 750억 이상)
Doosan Power Systems S.A.	2007년 02월 27일	65, boulevard Grande-Duchesse Charlotte, L-1331, Luxembourg	지주회사	573,123	의결권의 과반수 소유	해당 (자산총계 750억 이상)
DPS UK Pension Company Ltd	2022년 06월 23일	Doosan House Crawley Business Quarter, Manor Royal, Crawley, West Sussex, United Kingdom, RH10 9AD	전문 서비스업	-	의결권의 과반수 소유	해당없음
Doosan Lentjes Czech s.r.o	1993년 06월 10일	Modranska 98 14701 Prague 04 Czech Republic	전문 서비스업	2,364	의결권의 과반수 소유	해당없음
Doosan Ukudu Power, LLC	2021년 02월 09일	155 Tun Jose Salas Street, Tamuning, Guam, USA	엔지니어링 및 서비스	11,088	의결권의 과반수 소유	해당없음
두산큐벡스㈜	2006년 12월 26일	강원도 춘천시 신동면 칠전동길 72	골프장 운영	468,930	의결권의 과반수 소유	해당 (자산총계 750억 이상)
두산밥캣㈜	2014년 04월 25일	경기도 성남시 분당구 정자일로 155 (정자동, 분당두산타워)	지주회사	4,060,656	실질지배력(주2)	해당 (자산총계 750억 이상)
D20 Capital, LLC	2019년 04월 16일	3500 South Dupont Highway, City of Dover, County of Kent, Delaware 19901, USA	금융투자업	69,222	의결권의 과반수 소유	해당없음
D20 CAPITAL FUND I, L.P.	2019년 08월 20일	3500 South Dupont Highway, City of Dover, County of Kent, Delaware 19901, USA	금융투자업	15,906	실질지배력(주3)	해당없음
두산지오솔루션㈜	2023년 12월 08일	경기도 성남시 분당구 정자일로 155 (정자동, 분당두산타워)	전문, 과학 및 기술 서비스업	48,082	의결권의 과반수 소유	해당없음
솔라디루프㈜	2024년 12월 20일	경기도 성남시 분당구 서현로210번길 1,4층 405-라97호(서현동)	엔지니어링 및 서비스	-	의결권의 과반수 소유	해당없음
두산리사이클솔루션㈜	2023년 07월 28일	경기도 성남시 분당구 정자일로 155 (정자동, 분당두산타워)	제조업	50,929	의결권의 과반수 소유	해당없음
두산퓨얼셀㈜	2019년 10월 01일	전라북도 익산시 석암로7길 100	제조업	1,201,875	실질지배력(주2)	해당 (자산총계 750억 이상)
하이엑시움모터스㈜	2022년 05월 23일	전북특별자치도 군산시 외항로 1015 (오식도동)	제조업	9,329	의결권의 과반수 소유	해당없음
Doosan Bobcat North America, Inc.	1968년 04월 08일	250 East Beaton Drive, West Fargo, North Dakota 58078, USA	건설장비 등의 생산판매	7,330,915	의결권의 과반수 소유	해당 (자산총계 750억 이상)
Doosan Bobcat Canada Ltd.	1985년 01월 29일	675 Cochrane Drive, 6th Floor, Markham, Ontario L3R 0B8 Canada	건설장비 등의 판매	248,061	의결권의 과반수 소유	해당 (자산총계 750억 이상)
Doosan Bobcat Mexico Monterrey, S. de R.L. de C.V.	2023년 09월 08일	Av. Internacional Numero 305, Fraccionamiento Industrial, Industrial Interpuerto Monterrey, Salinas Victoria, Nuevo Leon, Mexico CP 65513	기타 서비스	373,612	의결권의 과반수 소유	해당 (자산총계 750억 이상)
Doosan Bobcat EMEA s.r.o.	2001년 11월 07일	U Kodetky 1810, Dobris 263 12, Czech Republic	건설장비 등의 생산판매	3,613,572	의결권의 과반수 소유	해당 (자산총계 750억 이상)
Doosan Bobcat Bensheim GmbH	2008년 02월 07일	Berliner Ring 169, 64625, Bensheim, Germany	건설장비 등의 판매	85,424	의결권의 과반수 소유	해당 (자산총계 750억 이상)
Doosan Bobcat Holdings France S.A.S.	2008년 11월 06일	55, Rue du Chene Vert, 44160 Pontchateau	지주회사	27,722	의결권의 과반수 소유	미해당

JSC Doosan International Russia	2007년 11월 16일	5 Naryshkinskaya Alley, bldg. 1, 2 floor, premises 1, room 18, Moscow, 125167	건설장비 등의 판매	108	의결권의 과반수 소유	미해당
Doosan Bobcat UK Ltd.	2007년 09월 18일	Unit 20 Meadowcroft Way, Leigh Commerce Park. Leigh, Lancashire WN7 3XZ, United Kingdom	건설장비 등의 판매	24,824	의결권의 과반수 소유	미해당
Doosan Bobcat South Africa (Pty) Ltd.	2007년 08월 22일	Unit 1 Dakota Business Park, 15 Dakota Crescent, Airport Park, Germiston, 1401	건설장비 등의 판매	11,923	의결권의 과반수 소유	미해당
Doosan Bobcat France S.A.S	1989년 01월 27일	55, Rue du Chene Vert, 44160 Pontchateau	건설장비 등의 생산	115,363	의결권의 과반수 소유	해당 (자산총계 750억 이상)
Geith International Ltd.	1971년 09월 30일	Block B, Balheary Road, Swords Business Campus, Swords, Co. Dublin, Ireland	건설장비 등의 판매	50,505	의결권의 과반수 소유	미해당
Rushlift Ltd.	2005년 06월 28일	Unit 12 Kilvey Road, Brackmills Industrial Estate, Northampton, Northamptonshire, NN4 7BQ, UK	지게차 Rental 및 판매	76,123	의결권의 과반수 소유	해당 (자산총계 750억 이상)
Rushlift GSE Limited.	2024년 10월 07일	Building 16300 Elmdon Road, Hounslow, United Kingdom, TW6 2DN	기타 서비스	87,468	의결권의 과반수 소유	해당 (자산총계 750억 이상)
Doosan Bobcat Belgium BV	2011년 05월 26일	Europark Noord 36A, 9100 Sint-Niklaas, Belgium	지게차 등의 판매	89,111	의결권의 과반수 소유	해당 (자산총계 750억 이상)
Doosan Bobcat UK Northampton LTD.	2011년 05월 25일	Unit 12 Kilvey Road, Brackmills Industrial Estate, Northampton, Northamptonshire, NN4 7BQ, UK	지게차 등의 판매	1,005	의결권의 과반수 소유	미해당
Doosan Bobcat Germany GmbH	2011년 06월 30일	Am Stieg 17, OT Freiwalde, D-15910 Bersteland, Germany	지게차 등의 생산판매	3,846	의결권의 과반수 소유	미해당
Doosan Bobcat Singapore Pte. Ltd.	2007년 09월 25일	2 VENTURE DRIVE, #14-14, VISION EXCHANGE, SINGAPORE 608526	지주회사	95,689	의결권의 과반수 소유	해당 (자산총계 750억 이상)
Doosan Bobcat China Co., Ltd.	2007년 04월 19일	NO.68, Suhong East Road, SIP, Jiangsu, China 215026	건설장비 등의 생산판매	122,164	의결권의 과반수 소유	해당 (자산총계 750억 이상)
Doosan Bobcat India Private Ltd.	2007년 06월 19일	6th Floor, HTC TOWERS No. 41, GST Road, Guindy Chennai, 600032	건설장비 등의 생산판매	180,376	의결권의 과반수 소유	해당 (자산총계 750억 이상)
Doosan Bobcat Japan	1994년 08월 01일	3-7-15, Shin-Yokohama, Yokohama-shi, Kanagawa, Japan 222-0033	건설장비 등의 판매	10,736	의결권의 과반수 소유	미해당
Doosan Bobcat Mexico S.A. de C.V.	2007년 09월 25일	Claveria 29, PH 5, Colonia Claveria, Delegacion Azcapotzalco, Mexico DF, 02080	기타 서비스	863	의결권의 과반수 소유	미해당
두산밥캣코리아 주식회사	2021년 07월 01일	인천광역시 동구 인중로 468 (만석동)	지게차 등의 생산판매	979,213	의결권의 과반수 소유	해당 (자산총계 750억 이상)
Doosan Bobcat China Yantai Co., Ltd.	2011년 07월 28일	No.30 Fuzhou Road Eco&Tech Development Area, Yantai, Shandong, China	지게차 등의 생산판매	56,683	의결권의 과반수 소유	미해당
두산모트롤 주식회사	2023년 12월 01일	경상남도 창원시 성산구 완암로 171 (내동)	유압기기 등의 생산판매	234,501	의결권의 과반수 소유	해당 (자산총계 750억 이상)
Doosan Mottrol China Jiangyin Co., Ltd.	2011년 06월 10일	No. 1209, Binjiang West Road,Shizhuang Town,Jiangyin, Jiangsu, China	유압기기 등의 생산판매	101,974	의결권의 과반수 소유	해당 (자산총계 750억 이상)
Doosan Bobcat Germany Frankfurt GmbH	2025년 10월 16일	Maximilianplatz 17, 80333 Munich, Germany	기타 서비스	142	의결권의 과반수 소유	미해당

(주1) 지배기업의 소유지분율이 과반수 미만이나, 이사회 의결권 등을 고려하여 지배력이 있는 것으로 판단함
(주2) 지배기업의 해당 종속기업에 대한 잠재적의결권을 고려한 보유 의결권지분율은 과반 미만의 수준이나, 나머지 주주의 지분율이 매우 낮고 넓게 분산되어 있으며, 과거 주주총회에서의 의결양상을 고려하여 지배력이 있는 것으로 판단함
(주3) 관련 활동에 대한 힘, 변동이익에 노출되는 정도 및 연결회사의 변동이익에 영향을 미치기 위해 힘을 사용하는 능력 등을 종합적으로 고려하여 연결회사가 지배하고 있는 것으로 판단함
(주4) 주요 종속회사 여부 판단기준은 직전 사업연도 말 자산총액 750억원 이상
※ 최근사업연도말 자산총액은 2025년말 기준임

2. 계열회사 현황(상세)

☞ 본문 위치로 이동

(기준일 : 2025년 12월 31일) (단위 : 사)

상장여부	회사수	기업명	법인등록번호
상장	7	㈜두산	110111-0013774
		두산퓨얼셀㈜	214911-0058935
		두산에너빌리티㈜	194211-0000943
		두산밥캣㈜	110111-5402237
		㈜오리콤	110111-0176986
		㈜두산테스나	131111-0082427
		두산로보틱스㈜	110111-5798272
비상장	16	두산경영연구원㈜	110111-5976761
		㈜두산베어스	110111-0346919
		두산큐벡스㈜	140111-0032570
		㈜두산모빌리티이노베이션	134511-0308129
		두산로지스틱스솔루션㈜	134511-0391661
		㈜한컴	110111-0362957
		두산밥캣코리아㈜	120111-1161455
		두산에이치투이노베이션㈜	110111-8033998
		두산포트폴리오홀딩스㈜	110111-8224266
		㈜원상	134211-0262016
		하이엑시움모터스㈜	110111-8308086
		㈜두산인베스트먼트	110111-8693031
		두산리사이클솔루션㈜	131111-0711860
		두산지오솔루션㈜	131111-0722130
		두산모트롤㈜	194211-0376328
		솔라디루프㈜	131111-0754779

3. 타법인출자 현황(상세)

☞ 본문 위치로 이동

(기준일 : 2025년 12월 31일) (단위 : 백만원, 주, %)

법인명	상장 여부	최초취득일자	출자 목적	최초취득금액	기초잔액			증가(감소)			기말잔액			최근사업연도 재무현황	
					수량	지분율	장부가액	취득(처분) 수량	취득(처분) 금액	평가손익	수량	지분율	장부가액	총자산	당기순손익
두산밥캣㈜	상장	2021년 07월 01일	경영참여	2,435,990	46,176,250	46.75	2,197,990	-	-	-	46,176,250	48.24	2,197,990	4,060,656	369,068
두산퓨얼셀㈜(주1)	상장	2020년 11월 26일	경영참여	600,525	22,780,229	30.33	455,959	-	-	372,904	22,780,229	30.33	828,863	1,198,423	-132,804
두산퓨얼셀㈜ 우선주1(주1)	상장	2021년 04월 01일	경영참여	28,401	1,880,843	14.07	11,664	-	-	9,541	1,880,843	14.07	21,205	1,198,423	-132,804
두산퓨얼셀㈜ 우선주2(주1)	상장	2021년 04월 01일	경영참여	2,911	158,248	5.30	1,196	-	-	978	158,248	5.30	2,174	1,198,423	-132,804
두산건설㈜ 보통주(주2,3)	비상장	2003년 12월 23일	일반투자	108,000	218,450,678	45.22	90,193	-	-	-24,249	218,450,678	45.22	65,944	1,946,210	13,207
두산건설㈜ 상환전환우선주(주2,3)	비상장	2016년 06월 20일	일반투자	400,000	15,049,293	72.71	6,213	-	-	-1,670	15,049,293	72.71	4,543	1,946,210	13,207
㈜분당두산타워위탁관리부동산투자회사(주4)	비상장	2023년 03월 31일	일반투자	45,973	6,000,000	18.60	45,973	-	-15,973	-	6,000,000	21.13	30,000	1,228,317	-20,295
두산큐벡스㈜	비상장	2016년 04월 26일	경영참여	36,480	8,320,214	100.00	358,263	-	-	-	8,320,214	100.00	358,263	468,930	-7,187
두산리사이클솔루션㈜	비상장	2023년 07월 28일	경영참여	49,100	180,000	100.00	49,100	-	-	-	180,000	100.00	49,100	50,929	120
두산지오솔루션㈜	비상장	2023년 12월 08일	경영참여	28,300	48,800	100.00	48,800	-	-	-	48,800	100.00	48,800	48,082	-2,928
두산신기술투자조합1호(주5)	비상장	2024년 02월 23일	일반투자	200	-	19.80	3,760	-	6,180	-	-	19.80	9,940	47,580	-453
Doosan Enerbility Vietnam Co., Ltd.(주6)	비상장	2006년 12월 27일	경영참여	1,500	201,798,094	100.00	203,038	-201,798,094	-203,038	-	-	-	-	424,817	60,537
PT. Doosan Heavy Industries Indonesia	비상장	2007년 11월 06일	경영참여	203	9,200	83.64	-	-	-	-	9,200	83.64	-	26,107	-22,952
Doosan Enerbility Japan Corp.	비상장	2007년 11월 06일	경영참여	410	1,000	100.00	1,993	-	-	-	1,000	100.00	1,993	16,638	59
Doosan Power Systems India Private Ltd.	비상장	2011년 01월 31일	경영참여	28,138	190,483,814	99.90	-	-	-	-	190,483,814	99.90	-	332,042	-132,829
Doosan Water UK Ltd	비상장	2012년 09월 27일	경영참여	1,535	2,762,001	100.00	-	-	-	-	2,762,001	100.00	-	5,565	-1,981
Doosan Heavy Industries Muscat SPC	비상장	2015년 07월 03일	경영참여	319	150,000	100.00	-	-	-	-	150,000	100.00	-	5,482	-591
Doosan Power Systems Arabia Company Limited	비상장	2015년 10월 12일	경영참여	978	13,158	51.00	3,968	-	-	-	13,158	51.00	3,968	37,406	11,925
Azul Torre Construction Corporation	비상장	2016년 08월 03일	경영참여	9	360,000	40.00	-	-	-	-	360,000	40.00	-	142	-31
Doosan Enerbility America Holdings Inc.	비상장	2012년 07월 27일	경영참여	11,756	35,561	100.00	146,008	-	-	-	35,561	100.00	146,008	263,782	10,017
Doosan GridTech Inc.	비상장	2016년 06월 29일	경영참여	36,108	2,931	100.00	-	-	-	-	2,931	100.00	-	10,107	-78,885
Doosan Power Systems S.A.	비상장	2007년 02월 14일	경영참여	290,007	5,772,376	100.00	291,139	-	-	-	5,772,376	100.00	291,139	1,186,242	-117,585
Doosan Ukudu Power, LLC.	비상장	2021년 02월 09일	경영참여	1	1	100.00	1	-	-	-	1	100.00	1	11,088	-20,394
오성파워오엔엠㈜(주7)	비상장	2018년 02월 28일	경영참여	10	72,000	100.00	360	-72,000	-360	-	-	-	-	1,287	1,444
D20 Capital, LLC	비상장	2021년 07월 01일	경영참여	63,596	1	100.00	63,596	-	-	-	1	100.00	63,596	63,791	-3,650
삼척블루파워㈜	비상장	2018년 01월 17일	일반투자	43,568	1,193,066	9.00	43,568	-	-	-	1,193,066	9.00	43,568	5,209,222	23,110
대정해상풍력발전㈜	비상장	2018년 01월 28일	일반투자	2,827	593,852	26.65	3,196	-	-	-	593,852	26.65	3,196	5,254	-290
하이창원㈜(주8)	비상장	2020년 11월 09일	단순투자	3,000	1,400,000	25.74	-	-1,400,000	-	-	-	-	-	100,029	201
Tuwaiq Casting & Forging Company	비상장	2022년 03월 31일	일반투자	22,351	35,186,250	15.00	43,926	-	-	-	35,186,250	15.00	43,926	960,465	-67,141
더제니스홀딩스(유)	비상장	2021년 12월 21일	일반투자	120,000	24,000,000	31.75	2,030	-	-	-	24,000,000	31.75	2,030	2,112,353	15,324
Doosan Heavy Industries Malaysia Sdn. Bhd	비상장	1998년 02월 09일	경영참여	133	1,500,000	100.00	-	-	-	-	1,500,000	100.00	-	-	-
경기동서순환도로㈜(주3)	비상장	2016년 07월 08일	단순투자	2,409	941,880	5.26	665	-	-	-463	941,880	5.26	202	502,950	-21,871
Lanco Kondapalli Power Ltd.(주9)	비상장	1998년 02월 09일	단순투자	6,487	37,400,000	9.18	-	-37,400,000	-	-	-	-	-	-	-
건설공제조합(주3)	비상장	1979년 03월 12일	단순투자	2,138	53,159	1.24	82,285	-	-	1,196	53,159	1.24	83,481	7,858,581	23,149
자본재공제조합(주3,5)	비상장	2005년 06월 30일	단순투자	1,500	35,000	2.87	8,787	15,000	3,000	41	50,000	3.64	11,828	448,763	3,392
티케이사모투자 합자회사(주7,10)	비상장	2023년 02월 21일	단순투자	6,500	6,500	19.24	6,500	-6,500	-5,845	-655	-	-	-	-	-
전기공사공제조합(주3)	비상장	1991년 01월 04일	단순투자	148	800	0.01	291	-	-	3	800	0.01	294	2,547,649	33,807
전기통신공제조합(정보통신공제조합)(주3)	비상장	2005년 06월 30일	단순투자	45	300	0.02	137	-	-	1	300	-	138	839,112	7,834
엔지니어링공제조합(주3)	비상장	2014년 06월 11일	단순투자	10	8,767	0.54	7,462	-	-	396	8,767	0.59	7,858	2,017,200	83,700
기계설비건설공제조합(주3,5)	비상장	2020년 12월 28일	단순투자	1,000	14,657	1.74	16,005	2,720	3,000	162	17,377	1.63	19,167	1,277,218	41,575
경남-지엔텍 창조경제혁신펀드(주3)	비상장	2015년 12월 04일	단순투자	650	2,184	12.58	811	-	-	-20	3,900	12.58	791	13,907	-552
Al Asilah Desalination Company(주3)	비상장	2017년 11월 21일	단순투자	-	250,000	5.00	1,917	-	-	7	250,000	5.00	1,924	178,439	13,443
NuScale Power Corp.(주3,11)	상장	2019년 07월 29일	단순투자	4,737	3,902,061	1.77	102,847	-1,950,000	-57,127	-6,030	1,952,061	0.69	39,690	2,026,813	-945,011
Emerald Technology Venture(주3,5,11)	비상장	2015년 04월 23일	단순투자	1,339	4,382	2.79	13,038	-	-1,506	-1,282	4,382	2.96	10,250	46,987	7,769
X-Energy Reactor Company, LLC(주3,10)	비상장	2025년 03월 25일	단순투자	6,500	-	-	-	852,992	6,500	1,673	852,992	0.42	8,173	851,880	-171,807

합 계	-	-	4,312,679	-	-265,169	352,533	-	-	4,400,043	-	-

(주1) ㈜두산퓨얼셀에 대한 손상검사를 수행한 결과, 순공정가치가 장부금액을 초과하여 383,423백만원에 대하여 손상차손환입을 인식하였습니다. ㈜두산퓨얼셀의 회수가능액은 독립된 가치평가전문가의 도움을 받아 산출된 순공정가치를 기초로 결정되었습니다.

(주2) 두산건설㈜에 대한 손상검사를 수행한 결과, 장부금액이 순공정가치금액을 초과하여 25,919백만원에 대하여 손상차손을 인식하였습니다. 두산건설㈜의 회수가능액은 독립된 가치평가전문가의 도움을 받아 산출된 순공정가치를 기초로 결정되었습니다.

(주3) 당기 중 공정가치 평가를 통해 평가손익을 인식하여 반영하였습니다.

(주4) 당기 중 처분 후 재취득하였습니다.

(주5) 당기 중 추가 취득하였습니다.

(주6) 당기 중 처분하였습니다.

(주7) 당기 중 청산되었습니다.

(주8) 당기 중 유의적 영향력을 상실하였습니다.

(주9) 청산절차를 진행함에 따라 감액되었습니다.

(주10) 계약에 따라 X-Energy Reactor Company의 지분으로 대체되었습니다.

(주11) 당기 중 일부 처분하였습니다.

4. 주요 연구개발과제 및 실적(상세)

☞ 본문 위치로 이동

과제유형	과제명	적용분야	기대효과
개량/개선	300H S2 GT 개발	가스터빈	H+급 Model 개발과제
개량/개선	NuScale 자동용접 공정 최적화	SMR	NuScale 제작을 위한 자동용접 시스템 구축
개량/개선	해상풍력시스템 공급망 국산화 기술개발	풍력	8MW 및 10MW 부품의 국산화율 향상과 원가절감을 통한 경쟁력 추가 확보
신기술/신제품	대형GT 수소 전소 연소기 개발	수소 가스터빈	중형 GT 전소 MM연소기 Base model기반 Scale-up 개발
신기술/신제품	중형급 수소전소 가스터빈 실증	수소 가스터빈	중형급 수소전소 가스터빈 실증 모델 개발 및 발전시스템 실증
신기술/신제품	암모니아 크래킹 기반 기술개발	수소	암모니아 크래킹 기반기술확보, 연계 수소 복합발전설계 기술 확립 및 실증플랜트 건설
신기술/신제품	8MW 양산모델(10MW) 확보	풍력	8MW모델 Base로 8MW &10MW 공용 일식발전기 개발
신기술/신제품	초대형 PM-HIP 핵심기술개발	SMR	PM-HIP을 이용하여 복잡한 형상 소재제작을 위한 원천기술 확보
신기술/신제품	초고속 클래딩 기술개발	SMR	기존 클래딩 대비 생산성 200%이상 향상 가능한 클래딩 용접장비 확보 및 공정기술 확보
미래사업	연료전지 분리판 코팅 양산기술	그래핀코팅	PAFC용 분리판을 Graphite에서 고내식 코팅이 적용된 금속분리판으로 대체하여 성능향상 및 신사업 기회 창출
미래사업	풍력폐블레이드 재활용 기반 기술	자원순환	재활용섬유 회수/제품화 기반기술 확보
미래사업	고/저농도 자체 흡수제 개발	탄소중립(CCU/촉매)	두산 자체 습식흡수제 레시피 및 기본설계 원천기술확보
미래사업	항공/방산 AM 제작공정 기술개발	제조혁신(3D 프린팅)	AM제품 제작을 위한 제작 공정기술개발 기존 부품대비 20% 경량화 및 치수정밀도 충족을 위한 DfAM 모델 도출
개량/개선	SSL/CTL 엔진 개선 프로젝트	Compact Equipment	규제 충족
개량/개선	차세대 R-Series 미니굴삭기 도입	Compact Equipment	제품 너비 확장 및 추가 기능 확대
개량/개선	SSL/CTL 유압식 팬모터 부분제조 및 자체조립	Compact Equipment	제품 비용 효율 향상
개량/개선	UTV 어태치먼트 개선	Compact Equipment	기능 향상
개량/개선	SSL/CTL 제품군 확대 개발	Compact Equipment	제품 너비 확장 및 추가 기능 확대
개량/개선	SSL/CTL용 어태치먼트 기능 개선	Compact Equipment	성능 개선
개량/개선	고객 니즈 반영한 제품 개선 및 성능 향상	Compact Equipment	기능 향상
개량/개선	유럽 생산 SSL 신규 엔진 도입	Compact Equipment	유럽에서 제품 생산 개시
신기술/신제품	중국 등 신흥시장향 SSL 개발	Compact Equipment	SSL 신규시장 창출
신기술/신제품	인도 등 신흥시장향 Backhoe Loader(BHL) 제품 개발, 생산	Compact Equipment	BHL 신규시장 진출
신기술/신제품	북미향 Compact Tractor(CT) 개발	Compact Equipment	CT 신규시장 진출
신기술/신제품	소형로더 원격 작동 시스템 개발	Compact Equipment	미래형 장비 원격조종 기술 개발
신기술/신제품	원격 장비 Monitoring & Management system 개발	Compact Equipment	원격 장비 사용 이력 추적 및 관리
신기술/신제품	무인화 솔루션 핵심기술 레이더 센서 기술 확보	Compact Equipment	무인화 요소 기술 확보
신기술/신제품	Mini Excavator(MEX) 기능 개선	Compact Equipment	기능 향상
개량/개선	Toolcat(TC)의 platform 개선	Compact Equipment	기능 향상

신기술/신제품	배터리 타입 전동형 Mower 기술 개발	Compact Equipment	전동화 기술 확보를 위한 개발 진행
신기술/신제품	Zero-Turn Mower(ZTR) 제품군 확대 개발	Compact Equipment	다양한 고객군 확보
신기술/신제품	Mini Excavator(MEX) 및 Loader용 어태치먼트 출시	Compact Equipment	MEX와 Loader의 기능 향상
신기술/신제품	세계 최초 All-Electric Compact Track Loader(CTL) 개발	Compact Equipment	전동화 시장 진입
신기술/신제품	Autonomous Mower 개발	Compact Equipment	무인화 장비 시장 진입
개량/개선	R-Series Loader platform 개선	Compact Equipment	기능 향상
신기술/신제품	Mini Track Loader(MTL) 제품군 확대 개발	Compact Equipment	GME 사업 확대
신기술/신제품	Small Articulated Loader(SAL) 제품군 확대 개발	Compact Equipment	GME 사업 확대
신기술/신제품	Zero-Turn Mower(ZTR) 제품군 확대 개발	Compact Equipment	GME 사업 확대
미래사업	전동 Mini Excavator(MEX) 제품군 확대 개발	Compact Equipment	전동화 제품군 확대
신기술/신제품	MEX 전자 제어 시스템 개발	Compact Equipment	무인화 장비 시장 진입 위한 기술 확보
신기술/신제품	Articulated Tractor 디자인 및 기능 개선	Compact Equipment	기능 향상
신기술/신제품	Loader용 충돌 경고/방지 시스템 개발	Compact Equipment	제품 안전성 강화 및 무인화 기술 확보
신기술/신제품	Utility Tractor 제품군 확대 개발	Compact Equipment	GME 사업 확대
신기술/신제품	Core 제품 수익성 개선 프로젝트	Compact Equipment	수익성 개선
신기술/신제품	Display 옵션 개발 확대	Compact Equipment	기능 향상
신기술/신제품	Loader 엔진 옵션 확대 개발	Compact Equipment	제품 경쟁력 강화
신기술/신제품	All- Electric Articulated Tractor 개발	Compact Equipment	전동화, 무인화 장비 시장 진입
신기술/신제품	Small Articulated Loader용 옵션 개발	두산밥캣	기능 향상
신기술/신제품	Loader 펌프 옵션 개발	두산밥캣	제품 경쟁력 강화
신기술/신제품	Autonomous Compact Tractor 개발	Compact Equipment	전동화, 무인화 장비 시장 진입
신기술/신제품	Loader Cab 옵션 확대 개발	Compact Equipment	제품 경쟁력 강화
신기술/신제품	Lawn Tractor 옵션 개발	Compact Equipment	제품 경쟁력 강화
신기술/신제품	Utility Vehicle 제품군 확대 개발	Compact Equipment	GME 사업 확대
신기술/신제품	Loader용 충전 옵션 확대 개발	Compact Equipment	제품 경쟁력 강화
신기술/신제품	Mower 제품군 확대	Compact Equipment	GME 사업 확대
신기술/신제품	Aerator 디자인 및 부품 변경	Compact Equipment	GME 사업 확대
신기술/신제품	차세대 전동 지게차 개발	Material Handling	전동화 시장 진입
신기술/신제품	디젤 엔진 지게차 개발	Material Handling	배기 규제 충족
개량/개선	신규 엔진 도입	Material Handling	시장상황에 대응
개량/개선	Option 부품 개선 개발	Material Handling	제품 경쟁력 강화
신기술/신제품	차세대 디젤 엔진 초대형 지게차 개발	Material Handling	배기 규제 충족
신기술/신제품	차세대 엔진 도입	Material Handling	시장상황에 대응
신기술/신제품	엔진 VCU S/W 내재화 개발	Material Handling	제품 경쟁력 강화
신기술/신제품	Traction Control System 개발	Material Handling	제품 경쟁력 강화
신기술/신제품	AMESim 솔루션 개발 및 고도화	Material Handling	신규 기술 개발
신기술/신제품	소형 Cabin 차량 소음 개선	Material Handling	제품 경쟁력 강화
개량/개선	EU Functional Safety 규제 대응	Material Handling	EU 규제 충족
신기술/신제품	Mast 기능 개선	Material Handling	제품 기능 개선
신기술/신제품	엔진 방열시험 모드 개발 Process 고도화/표준화	Material Handling	제품 경쟁력 강화
신기술/신제품	Cushion 기능 개발	Material Handling	제품 경쟁력 강화
신기술/신제품	CAN Data 기반 CUP 분석 알고리즘 개발	Material Handling	신규 기술 개발
신기술/신제품	차세대 전동화 장비 기능 개선	Material Handling	제품 경쟁력 강화
신기술/신제품	Quantitative Warranty 분석	Material Handling	수익성 개선
개량/개선	Bobcatization Project	Material Handling	지게차 Bobcat Brand화
신기술/신제품	진동 저감 기술 개발	Material Handling	제품 경쟁력 강화
신기술/신제품	차세대 Display 개발	Material Handling	제품 경쟁력 강화
신기술/신제품	차세대 Mini Lever 개발	Material Handling	제품 경쟁력 강화
신기술/신제품	전동 VCU S/W 내재화 개발	Material Handling	제품 경쟁력 강화
신기술/신제품	차세대 북미형 Carriage 구조물 개발	Material Handling	제품 경쟁력 강화
신기술/신제품	차세대 Steering System 개발	Material Handling	제품 경쟁력 강화
신기술/신제품	AI Vision 기반 안전 기능 개발	Material Handling	신규 기술 개발
신기술/신제품	수소연료전지 탑재 지게차 개발	Material Handling	신규 기술 개발

신기술/신제품	차세대 Controller 탑재 개발	Material Handling	제품 경쟁력 강화
신기술/신제품	안전 관련 속도 제어 기술 개발	Material Handling	신규 기술 개발
신기술/신제품	배터리 탑재 지게차 개발	Material Handling	시장 및 제품 경쟁력 강화
신기술/신제품	신 냉매 적용 영향 검토	Material Handling	관련 법규 대응
신기술/신제품	Mast 상승/하강 단변화 충격 저감	Material Handling	제품 경쟁력 강화
신기술/신제품	북미향 차세대 제품 개발	Material Handling	북미 시장 경쟁력 강화
신기술/신제품	신규 엔진 도입 개발	Material Handling	시장상황에 대응
신기술/신제품	전동 Steering System 효율 개선	Material Handling	제품 경쟁력 강화
신기술/신제품	노면 충격 저감 기술 개발	Material Handling	제품 경쟁력 강화
신기술/신제품	소형 전동 캐빈 기능 개선	Material Handling	제품 경쟁력 강화
신기술/신제품	Mini Lever 감각성 개선	Material Handling	제품 경쟁력 강화
신기술/신제품	전동화 부품 국산화 개발	Material Handling	제품 경쟁력 강화
신기술/신제품	전동 차세대 지게차 내장형 충전기 개발	Material Handling	제품 경쟁력 강화
신기술/신제품	차세대 전동 지게차 공조 System 개발	Material Handling	제품 경쟁력 강화
신기술/신제품	엔진 중대형 차세대 VCU 개발	Material Handling	제품 경쟁력 강화
신기술/신제품	배터리 탑재 지게차 제품군 확대	Material Handling	시장 및 제품 경쟁력 강화
신기술/신제품	차량 주행 안정성 개선 기술 개발	Material Handling	제품 경쟁력 강화
신기술/신제품	4톤급 Powertrain 대체 개발	Material Handling	제품 경쟁력 강화
신기술/신제품	Fingertip Controller 국산화 개발	Material Handling	시장 및 제품 경쟁력 강화
신기술/신제품	배터리 탑재 지게차 제품군 확대 개발	Material Handling	시장 및 제품 경쟁력 강화
신기술/신제품	Cabin 성능 개선	Material Handling	Cabin 성능 및 품질 개선
신기술/신제품	조향 System 성능 개선	Material Handling	조향 System 성능 및 품질 개선
신기술/신제품	동력 핵심 Component 개발	Material Handling	동력 성능 및 품질 개선
신기술/신제품	통합 제어 기술 개발	Material Handling	통합 제어 기술 개발
신기술/신제품	제품 편의성 향상 기술 개발	Material Handling	제품 편의성 향상 위한 기술개발
신기술/신제품	소음/진동 개선 기술 개발	Material Handling	소음 및 진동 개선
개량/개선	PAFC 연료전지 원가개선 모델 개발	두산퓨얼셀	원가 개선
신기술/신제품	CCUS 연계형 연료전지 시스템 개발	두산퓨얼셀	시장 경쟁력 강화
미래사업	차세대 연료전지용 촉매 개발	두산퓨얼셀	미래 경쟁력 확보
미래사업	차세대 연료전지용 분리판 개발	두산퓨얼셀	미래 경쟁력 확보
미래사업	해외 수소기반 대중교통 인프라 기술개발	두산퓨얼셀	미래 경쟁력 확보
미래사업	RE100 기반의 수소 시범단지 인프라 기술개발	두산퓨얼셀	미래 경쟁력 확보
미래사업	전력계통 안정화를 위한 연료전지 및 수전해 계통 연계 운영기술 개발	두산퓨얼셀	미래 경쟁력 확보
미래사업	탄소중립 ESG 융합기술 연구개발 및 창의 인재양성	두산퓨얼셀	미래 경쟁력 확보

【 전문가의 확인 】

1. 전문가의 확인

해당사항 없음

2. 전문가와의 이해관계

해당사항 없음